公司代码:600058　　公司简称:五矿发展

五矿发展股份有限公司

2025 年度报告摘要

第一节 重要提示

1、本年度报告摘要来自年度报告全文，为全面了解本公司的经营成果、财务状况及未来发展规划，投资者应当到www.sse.com.cn网站仔细阅读年度报告全文。

2、本公司董事会及董事、高级管理人员保证年度报告内容的真实性、准确性、完整性，不存在虚假记载、误导性陈述或重大遗漏，并承担个别和连带的法律责任。

3、公司全体董事出席董事会会议。

4、立信会计师事务所（特殊普通合伙）为本公司出具了标准无保留意见的审计报告。

5、董事会决议通过的本报告期利润分配预案或公积金转增股本预案

根据立信会计师事务所（特殊普通合伙）出具的审计报告，公司2025年度合并报表归属于上市公司股东的净利润为19,103,827.28元，2025年末母公司报表未分配利润152,722,968.56元。根据相关法律法规及《公司章程》等规定，公司拟进行2025年度利润分配，利润分配预案为：

公司拟以实施权益分派股权登记日登记的总股本为基数，向全体股东每10股派发现金红利0.336元（含税）。截至2025年12月31日，公司总股本1,071,910,711股，以此计算合计派发现金红利36,016,199.89元（含税），占公司2025年度归属于上市公司股东净利润的188.53%。2025年度公司不进行资本公积金转增股本。

以上预案尚需提交公司股东会审议。

截至报告期末，母公司存在未弥补亏损的相关情况及其对公司分红等事项的影响

□适用 √不适用

第二节 公司基本情况

1、公司简介

公司股票简况				
股票种类	股票上市交易所	股票简称	股票代码	变更前股票简称
A股	上海证券交易所	五矿发展	600058	龙腾科技

联系人和联系方式	董事会秘书	证券事务代表
姓名	曲世竹	邵晓倩
联系地址	北京市海淀区三里河路5号B座	北京市海淀区三里河路5号B座
电话	010-68494205	010-68494916
传真	010-68494207	010-68494207
电子信箱	qusz@minmetals.com	taixx@minmetals.com

2、报告期公司主要业务简介

（一）行业整体运行平稳、效益增长、韧性增强

2025年，钢铁行业产量规模理性调控，消费需求结构深度调整，价格运行总体平稳，经济效益有所改善，核心经营指标呈现“量稳价降效升”的鲜明特征。

产量方面，行业延续控产自律态势，粗钢、生铁产量小幅下降，钢材产量小幅增长。国家统计局数据显示，2025年全国粗钢产量9.61亿吨，同比下降4.4%，连续五年下滑；生铁产量8.36亿吨，同比下降3.0%；钢材产量14.46亿吨，同比增长3.1%。消费方面，房地产持续筑底调整，基建与制造业韧性有限对冲部分缺口，国内钢材需求连续第五年下降，供强需弱格局持续显现。国家统计局数据显示，2025年折合粗钢表观消费量8.29亿吨，同比下降7.1%，较2020年峰值减少20.9%。同时，中国钢铁工业协会报告显示，随着我国产业结构持续优化，钢铁需求结构发生了明显变化，建筑业用钢占比由2020年的58%降至2025年的49%，制造业用钢占比由42%升至51%。

价格与效益方面，价格低位窄幅波动，中国钢材价格指数（CSPI）全年均值93.19点，同比下降9.1%，处于近年低位；铁矿石、焦煤、焦炭价格震荡下行，成本端支撑减弱，钢材价格中枢下移。效益方面，行业效益边际改善但基础仍弱，重点统计钢铁企业主业扭亏为盈，但盈利修复依赖成本下行与出口拉动，内生增长动力不足，企业经营仍然承压。

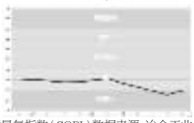

中国钢铁运营景气指数（SOPI）数据来源：冶金工业信息标准研究

2025年钢材价格走势

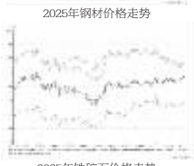

2025年铁矿石价格走势

2025年煤焦价格走势

（二）资金周转承压，风险管控能力亟需提升

2025年钢铁行业整体效益虽有所改善，但企业经营压力依然突出。据中国钢铁工业协会统计，重点统计企业平均资产负债率为61.66%，虽同比下降1.09个百分点，但仍处于61%-63%的高位区间；应收账款规模达1720亿元，同比增长1.6%；应收账款周转天数升至80天以上，较上年同期大幅增加，回款效率下滑，推高企业隐性融资成本，资金占用压力持续加大。

2025年9月，工信部等五部门联合发布的《钢铁行业稳增长工作方案（2025—2026年）》明确推进钢铁企业分级分类管理，引导资源要素向优势企业集聚。在行业改益回升基础尚不牢固、政策引导优胜劣汰加速的背景下，钢铁企业亟需强化资金占用风险的源头管控，加快构建与分级分类管理导向相适应的风险管控体系，提升经营韧性和抗周期能力。

（三）绿色智能转型深化，发展质量持续提升

2025年，钢铁行业绿色化发展成效显著，环保投入持续加大，污染物排放持续下降。重点统计企业节能环保投资294亿元，占固定资产投资总额的26%；排水量同比下降1.9%，外排废水中化学需氧量、氨氮等污染物排放量同比均有所下降；二氧化硫、颗粒物、氮氧化物排放量同比分别下降10.6%、7%、13.7%，高炉渣、焦炉煤气利用率进一步提高。

智能化转型加速推进，数智赋能成为行业提质增效的重要抓手。积极应用“AI+钢铁”场景，通过智能化生产、数字化管理优化生产流程、降低运营成本。行业投资重心从规模扩张转向质量提升，重点投向新产品开发、节能环保及工艺改造，为高端化、智能化转型提供了有力支撑。此外，行业推动“能耗双控”向“碳排放双控”转变，全行业能碳提效系统性工作有序开展，为实现“双碳”目标奠定基础。

（一）公司主营业务情况

公司主要从事资源贸易、金属贸易、供应链服务三大类业务。

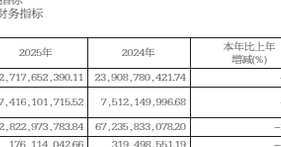

1、资源贸易业务

资源贸易涉及铁矿石、锰矿、铬矿、铁合金、煤炭、焦炭、电解金属锰等冶金工业原料。主要业务模式是通过长协、现货采购、自营销售等方式，从上游矿山企业、煤炭生产企业、焦化企业等供应商处采购，销售给下游钢铁生产企业及铁合金冶炼企业等客户，为其提供冶金原料集成供应服务，实现收益。

按照交易惯例，采购端，因钢铁生产企业需在客户预付采购货款后才能排产发货，大多通过预付货款采购。销售端，公司钢材销售主要为钢材工程配供业务，结算方式大多以赊销为主。

交易定价以市场公允价格为基础，遵循公平合理的原则。上游采购端主要按照各钢厂制定的价格政策执行，下游销售端主要以主流和区域网价为基准，综合考虑产品规格型号、运输方式和运距、结算方式等因素调整合同价格。

3、供应链服务业务

供应链服务包含仓储加工、船代、货代、网络货运、保险经纪、招标代理等，主要依托数字化供应链体系建设，通过布局完整的仓储、加工、物流等基础设施网络，结合金融手段为实体企业提供支撑，获取服务费及贸易增长带来的双重收益。主要业务模式是为大宗商品产业链上的企业客户提供仓储、加工、物流、期货交割等各类服务，获取稳定的收益。

仓储加工业务服务于上游钢厂，为其提供库存管理解决方案；同时服务于下游终端用户，为其提供集库存管理及加工配送于一体的供应链协同解决方案。物流业务以全国临港布局为基础，为客户提供船代、货代服务，以及干散货、件杂货、集装箱和工程物流等海运服务。保险经纪业务根据投保人需求及风险状况，提供风险管理咨询服务，制订保险方案，协助投保人/被保险人向承保机构进行投保或理赔。招标业务拥有中央投资项目、机电产品国际招标、工程招标、政府采购等多项招标代理资质，以专业的招标代理服务为核心，为各企事业单位客户提供商务增值服务解决方案。

报告期内，公司各主营业务未发生重大变化。

4、公司主要子公司业务情况

（1）中国矿产有限责任公司：为公司主要从事冶金原材料购销业务的子公司

（2）五矿钢铁有限责任公司：为公司主要从事钢材购销业务的子公司

（3）五矿物流集团有限公司：为公司主要从事船代、货代、运输和航运业务、仓储物流、加工配送、期货交割以及保险经纪等业务的子公司

（4）五矿国际招标有限责任公司：为公司主要从事招标代理业务的子公司

（5）五矿贸易有限责任公司：为公司主要从事黑色金属贸易流通的子公司

（二）公司市场地位

公司实际控制人中国五矿集团有限公司位列2025年度《财富》世界500强第86位，五矿发展作为中国五矿贸易物流主业的核心骨干企业，在2024年度国务院国资委“双百行动”评比中再次荣获“双百行动标杆企业”称号，入选北京企业联合会、北京市企业家协会发布的“2025京津冀企业百强”“2025北京企业百强”“2025北京上市公司100强”榜单。

目前，公司在国内拥有分销公司、加工中心、物流园区、口岸公司等形式的营销、物流网点近百个，覆盖全国大部分地区；公司受托管理多家海外公司，遍布亚洲、大洋洲等多个国家和地区，形成了海内外一体、全球化运作的营销网络。

公司持续提升品牌影响力。五矿发展具备大连商品交易所多个铁矿石指定交割仓库（指定厂库）资质，仓库布局辐射山东、河北、江苏等多地区；获批上海期货交易所“强源助企”产融服务中心资质。下属子公司中国矿产具备郑州商品交易所锰硅合金期货交割厂库资质。下属子公司五矿无锡物流园有限责任公司拥有上海期货交易所不锈钢、热轧卷板、螺纹钢、铅、铝、铜、锡、铸造铝合金期货交割库资质，以及广州期货交易所碳酸锂期货交割库资质。公司受托管理的五矿曹妃甸国际矿石交易中心项目，以混矿为中心，构建打造集“混矿、选矿、筛分、冷压”等功能于一体的“港口集约型绿色炉料基地”。一期混矿项目生产的混矿产品“五矿标准粉”成功纳入大连商品交易所铁矿石期货可交割品牌，并成功完成国内混矿首次期货交割。一期扩建的筛分项目按设计能力计算单日最大加工量可达8万吨，是国内临港加工能力最大的筛分系统之一，年内已成功投产。

公司积极发挥行业示范与引领作用。公司《创新拓展金属矿产多式联运“一单制”服务新场景》案例入选交通运输部《交通强国专项试点典型案例汇编》。公司担任中国物流与采购联合会副会长、中国报关协会副会长、中国金属材料流通协会副会长、中国建筑材料流通协会副会长、北京市海淀区国际商会副会长职务，获评中国金属材料流通协会“钢铁流通企业经营管理5A级企业”、中国物流与采购联合会“5A物流企业”。下属子公司中国矿产获批“2025年郑州商品交易所产融基地”，获评我的钢铁网“2025铁矿石长期诚信服务商”“2025铁矿石港口现货价格指数诚信采价单位”“2025年中国锰矿优质供应商”“2025年度中国优质煤焦贸易企业”“2025年度铬系优质采标单位”等称号，并被“中国铁合金在线”评为“2025年度锰矿行业综合实力十强企业”“2024年度铬矿行业综合实力十强企业”。下属子公司五矿物流拥有中国物流与采购联合会5A物流企业资质。下属子公司五矿招标获评政府采购信息报2024-2025年度“百强政府采购代理机构”，荣获中国招标投标协会“基业长青单位”称号。下属子公司五矿物流河北有限公司获评我的钢铁网“2025 唐山铁矿石港口链先进物流企业”。下属子公司五矿钢铁成都有限公司获评四川、成都企业联合会“2025年四川服务业100强”“2025成都企业100强”“2025成都服务业企业100强”，并被兰格钢铁网评为“2025年度四川地区优质工程配送企业”。下属子公司五矿新港长春钢材加工有限公司获评省市两级“专精特新”中小企业及“国家高新技术企业”。下属子公司五矿西电（常州）钢材加工有限公司获评常州市“绿色工厂”称号。下属子公司五矿（海南）国际贸易有限公司获评海关高级认证企业。

3、公司主要会计数据和财务指标

3.1近3年的主要会计数据和财务指标

单位:元　币种:人民币

	2025年	2024年	本年比上年增减(%)	2023年
总资产	22,717,652,390.11	23,908,780,421.74	-4.98	22,736,202,348.63
归属于上市公司股东的净资产	7,416,101,715.52	7,512,149,996.68	-1.28	7,520,776,337.93
营业收入	52,822,973,783.84	67,235,833,078.20	-21.44	78,995,706,753.87
利润总额	176,114,042.66	319,498,551.19	-44.88	430,408,261.17
归属于上市公司股东的净利润	19,103,827.28	125,653,574.58	-84.80	199,232,685.26
归属于上市公司股东的扣除非经常性损益的净利润	-146,431,985.15	-286,636,594.94	不适用	48,727,104.83
经营活动产生的现金流量净额	1,223,385,423.41	1,812,010,527.53	-32.48	304,097,690.56
加权平均净资产收益率（%）	-0.99	0.23	减少1.22个百分点	2.34
基本每股收益（元/股）	-0.05	0.01	-600.00	0.11
稀释每股收益（元/股）	-0.05	0.01	-600.00	0.11

3.2报告期分季度的主要会计数据

单位:元币种:人民币

	第一季度（1-3月份）	第二季度（4-6月份）	第三季度（7-9月份）	第四季度（10-12月份）
营业收入	12,357,403,965.11	14,622,853,412.66	13,912,926,115.88	11,929,790,290.19
归属于上市公司股东的净利润	67,112,991.18	40,631,392.53	6,261,554.40	-94,902,110.83
归属于上市公司股东的扣除非经常性损益后的净利润	7,281,781.26	-19,050,009.20	-20,757,964.57	-113,905,792.64
经营活动产生的现金流量净额	-1,642,723,491.70	-97,913,886.28	958,060,737.97	2,005,962,063.42

季度数据与已披露定期报告数据差异说明

□适用　√不适用

4、股东情况

4.1报告期末及年报披露前一个月末的普通股股东总数、表决权恢复的优先股股东总数和持有特别表决权股份的股东总数及前 10 名股东情况

单位：股

截至报告期末普通股股东总数（户）	53,796
年度报告披露日前上一月末的普通股股东总数（户）	59,557

前十名股东持股情况（不含通过转融通出借股份）

股东名称（全称）	报告期内增减	期末持股数量	比例(%)	持有有限售条件的股份数量	质押、标记或冻结情况		股东性质
					股份状态	数量	
中国五矿股份有限公司	0	670,604,922	62.56	0	无	0	国有法人
香港中央结算有限公司	14,887,157	20,410,596	1.90	0	无	0	未知
薛震宇	4,511,700	4,511,700	0.42	0	无	0	境内自然人
招商银行股份有限公司－南方中证1000交易型开放式指数证券投资基金	378,000	3,931,401	0.37	0	无	0	未知
刘勇	2,961,834	2,961,834	0.28	0	无	0	境内自然人
王峰	2,706,900	2,706,900	0.25	0	无	0	境内自然人
招商银行股份有限公司－华夏中证1000交易型开放式指数证券投资基金	598,300	2,499,900	0.23	0	无	0	未知
胡荣海	0	1,941,300	0.18	0	无	0	境内自然人
张恒岳	1,825,100	1,825,100	0.17	0	无	0	境内自然人
赵立仁	-72,900	1,789,100	0.17	0	无	0	境内自然人

4.2公司与控股股东之间的产权及控制关系的方框图

√适用　□不适用

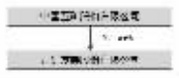

4.3公司与实际控制人之间的产权及控制关系的方框图

√适用　□不适用

4.4报告期末公司优先股股东总数及前10 名股东情况

□适用　√不适用

5、公司债券情况

√适用　□不适用

5.1公司所有在年度报告批准报出日存续的债券情况

单位:元　币种:人民币

债券名称	简称	代码	到期日	债券余额	利率(%)
五矿发展股份有限公司2023年面向专业投资者公开发行可续期公司债券（第一期）（品种一）	23发展Y1	115080	2025-03-23	0.00	4.70
五矿发展股份有限公司2023年面向专业投资者公开发行可续期公司债券（第二期）（品种一）	23发展Y3	115298	2025-05-04	0.00	4.50
五矿发展股份有限公司2025年面向专业投资者公开发行可续期公司债券（第一期）	25发展Y1	242936	2028-04-28	200,000,000	2.50
五矿发展股份有限公司2025年面向专业投资者公开发行可续期公司债券（第二期）	25发展Y3	243004	2028-05-22	1,000,000,000	2.59
五矿发展股份有限公司2025年面向专业投资者公开发行可续期公司债券（第三期）	25发展Y4	243237	2028-07-01	1,300,000,000	2.47

5.2报告期内债券的付息兑付情况

债券名称	付息兑付情况的说明
五矿发展股份有限公司2023年面向专业投资者公开发行可续期公司债券（第一期）（品种一）	（一）本年度计息期限：2024年3月23日至 2025年3月22日。（二）票面利率及兑付金额：本期债券票面利率（计息年利率）为4.70%，每手本期债券兑付本金为1000元，派发利息为47.00元（含税）。（三）债权登记日：2025年3月21日。截至该日收市后，本期债券投资者对托管账户所记载的债券余额享有本年度利息和剩余全部本金。（四） 本息兑付日：2025年3月24日。（五）债券摘牌日：2025年3月24日。
五矿发展股份有限公司2023年面向专业投资者公开发行可续期公司债券（第二期）（品种一）	（一）本年度计息期限：2024年5月4日至2025年5月3日。（二）票面利率及兑付金额：本期债券票面利率（计息年利率）为4.50%，每手本期债券兑付本金为1000元，派发利息为45.00元（含税）。（三）债权登记日：2025年4月30日。截至该日收市后，本期债券投资者对托管账户所记载的债券余额享有本年度利息和剩余全部本金。（四）本息兑付日：2025年5月6日。（五）债券摘牌日：2025年5月6日。

5.3报告期内信用评级机构对公司或债券作出的信用评级结果调整情况

□适用√不适用

5.4公司近2年的主要会计数据和财务指标

√适用　□不适用

单位:元　币种:人民币

主要指标	2025年	2024年	本期比上年同期增减(%)
资产负债率(%)	66.78	67.99	减少1.21个百分点
扣除非经常性损益后净利润	-146,431,985.15	-286,636,594.94	不适用
EBITDA全部债务比	0.56	0.66	-15.15
利息保障倍数	3.16	2.72	16.18

第三节 重要事项

1、公司应当根据重要性原则，披露报告期内公司经营情况的重大变化，以及报告期内发生的对公司经营情况有重大影响和预计未来会有重大影响的事项。

受主营商品价格低位震荡、建筑用钢需求持续疲软、行业供需矛盾深化等多重不利因素影响，报告期内，公司实现营业收入528.23亿元，同比下降21.44%；实现归属于上市公司股东的净利润0.19亿元，同比下降84.80%；2025年末公司资产负债率66.78%，同比下降1.21个百分点。面对复杂的经营环境和严峻的行业挑战，公司业务结构和资产结构持续优化，资产质量进一步夯实。

2、公司年度报告披露后存在退市风险警示或终止上市情形的，应当披露导致退市风险警示或终止上市情形的原因。

□适用　√不适用

证券代码:600058　证券简称:五矿发展　公告编号:临2026-11

债券代码:242936　债券简称:25发展Y1

债券代码:243004　债券简称:25发展Y3

债券代码:243237　债券简称:25发展Y4

五矿发展股份有限公司 关于2025年度利润分配预案的公告

本公司董事会及全体董事保证本公告内容不存在任何虚假记载、误导性陈述或者重大遗漏，并对其内容的真实性、准确性和完整性承担法律责任。

重要内容提示

- 每10股派发现金红利0.336元（含税），不进行资本公积金转增股本。
- 本次利润分配以实施权益分派股权登记日登记的总股本为基数，具体日期将在权益分派实施公告中明确。在实施权益分派的股权登记日前本公司总股本发生变动的，拟维持分配总额不变，相应调整每股分配比例，并将在相关公告中披露。
- 不会触及《上海证券交易所股票上市规则》第9.8.1条第一款第（八）项规定的可能被实施其他风险警示的情形。
- 本次利润分配预案尚需提交公司股东会审议。

一、利润分配预案内容

（一）利润分配预案的具体内容

根据立信会计师事务所（特殊普通合伙）出具的审计报告，公司2025年度归属于上市公司股东的净利润为19,103,827.28元，2025年末母公司报表未分配利润为152,722,968.56元。根据相关法律法规及《公司章程》等规定，公司拟进行2025年度利润分配，本次利润分配预案如下：

公司拟以实施权益分派股权登记日登记的总股本为基数，向全体股东每10股派发现金红利0.336元（含税）。截至2025年12月31日，公司总股本1,071,910,711股，以此计算合计派发现金红利36,016,199.89元（含税），占公司2025年度归属于上市公司股东净利润的188.53%。2025年度公司不进行资本公积金转增股本。

如在本公告披露日至实施本次权益分派的股权登记日前公司总股本发生变动，公司拟维持分配总额不变，相应调整每股分配比例。

本次利润分配预案尚需提交公司股东会审议。

（二）是否可能触及其他风险警示情形

项目	2025年度	2024年度	2023年度
现金分红总额（元）	36,016,199.89	0.00	0.00
回购注销总额（元）	0.00	0.00	0.00
归属于上市公司股东的净利润（元）	19,103,827.28	125,653,574.58	199,232,685.26
本年度末母公司报表未分配利润（元）	152,722,968.56		
最近三个会计年度累计现金分红总额（元）	36,016,199.89		
最近三个会计年度累计回购注销总额（元）	0.00		
最近三个会计年度平均净利润（元）	114,663,362.37		
最近三个会计年度累计现金分红及回购注销总额（元）	36,016,199.89		
最近三个会计年度累计现金分红及回购注销总额是否低于5000万元	是		
现金分红比例（%）	31.41		
现金分红比例是否低于30%	否		
是否触及《股票上市规则》第9.8.1条第一款第（八）项规定的可能被实施其他风险警示的情形	否		

二、公司履行的决策程序

公司于2026年3月30日召开第十届董事会第十三次会议，审议通过本次利润分配预案，同意提交公司股东会审议。上述预案已经公司董事会审计委员会审议通过，同意提交公司董事会审议。本次利润分配预案符合《公司章程》规定的利润分配政策。

三、相关说明及风险提示

2023年度及2024年度公司虽然实现盈利，但母公司报表未分配利润为负，不符合分红条件，2025年度公司实施公积金弥补亏损，公司母公司报表未分配利润转正，同时公司合并报表当期实现盈利，符合《公司章程》规定的分红条件。综合考虑公司近年经营发展、资金状况等情况，2025年度公司拟实施现金分红，因本期归属于上市公司股东的净利润较低，本次现金分红比例较高。

本次利润分配预案不会对公司经营现金流产生重大影响，不会影响公司正常经营和发展。本次利润分配预案尚需提交公司股东会审议。敬请广大投资者注意投资风险。

特此公告。

五矿发展股份有限公司董事会

二〇二六年三月三十一日

证券代码:600058　证券简称:五矿发展

五矿发展股份有限公司 2025年度环境、社会和公司治理（ESG）报告摘要

第一节重要提示

1、本摘要来自于《五矿发展股份有限公司2025年度环境、社会和公司治理（ESG）报告》全文，为全面了解本公司环境、社会和公司治理议题的相关影响、风险和机遇，以及公司可持续发展实践等相关事项，投资者应当到www.sse.com.cn网站仔细阅读环境、社会和公司治理（ESG）报告全文。

2、本环境、社会和公司治理（ESG）报告经公司董事会审议通过。

3、中国质量认证中心有限公司为环境、社会和公司治理（ESG）报告全文出具了鉴证报告。

第二节报告基本情况

1、基本信息

股票代码	600058
公司简称	五矿发展
公司名称	五矿发展股份有限公司
报告范围	合并报表范围
时间范围	本报告为年度报告，报告期间为2025年1月1日至2025年12月31日，部分内容适度向前追溯或向后延伸。
编制依据	本报告参考国务院国资委《关于新时代中央企业高标准履行社会责任的指导意见》《央企控股上市公司ESG专项报告参考指标体系》、上海证券交易所《上市公司自律监管指引第1号—规范运作》《上市公司自律监管指引第14号—可持续发展报告（试行）》《上市公司可持续发展报告编制指南》、全球可持续发展标准委员会（GSSB）《可持续发展报告标准（GRI Standards）》以及《联合国可持续发展目标》（SDGs）等相关要求进行编制。

2、可持续发展治理体系

（1）是否设置负责管理、监督可持续发展相关影响、风险和机遇的治理机构：

√是，该治理机构名称为公司董事会。

□否

（2）是否建立可持续发展信息内部报告机制：

√是，报告方式及频率为在发生与ESG相关的重大事项时，公司各部门以及业务单位负责人依据《五矿发展股份有限公司重大信息内部报告制度》中关于内部重大信息报告程序的相关规定执行，并及时通报ESG工作牵头部门。

□否

（3）是否建立可持续发展监督机制，如内部控制制度、监督程序、监督措施及考核情况等：

√是，相关制度或措施为通过公司董事会战略委员会对公司ESG相关事项进行评估和监督。

□否

3、利益相关方沟通

公司是否通过访谈、座谈、问卷调查等方式开展利益相关方沟通并披露：√是□否

利益相关方	关注内容	沟通方式
股东与投资者	为股东创造价值 维护股东权益 防控公司经营风险 加强公司治理 信息披露透明化	股东会 上证E互动 投资者热线/邮箱 业绩说明会 分析师调研会 投资者调研
政府及监管机构	主动依法纳税 提供就业机会 依法合规经营 安全生产 绿色发展	遵守国家法律法规 日常汇报沟通 信息公开 安全管理 节能减排
客户与供应商	客户满意度 客户投诉管理 互利共赢	日常运营互动 客户满意度调查 定期走访调研
员工	员工权益保障 员工职业发展 加强民主管理 员工身心健康与安全 丰富员工生活	召开职工代表大会 畅通内部沟通渠道 制定合理薪酬福利制度 签订劳动合同 开展多种形式培训
行业	共同遵守商业道德 国家法律法规 公平竞争 推动行业发展	招投标信息公开 项目评审会议 定期高层交流
社会	公益活动	开展志愿者活动 助力乡村振兴 开展重大灾害援助活动

4、双重重要性评估结果

√适用　□不适用

序号	公司ESG报告议题名称	重要性分析	对应上交所可持续发展报告指引议题名称
1	创新研发	√财务重要性 □影响重要性 □双重重要性	创新驱动
2	环境合规管理	√财务重要性 □影响重要性 □双重重要性	环境合规管理
3	能源利用	□财务重要性 √影响重要性 □双重重要性	能源利用
4	水资源利用	□财务重要性 √影响重要性 □双重重要性	水资源利用
5	应对气候变化	□财务重要性 □影响重要性 √双重重要性	应对气候变化
6	产品质量	□财务重要性 □影响重要性 √双重重要性	产品和服务安全与质量
7	职业健康安全	□财务重要性 □影响重要性 √双重重要性	员工
8	员工权益	□财务重要性 √影响重要性 □双重重要性	员工
9	民主管理	□财务重要性 √影响重要性 □双重重要性	员工
10	员工关爱	□财务重要性 √影响重要性 □双重重要性	员工
11	供应商管理	□财务重要性 √影响重要性 □双重重要性	供应链安全
12	供应链安全	□财务重要性 √影响重要性 □双重重要性	供应链安全
13	平等对待中小企业	□财务重要性 √影响重要性 □双重重要性	平等对待中小企业
14	数据安全与隐私保护	□财务重要性 √影响重要性 □双重重要性	数据安全与客户隐私保护
15	知识产权保护	□财务重要性 √影响重要性 □双重重要性	自主设置议题
16	社会公益	□财务重要性 √影响重要性 □双重重要性	社会贡献
17	乡村振兴	□财务重要性 √影响重要性 □双重重要性	乡村振兴
18	反不正当竞争	□财务重要性 √影响重要性 □双重重要性	反不正当竞争
19	反商业贿赂及反贪污	□财务重要性 √影响重要性 □双重重要性	反商业贿赂及反贪污
20	透明信息披露	□财务重要性 √影响重要性 □双重重要性	自主设置议题
21	股东权益保护	□财务重要性 √影响重要性 □双重重要性	自主设置议题
22	合规经营	□财务重要性 √影响重要性 □双重重要性	自主设置议题
23	公司治理	□财务重要性 √影响重要性 □双重重要性	自主设置议题
24	利益相关方沟通	□财务重要性 √影响重要性 □双重重要性	利益相关方沟通
25	生态系统和生物多样性保护	□财务重要性 √影响重要性 □双重重要性	生态系统和生物多样性保护
26	污染物排放	□财务重要性 √影响重要性 □双重重要性	污染物排放
27	废弃物处理	□财务重要性 √影响重要性 □双重重要性	废弃物处理

循环经济、科技伦理等议题虽不具备重要性，议题识别结果已在本年度环境、社会和公司治理（ESG）报告中说明，并在相关章节介绍了在本年度开展的工作情况。

证券代码:600058　证券简称:五矿发展　公告编号:临2026-12

债券代码:242936　债券简称:25发展Y1

债券代码:243004　债券简称:25发展Y3

债券代码:243237　债券简称:25发展Y4

五矿发展股份有限公司 关于公司及下属子公司开展套期保值业务的公告

本公司董事会及全体董事保证本公告内容不存在任何虚假记载、误导性陈述或者重大遗漏，并对其内容的真实性、准确性和完整性承担法律责任。

重要内容提示：

- 交易主要情况

交易目的	□获取投资收益 √套期保值（合约类别：√商品；√外汇；□其他：_____）	
交易品种	商品套期保值业务品种包括铁矿石、动力煤、焦煤、焦炭、锰硅、硅铁、螺纹钢、热轧卷板、不锈钢等；外汇套期保值业务包括但不限于外汇远期、外汇期权等。	
交易金额	商品套期保值业务预计动用的交易保证金和权利金上限（单位：万元）	110,000
	外汇套期保值业务预计任一交易日持有的最高合约价值（单位：万美元或等值外币）	90,000
资金来源	√自有资金　□借贷资金　√其他：金融机构授信额度	
交易期限	自公司股东会审议通过之日起开始，至公司下年度股东会审议业务额度之日终止。	

- 本次交易已经公司第十届董事会第十三次会议审议通过。本次交易已经公司董事会审计委员会审议通过，同意提交公司董事会审议。本次交易尚需提交公司股东会审议。
- 特别风险提示：公司及下属子公司开展套期保值业务，以对冲市场风险为目的，严守套期保值原则，但仍可能存在市场风险、流动性风险、信用风险、技术风险、政策风险等。公司及下属子公司将积极采取风险控制措施，审慎操作，防范相关风险。敬请广大投资者注意投资风险。

一、交易情况概述

（一）交易目的

为降低大宗商品市场价格波动对公司经营造成的影响，防范汇率风险，2026年公司及下属子公司拟利用金融工具的套期保值功能，对与生产经营相关的现货商品、外汇风险敞口择机开展套期保值业务，通过套期保值对冲现货交易风险，提升公司及下属子公司的风险防御能力，促进稳健经营，并按照监管要求编制了《五矿发展股份有限公司关于公司及下属子公司开展套期保值业务的可行性分析报告》。

（二）交易金额

商品套期保值业务：公司对2026年现货采购量、销售量进行预估，并在此基础上根据具体业务情况开展套期保值业务，预计公司及下属子公司开展与生产经营相关的商品套期保值业务的交易保证金和权利金（含预计占用的金融机构授信额度、为应急措施所预留的保证金）上限为11亿元人民币，套期保值业务采用滚动建仓方式，资金在上述额度内可循环使用。

外汇套期保值业务：公司将根据外币敞口风险的情况开展套期保值业务，预计公司及下属子公司开展外汇套期保值业务的任一交易日持有的最高合约价值不超过9亿美元或等值外币。

（三）资金来源

公司自有资金及金融机构授信额度。

（四）交易方式

1、交易品种

商品套期保值业务品种：铁矿石、动力煤、焦煤、焦炭、锰硅、硅铁、螺纹钢、热轧卷板、不锈钢等。

外汇套期保值业务包括但不限于外汇远期、外汇期权等。

2、交易工具和交易场所

公司使用境内外期货、掉期和场外或场内期权等衍生品工具进行商品套期保值业务。境内包含上海期货交易所、大连商品交易所、郑州商品交易所及下属拥有相关资质的金融机构的期货、期权合约；境外包含新加坡交易所的铁矿石期货、掉期合约。公司使用境内外远期、期权等衍生品工具进行外汇套期保值业务，均在公司合作银行开展操作。

（五）交易期限

上述套期保值业务额度有效期自公司股东会审议通过之日起开始，至公司下年度股东会审议业务额度之日终止。在上述额度范围和期限内，为提高工作效率、及时办理相关业务，授权公司及公司下属子公司经营层行使具体操作的决策权并签署相关合同文件。

二、履行的审议程序

公司及下属子公司开展套期保值业务已经公司第十届董事会第十三次会议审议通过。公司董事会同意公司及下属子公司开展与生产经营相关的商品及外汇套期保值业务，商品套期保值业务的交易保证金和权利金（含预计占用的金融机构授信额度、为应急措施所预留的保证金）上限为11亿元人民币，外汇套期保值业务的任一交易日持有的最高合约价值不超过9亿美元或等值外币，上述业务额度的有效期自公司股东会审议通过之日起开始，至公司下年度股东会审议业务额度之日终止。同意在上述额度范围和期限内授权公司及公司下属子公司经营层行使具体操作的决策权并签署相关合同文件。同意提交公司股东会审议。

上述事项尚需提交公司股东会审议。

三、交易风险分析及风控措施

（一）风险分析

公司及下属子公司开展套期保值业务以对冲市场风险为目的，严守套期保值原则，但仍可能面临一定的风险，主要如下：

1、市场风险：公司开展套期保值业务时，将受到国际及国内政治经济政策和经济形势、汇率波动等多种因素影响，如市场行情变动幅度较大或期货价格与现货价格走势背离，可能产生套期保值效果未能达到预期的风险。

2、流动性风险：因市场成交量不足或缺乏愿意交易的对手，可能导致未能在理想的时点完成交易的风险。

3、信用风险：在合约期限内合作金融机构出现倒闭、市场失灵等重大不可控风险情形或其他情形，导致公司合约到期时不能以合约价格交割原有合约，因合约到期无法履约而带来的风险。

4、技术风险：从交易成交到最终结算完成交易，可能存在因系统崩溃、网络故障、通讯故障等导致损失的风险。

5、政策风险