新华通讯社主管主办
中国证券报有限责任公司出版
证券市场信息披露媒体

2024年12月10日 星期二
A 叠 / 新闻 16 版
B 叠 / 信息披露 104 版
本期120版 总第9124期

# 中國证券報
CHINA SECURITIES JOURNAL

可信赖的投资顾问
中国证券报微信号 中国证券报App 中国证券报微博 中证金牛座App 中国证券报抖音号
更多即时资讯请登录
中证网 www.cs.com.cn
中证金牛座 App

# 中共中央政治局召开会议 分析研究2025年经济工作

## 研究部署党风廉政建设和反腐败工作

## 中共中央总书记习近平主持会议

● 新华社北京12月9日电

中共中央政治局12月9日召开会议，分析研究2025年经济工作；听取中央纪委国家监委工作汇报，研究部署2025年党风廉政建设和反腐败工作。中共中央总书记习近平主持会议。

会议认为，今年是实现“十四五”规划目标任务的关键一年，以习近平同志为核心的党中央团结带领全党全国各族人民，沉着应变、综合施策，经济运行总体平稳、稳中有进，我国经济实力、科技实力、综合国力持续增强。新质生产力稳步发展，改革开放持续深化，重点领域风险化解有序有效，民生保障扎实有力，全年经济社会发展主要目标任务将顺利完成。

会议强调，做好明年经济工作，要以习近平新时代中国特色社会主义思想为指导，全面贯彻落实党的二十大和二十届二中、三中全会精神，坚持稳中求进工作总基调，完整准确全面贯彻新发展理念，加快构建新发展格局，扎实推动高质量发展，进一步全面深化改革，扩大高水平对外开放，建设现代化产业体系，更好统筹发展和安全，实施更加积极有为的宏观政策，扩大国内需求，推动科技创新和产业创新融合发展，稳住楼市股市，防范化解重点领域风险和外部冲击，稳定预期、激发活力，推动经济持续回升向好，不断提高人民生活水平，保持社会和谐稳定，高质量完成“十四五”规划目标任务，为实现“十五五”良好开局打牢基础。

会议指出，明年要坚持稳中求进、以进促稳，守正创新、先立后破，系统集成、协同配合，实施更加积极的财政政策和适度宽松的货币政策，充实完善政策工具箱，加强超常规逆周期调节，打好政策“组合拳”，提高宏观调控的前瞻性、针对性、有效性。要大力提振消费、提高投资效益，全方位扩大国内需求。要以科技创新引领新质生产力发展，建设现代化产业体系。要发挥经济体制改革牵引作用，推动标志性改革举措落地见效。要扩大高水平对外开放，稳外贸、稳外资。要有效防范化解重点领域风险，牢牢守住不发生系统性风险底线。要持续巩固拓展脱贫攻坚成果，统筹推进新型城镇化和乡村全面振兴，促进城乡融合发展。要加大区域战略实施力度，增强区域发展活力。要协同推进降碳减污扩绿增长，加快经济社会发展全面绿色转型。要加大保障和改善民生力度，增强人民群众获得感幸福感安全感。

会议强调，要加强党对经济工作的领导，确保党中央各项决策部署落到实处。要充分调动各方面积极性，调动干部干事创业的内生动力。要坚持求真务实，统筹发展和安全，增强协同联动，加强预期管理，提高政策整体效能。要做好民生保障和安全稳定各项工作，确保社会大局稳定。

会议指出，在以习近平同志为核心的党中央坚强领导下，中央纪委国家监委和各级纪检监察机关深入学习贯彻习近平新时代中国特色社会主义思想特别是习近平总书记关于党的自我革命的重要思想，围绕党和国家中心任务，持续强化政治监督，深入推进正风肃纪反腐，扎实开展党纪学习教育，推动贯彻落实中央八项规定精神走深走实，集中整治群众身边不正之风和腐败问题，着力铲除腐败滋生的土壤和条件，推动健全全面从严治党体系、完善党和国家监督体系，巩固拓展主题教育和教育整顿成果，推动新征程纪检监察工作高质量发展取得新成效。

会议强调，纪检监察机关要坚持以习近平新时代中国特色社会主义思想为指导，深刻领悟“两个确立”的决定性意义，坚决做到“两个维护”，始终保持惩治腐败高压态势，坚定不移把反腐败斗争向纵深推进，以全面从严治党新成效为推进中国式现代化提供坚强保障。要聚焦“两个维护”强化政治监督，严明政治纪律和政治规矩，把重大改革落实情况纳入监督检查和巡视巡察内容，以有力监督保障改革顺利推进。要巩固深化党纪学习教育成果，综合发挥党的纪律教育约束、保障激励作用。要健全不正之风和腐败问题同查同治机制，着力推动正风反腐一体深化。要持续深化整治群众身边不正之风和腐败问题，推动改革发展成果更好更公平惠及广大人民群众。要强化全面从严治党政治责任，着力推动严的基调一贯到底。要加强纪检监察工作规范化、法治化、正规化建设，深化纪检监察体制改革，打造忠诚干净担当、敢于善于斗争的纪检监察铁军。

此前，习近平总书记主持召开中央政治局常委会会议，听取中央纪委国家监委2024年工作情况和二十届中央纪律检查委员会第四次全体会议准备情况汇报。

会议同意明年1月6日至8日召开二十届中央纪律检查委员会第四次全体会议。

会议还研究了其他事项。

# 中共中央召开党外人士座谈会

## 习近平主持并发表重要讲话

### 征求对经济工作的意见和建议

### 李强通报有关情况 王沪宁蔡奇丁薛祥出席

● 新华社北京12月9日电

12月6日，中共中央在中南海召开党外人士座谈会，就今年经济形势和明年经济工作听取各民主党派中央、全国工商联负责人和无党派人士代表的意见和建议。中共中央总书记习近平主持座谈会并发表重要讲话强调，明年是“十四五”规划收官之年，要以新时代中国特色社会主义思想为指导，全面贯彻落实中共二十大和二十届二中、三中全会精神，坚持稳中求进工作总基调，完整准确全面贯彻新发展理念，加快构建新发展格局，扎实推动高质量发展，进一步全面深化改革，扩大高水平对外开放，建设现代化产业体系，更好统筹发展和安全，实施更加积极有为的宏观政策，扩大国内需求，推动科技创新和产业创新融合发展，稳住楼市股市，防范化解重点领域风险和外部冲击，稳定预期、激发活力，推动经济持续回升向好，不断提高人民生活水平，保持社会和谐稳定，高质量完成“十四五”规划目标任务，为实现“十五五”良好开局打牢基础。

中共中央政治局常委李强、王沪宁、蔡奇、丁薛祥出席座谈会。李强受中共中央委托通报了今年经济工作有关情况，介绍了关于明年经济工作的有关考虑。

座谈会上，民革中央主席郑建邦、民盟中央主席丁仲礼、民建中央主席郝明金、民进中央主席蔡达峰、农工党中央主席何维、致公党中央主席蒋作君、九三学社中央主席武维华、台盟中央主席苏辉、全国工商联主席高云龙、无党派人士代表包信和先后发言。他们完全赞同中共中央对当前经济形势的分析判断和明年经济工作的谋划考虑，并就加快发展新质生产力、适当加大宏观调控力度、提高财政资金效益、强化科技创新生态建设、打造能源消费新生态、推进国家实验室建设、促进新增技能人才就业、促进民营经济健康发展、深化两岸融合发展等提出意见和建议。

在认真听取大家发言后，习近平表示，大家充分肯定了今年经济工作取得的成绩，就明年经济工作提了很多好的意见建议。我们将认真研究吸纳。

习近平指出，今年，面对更加错综复杂的国际国内环境，中共中央团结带领全党全国各族人民，顶住压力、克服困难，沉着应变、综合施策，我国经济运行总体平稳、稳中有进，经济社会发展主要目标任务将顺利完成，中国式现代化迈出新的坚实步伐。

习近平强调，今年以来，各民主党派、工商联和无党派人士聚焦推进中国式现代化，积极开展“发展新质生产力”、“畅通国内大循环”重点考察调研，加强长江生态环境保护民主监督，向中共中央报送各类调研报告、意见建议，为中共中央科学决策、有效施策提供了重要参考。习近平代表中共中央向大家表示衷心感谢。（下转A02版）

# “更加积极”“适度宽松”释放政策加力强烈信号

● 本报评论员

“更加积极的财政政策”“适度宽松的货币政策”“加强超常规逆周期调节”“推动标志性改革举措落地见效”“稳住楼市股市”……12月9日召开的中共中央政治局会议，释放了稳增长政策将持续加力的强烈信号，有利于改善预期，巩固经济回升向好势头。

今年以来，受境内外多重因素综合影响，经济运行面临诸多困难，呈现波浪式发展、曲折式前进态势，但在调控政策不断加力支持下，全年经济发展主要目标有望顺利完成。目前，投资者担忧国际经贸冲突升级、区域政治风险加剧等外部影响，以及房地产市场、地方债务等重点领域风险化解等内部因素，可能对明年经济造成较大下行压力。但超预期的政策信号有望提振信心，助力经济稳进。

稳增长政策强度将显著提升。明年的财政、货币政策分别被定调为“更加积极”“适度宽松”，这意味着政策力度明显加强。近年来，财政政策多明确为“积极的”，或在“积极的财政政策”后面增加“要加力提效”“要适度加力、提质增效”等表述，“更加积极”意味着财政扩张力度将加大，赤字率、专项债规模等均有望抬升。货币政策从“稳健的”转向“适度宽松”更是备受关注。货币政策上一轮的“适度宽松”定调是在2008年11月召开的中共中央政治局会议上明确的，2009年和2010年均实施适度宽松的货币政策。彼时，国际金融危机蔓延扩散，全球经济遭遇衰退。时隔10余年再提“适度宽松”，意味着政策面对防范外部不确定性风险的高度重视，货币政策将在降准降息、流动性管理等诸多方面保持强有力和灵活度。

稳增长政策合力将显著增强。“守正创新、先立后破”“加强超常规逆周期调节，打好政策‘组合拳’”……稳经济将更加注重发挥政策合力。“超常规”的提法实为罕见，颇具深意。一方面，在政策工具创新上，应对复杂多变的内外部环境，需加强监测预测预警和政策预研储备，增强调控的前瞻性；另一方面，在政策实施节奏和方式上，“超常规”可取得超预期的效果。打破常规的目的在于增强政策“组合拳”的威力，提高调控的前瞻性、针对性、有效性，真正发挥政策功效，实现政策目的。

稳增长政策将着力守牢不发生系统性风险底线。目前，投资者关心的主要是房地产市场止跌企稳、地方政府债务化解和股市平稳运行等问题，这些问题均关乎社会预期和发展信心。实际上，今年以来特别是9月底以来，一揽子增量政策的实施已明显改善预期，初见成效。多地楼市成交出现回升，股市活跃度明显增强，地方化债稳步推进。“稳住楼市股市”，既是要不断巩固前期政策效果，也是要强化政策支持力度，防范外部因素造成预期恶化而带来新的风险隐患。

正视困难，更要坚定信心。我们相信，对困难研判得更透彻，应对困难就会更充分，战胜困难也就更有底气。强有力的政策信号已经明确释放，更加积极有为的宏观政策，将有效对冲可能面临的外部冲击，标志性改革举措落地见效，将进一步释放经济发展活力。

红利资产配置性价比凸显
机构看好当下布局窗口期

A04·资管时代

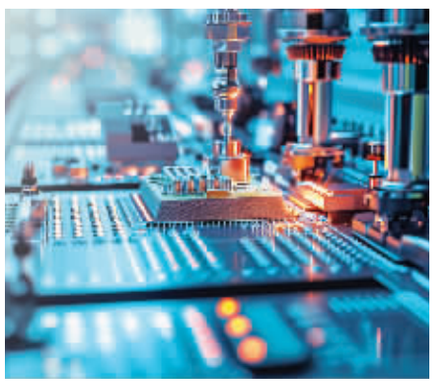

产业整合注入新活力
并购重组活跃度提升

A07·公司纵横

## 增强内在稳定性 提升投资价值 加强投资者保护

# 重协同聚合力 提振股市信心

● 本报记者 昝秀丽

12月9日召开的中共中央政治局会议提出，“稳住楼市股市”。市场人士认为，稳定股市，重点在于增强市场内在稳定性、提升上市公司投资价值、打击证券违法犯罪、加强投资者保护、有力提振投资者信心。这是个系统工程，涉及多个方面，需同向发力、形成合力。对协同配合的强调，抓住了关键，将有助于更好地凝聚合力，为资本市场健康发展创造良好条件。

### 完善“长钱长投”政策体系

加大中长期资金入市力度，健全预期管理机制……近期，稳定资本市场、提振投资者信心的举措继续出台，且更加注重系统集成、协同配合。

着眼于加快完善“长钱长投”的政策体系，各有关部门正分类施策、协同发力，打通各类中长期资金加大入市力度的堵点。中央金融办、中国证监会近期联合印发《关于推动中长期资金入市的指导意见》。此前，国务院印发《关于加强监管防范风险推动资本市场高质量发展的若干意见》，提出“大力发展权益类公募基金”“完善保险资金权益投资监管制度”“完善全国社会保障基金、基本养老保险基金投资政策”等举措。

在“组合拳”的作用下，长期资金入市节奏正在加快。国家金融监督管理总局最新数据显示，截至三季度末，人身险公司股票配置余额2.18万亿元，占人身险公司资金运用余额的7.55%，同比增长17.24%；财产险公司股票配置余额1506亿元，占财产险公司资金运用余额的7.05%，同比增长14.89%。此外，机构数据显示，社保基金、基本养老保险基金也在加大对资本市场的长线布局。

中国社会科学院金融研究所资本市场研究室主任、研究员张跃文认为，应进一步从便利长期投资者的角度出发，积极采取措施提升资本市场吸引力，加大长期资金入市力度，加强对长期价值投资行为的激励和引导。

健全预期管理机制，将重大经济或非经济政策对资本市场的影响评估内容纳入宏观政策取向一致性评估框架，也是发挥多方合力、增强资本市场内在稳定性的一项重要举措。清华大学国家金融研究院院长田轩建议，在宏观政策制定阶段，通过建立完善制定者与相关各方的沟通机制，从源头上杜绝政策曲解的发生；同时，重视市场信息，建立政府和企业间长效政策协商反馈机制，提高政策可预见性。

### 积极回报投资者

长期看，提振资本市场投资者信心，需保障高质量的上市公司供给，鼓励上市公司回购增持，强化市值管理，更好回报投资者。

近期，证监会强化跨部委协同，积极配合推进证券基金保险公司互换便利、股票回购增持专项再贷款等相关货币政策工具落地。Wind数据显示，截至12月9日，182家A股上市公司披露公司和重要股东获得回购增持贷款支持，合计金额约389.4亿元。

中国银行研究院研究员刘晨认为，股票回购增持再贷款为上市公司或主要股东维护公司价值、开展市值管理开辟了一条新路径，互换便利提升了市场机构的资金获取能力和股票增持能力。这些工具的运用均有助于增强资本市场内在稳定性，提振市场信心。

引导上市公司强化市值管理，成为证监会、国资委等部门的重要工作内容。证监会近期出台《上市公司监管指引第10号——市值管理》，要求上市公司以提高公司质量为基础，提升经营效率和盈利能力，并结合实际情况依法合规运用并购重组、股权激励、员工持股计划、现金分红、投资者关系管理、信息披露、股份回购等方式，推动上市公司投资价值合理反映上市公司质量。国务院国资委则表示将“进一步研究将市值管理纳入中央企业负责人业绩考核”。

从证监会、国资委到地方政府，多方在推动并购重组方面同样展现出很强的一致性。证监会“并购六条”发布后，并购重组的政策号角在上海、深圳、北京、江西、四川等多地吹响。（下转A02版）

# 11月CPI同比小幅上涨 PPI环比由降转涨

● 本报记者 连润

国家统计局12月9日发布的数据显示，11月份，全国居民消费价格指数（CPI）同比上涨0.2%，环比下降0.6%；工业生产者出厂价格指数（PPI）同比下降2.5%，环比上涨0.1%。专家预计，下一阶段，CPI有望温和回升，PPI同比降幅收窄态势将延续。

### CPI环比有所下降

国家统计局城市司首席统计师董莉娟表示，11月份，受气温偏高及出行需求回落等因素影响，全国CPI环比有所下降，同比小幅上涨。

从环比看，11月份，CPI下降0.6%，降幅比上月扩大0.3个百分点。董莉娟分析，这主要是受食品价格超季节性下降影响。11月份，食品价格环比下降2.7%，降幅超近十年同期平均水平2.5个百分点。

“11月份，全国平均气温为1961年以来历史同期最高，冷空气过程偏少，利于农产品生产储运，食品中鲜活食品价格大多超季节性下降。”董莉娟表示，当月，鲜菜、猪肉、鲜果和水产品价格分别环比下降13.2%、3.4%、3.0%和1.3%，合计影响CPI环比下降约0.46个百分点，占CPI总降幅约八成。

从同比看，11月份，CPI上涨0.2%，涨幅比上月回落0.1个百分点，主要受食品价格涨幅回落带动。食品中，猪肉和鲜菜价格分别同比上涨13.7%和10.0%，涨幅均有回落；非食品中，能源价格同比下降3.8%，降幅比上月收窄1.3个百分点，其中汽油价格同比下降8.2%。

11月份，扣除食品和能源价格的核心CPI继续回升，同比上涨0.3%，涨幅比上月扩大0.1个百分点。

东方金诚首席宏观分析师王青表示，12月份，随着食品价格跌势减弱、消费品以旧换新政策持续显效、楼市逐步止跌，居民消费需求有望进一步回升，预计CPI环比有望由负转正，同比涨幅有望升至0.4%左右。（下转A02版）

国内统一连续出版物号 CN 11-0207 邮发代号:1-175 国外代号:D1228 各地邮局均可订阅 北京 上海 武汉 成都 沈阳 西安 福州 深圳 济南 杭州 无锡 同时印刷
地址:北京市宣武门西大街甲97号 邮编:100031 电子邮件:zzb@zzb.com.cn 发行部电话:63070324 传真:63070321 本报监督电话:63072288 专用邮箱:ycjg@xinhua.cn
责任编辑:孙 涛 版式总监:毕莉雅
图片编辑:韩景丰 美 编:韩景丰