证券代码:300353　证券简称:东土科技　公告编号:2024-023

北京东土科技股份有限公司

【2023】年度报告摘要

一、重要提示

本年度报告摘要来自年度报告全文,为全面了解本公司的经营成果、财务状况及未来发展规划,投资者应当到证监会指定媒体仔细阅读年度报告全文。

所有董事均已出席了审议本报告的董事会会议。

信永中和会计师事务所(特殊普通合伙)对本年度公司财务报告的审计意见为:标准的无保留意见。

本报告期会计师事务所变更情况:公司本年度会计师事务所由变更为信永中和会计师事务所(特殊普通合伙)。

非标准审计意见提示

□适用 √不适用

公司上市时未盈利且目前未实现盈利

□适用 √不适用

董事会审议的报告期利润分配预案或公积金转增股本预案

□适用 √不适用

公司计划不派发现金红利,不送红股,不以公积金转增股本。

董事会决议通过的本报告期优先股利润分配预案

□适用 √不适用

二、公司基本情况

1、公司简介

股票简称	东土科技	股票代码	300353
股票上市交易所	深圳证券交易所		
联系人和联系方式	董事会秘书	证券事务代表	
姓名	吴建国	王斌魁	
办公地址	北京市石景山区实兴大街30号院2号楼6至12层	北京市石景山区实兴大街30号院2号楼6至12层	
传真	010-88799880	010-88799880	
电话	010-88799012	010-88799012	
电子信箱	ir@kyland.com	ir@kyland.com	

2、报告期主要业务或产品简介

公司致力于工业网络技术和智能控制技术的研究,历经二十年,自主研发了AUTBUS总线技术、工业操作系统、工业智能控制编程平台软件等工业互联网底层技术,在工业领域推动软件定义控制技术和工业网络全IP化,实现工业化和信息化技术的融合。公司产品分为三类:①工业网络通信;②工业操作系统及相关软件服务;③智能控制器及解决方案。

(一)所从事的业务

1、工业网络通信

工业通信是工业自动化控制系统中机器与机器之间的信息传输过程,工业通信网络相当于工业自动化控制系统的神经系统,实现管理层、控制层和现场设备层之间各种信息和指令的传输,工业以太网交换机作为实现数据交换和传输的网络设备,是构成工业通信网络的核心设备。

□绩:\arm_fire\0422\25预拼版目录\年报\b310 (王星叶)\东土科技 9\AR2023300353a定期报告摘要(Word中文版)_图片1.jpg】

公司较早进入工业以太网通信领域,在国内工业通信厂商中居于领先地位。公司的工业通信产品已在智能电网、核电、风电、能源、石油化工、轨道交通、高速公路、水利水电、防务、智能制造等行业中获得广泛的应用和实施。

[illegible]	[illegible]	[illegible]
[illegible]	[illegible]	[illegible]

2、工业操作系统及相关软件服务

公司工业操作系统及相关软件服务主要包括鸿道(Intewell)工业操作系统、MaVIEW(Management of Virtualized Industrial Engineering Workbench)智能控制工具软件、工业互联网大数据服务云平台等。

操作系统是覆盖在硬件上的第一层软件,用于管理、调度计算机硬件与软件资源。按照不同运行环境可分为桌面操作系统、嵌入式操作系统。2024年1月,工业和信息化部等七部门发布关于推动未来产业创新发展的实施意见,指出要发展下一代操作系统,构筑安全可靠的数字底座。鸿道(Intewell)工业操作系统,以防务领域"道"操作系统为基础,继承了防务操作系统高可靠、高安全的特性与技术积累,基于微内核架构设计,具备微秒级的强实时响应性能,多业务并发处理能力,提供全实时、实时扩展以及虚拟化等多种构型,支持实时和非实时业务混合运行,适用于工业母机、半导体设备、智能机器人、工程机械、轨道交通、风电控制、汽车电子、医疗器械、智能电力等行业的实时数据采集、控制管理、多业务融合、边缘计算、云边协同等多种应用场景,是机器世界控制驱动、控制管理、信息交互、任务协同等应用及工业人工智能的承载平台,实现控制、计算和数据采集的融合统一。

MaVIEW智能控制工具软件是支持软件定义的底层工业编程工具软件,具有多业务融合结构,支持PLC控制、高速运动控制、机器视觉、人机交互、数据库、边缘计算、协议网关管理等业务融合,通过工具软件配置手段,在一个硬件平台上实现多种业务应用。同时支持在线编程:无需本地安装和配置,工程自动备份;多人协同:多级别权限管理,方便跨部门协作;集中化规模部署:应用一键部署,实时数据高效安全获取。MaVIEW运行环境RTE以及开发环境IDE均为东土科技自主研发,并支持国产操作系统,从根源保证了控制系统的安全可靠。

工业互联网大数据服务云平台,是基于工业互联网、人工智能、机器视觉等前沿技术在工业数据中台等工业现场进行大数据分析与模型推理,服务于智能制造、智慧园区、智慧化工等领域的生产过程执行、设备管理、园区管理、人员融合定位、安全管控应用场景,协同内部资源与合作伙伴为客户提供物联服务、工业大数据服务、人工智能服务、数字孪生服务、协同研发服务应用生态。

[illegible]	[illegible]	[illegible]
[illegible]	MaVIEW	[illegible]

3、智能控制器及解决方案

公司智能控制器及解决方案主要产品包括应用于各种工业场景的智能控制器,以及在数字工厂、能源矿山、工程装备、化工安全生产、防务等领域的智能控制与工业互联网解决方案。

智能控制器提供边缘侧的数据采集、存储、模型分析等大数据处理,以软件定义控制代替传统控制方式,实现工业视觉、AI大模型等人工智能技术在工业领域的行业应用,是新一代人工智能技术着力于工业领域的硬件载体。智能控制器支持多标准协议兼容,提供远程控制实现数据采集提升工业场景整体运行效率,可下沉到工业控制现场,将传统的控制系统方案解耦,通过软件定义的方式实现控制功能,可以便捷地接入现场智能终端,目前已在工业、城市及防务等不同领域构建软件定义控制和功能的网络化解决方案。

解决方案产品为智能控制及工业互联网产品与技术在数字工厂、工程装备、化工安全生产、特种领域等无人化少人化工业场景下的行业应用,包括工业互联网+数智化工安全生产管理平台、数字化智慧健康工厂、化工安全生产定位监管平台等。

[illegible]	[illegible]	[illegible]
[illegible]	[illegible]	[illegible]
[illegible]	[illegible]	[illegible]
[illegible]	[illegible]	[illegible]

3、主要会计数据和财务指标

(1)近三年主要会计数据和财务指标

公司是否需追溯调整或重述以前年度会计数据

√是 □否

追溯调整或重述原因

会计政策变更

元

	2023年末	2022年末		本年末比上年末增减	2021年末	
		调整前	调整后	调整后	调整前	调整后
总资产	3,727,687,198.92	2,769,795,479.64	2,762,824,176.87	34.92%	2,367,271,103.66	2,369,431,516.38
归属于上市公司股东的净资产	2,125,546,299.02	1,009,470,280.60	1,009,136,324.10	110.63%	970,277,512.82	970,084,697.24

	2023年	2022年		本年比上年增减	2021年	
		调整前	调整后	调整后	调整前	调整后
营业收入	1,163,068,637.29	1,104,721,726.48	1,104,721,726.48	5.28%	941,002,773.24	941,002,773.24
归属于上市公司股东的净利润	260,278,857.18	20,174,540.93	20,033,400.01	1,199.22%	5,187,764.21	4,994,948.63
归属于上市公司股东的扣除非经常性损益的净利润	-108,447,122.97	-110,179,634.08	-110,320,775.00	1.70%	-79,207,658.23	-79,400,473.81
经营活动产生的现金流量净额	-163,173,463.67	-88,217,617.21	-88,217,617.21	-84.97%	128,967,207.03	128,967,207.03
基本每股收益(元/股)	0.46	0.04	0.04	1,050.00%	0.01	0.01
稀释每股收益(元/股)	0.46	0.04	0.04	1,050.00%	0.01	0.01
加权平均净资产收益率	17.38%	2.04%	2.04%	15.34%	0.64%	0.62%

会计政策变更的原因及会计差错更正的情况

公司自2023年1月1日起执行财政部颁布的《企业会计准则解释第16号》"关于单项交易产生的资产和负债相关的递延所得税不适用初始确认豁免的会计处理"规定,对在首次执行该规定的财务报表列报最早期间的期初至首次执行日之间发生的适用该规定的单项交易按该规定进行调整。对在首次执行该规定的财务报表列报最早期间的期初因适用该规定的单项交易而确认的租赁负债和使用权资产,以及确认的弃置义务相关预计负债和对应的相关资产,产生应纳税暂时性差异和可抵扣暂时性差异的,按照该规定和《企业会计准则第18号—一所得税》的规定,将累积影响数调整财务报表列报最早期间的期初留存收益及其他相关财务报表项目。

(2)分季度主要会计数据

单位:元

	第一季度	第二季度	第三季度	第四季度
营业收入	174,353,628.75	236,897,887.08	237,323,287.82	514,493,942.63
归属于上市公司股东的净利润	-60,801,296.70	-50,083,027.16	-44,672,962.75	415,836,144.28
归属于上市公司股东的扣除非经常性损益的净利润	-66,747,189.94	-56,106,423.16	-62,039,385.23	73,733,403.60
经营活动产生的现金流量净额	-104,834,821.54	-97,719,484.07	-100,241,947.30	139,622,789.24

上述财务指标或其加总数是否与公司已披露季度报告、半年度报告相关财务指标存在重大差异

□是 √否

4、股本及股东情况

(1)普通股股东和表决权恢复的优先股股东数量及前10名股东持股情况表

单位:股

报告期末普通股股东总数	36,906	年度报告披露日前一个月末普通股股东总数	46,417	报告期末表决权恢复的优先股股东总数	0	年度报告披露日前一个月末表决权恢复的优先股股东总数	0	持有特别表决权股份的股东总数(如有)	0

前10名股东持股情况(不含通过转融通出借股份)

股东名称	股东性质	持股比例	持股数量	持有有限售条件的股份数量	质押、标记或冻结情况	
					股份状态	数量
李平	境内自然人	17.82%	109,569,517.00	82,177,138.00	质押	67,746,400.00
					冻结	1,500,000.00
金鹰基金-广发证券股份有限公司-金鹰优选83号单一资产管理计划	其他	2.28%	14,018,691.00	14,018,691.00	不适用	0.00
深圳中航产业投资管理企业(有限合伙)-深圳中航智能装备股权投资基金合伙企业(有限合伙)	其他	2.00%	12,300,000.00	0.00	不适用	0.00
吴作佳	境内自然人	1.89%	11,623,322.00	0.00	不适用	0.00
福河璐睿资本管理有限公司	境内非国有法人	1.70%	10,468,273.00	10,280,373.00	不适用	0.00
安联保险资管-民生银行-安联裕远9号资产管理产品	其他	1.59%	9,766,356.00	9,766,356.00	不适用	0.00
王喜荣	境内自然人	1.52%	9,345,794.00	9,345,794.00	不适用	0.00
粤开资本投资有限公司-广州粤凯智动产业股权投资合伙企业(有限合伙)	其他	1.52%	9,345,794.00	9,345,794.00	不适用	0.00
南方工业资产管理有限责任公司	国有法人	1.32%	8,130,877.00	8,130,877.00	不适用	0.00
薛召华	境内自然人	1.08%	6,632,700.00	4,974,525.00	不适用	0.00
上述股东关联关系或一致行动的说明	公司未知前10名股东之间是否存在关联关系或一致行动关系。					

前十名股东参与转融通业务出借股份情况

□适用 √不适用

前十名股东较上期发生变化

√适用 □不适用

单位:股

前十名股东较上期末发生变化情况					
股东名称(全称)	本报告期新增/退出	期末转融通出借股份且尚未归还数量		期末股东普通账户、信用账户持股及转融通出借股份且尚未归还的股份数量	
		数量合计	占总股本的比例	数量合计	占总股本的比例
金鹰基金-广发证券股份有限公司-金鹰优选83号单一资产管理计划	新增	0	0.00%	14,018,691	2.28%
福河璐睿资本管理有限公司	新增	0	0.00%	10,468,273	1.70%
安联保险资管-民生银行-安联裕远9号资产管理产品	新增	0	0.00%	9,766,356	1.59%
粤开资本投资有限公司-广州粤凯智动产业股权投资合伙企业(有限合伙)	新增	0	0.00%	9,345,794	1.52%
南方工业资产管理有限责任公司	新增	0	0.00%	8,130,877	1.32%
王喜荣	新增	0	0.00%	9,345,794	1.52%
北京大兴投资集团有限公司	退出	24,252,800	3.94%	25,549,045	4.16%
中国农业银行股份有限公司-交银施罗德先进制造混合型证券投资基金	退出	0	0.00%	0	0.00%
产业投资基金有限责任公司	退出	0	0.00%	5,481,016	0.89%
中国农业银行-华夏平稳增长混合型证券投资基金	退出	0	0.00%	0	0.00%
南方天辰(北京)投资管理有限公司-南方天辰景瑞8期私募证券投资基金	退出	0	0.00%	0	0.00%
吉林省融悦股权投资基金管理有限公司-融悦消费升级私募证券投资基金	退出	0	0.00%	829,937	0.13%

公司是否具有表决权差异安排

□适用 √不适用

(2)公司优先股股东总数及前10名优先股股东持股情况表

公司报告期无优先股股东持股情况。

(3)以方框图形式披露公司与实际控制人之间的产权及控制关系

5、在年度报告批准报出日存续的债券情况

□适用 √不适用

三、重要事项

向特定对象发行股票事项

2023年6月16日,公司收到中国证券监督管理委员会(以下简称"中国证监会")出具的《关于同意北京东土科技股份有限公司向特定对象发行股票注册的批复》(证监许可(2023)1272号),中国证监会同意公司向特定对象发行股票募集资金的注册申请。

2023年8月,公司向特定对象发行人民币普通股(A股)81,775,700股,发行价格为10.70元/股,募集资金总额为874,999,990元,扣除总发行费用15,177,146.89元,实际募集资金净额为人民币859,822,843.11元。信永中和会计师事务所(特殊普通合伙)对公司向特定对象发行股票的资金到位情况进行了审验,并出具了编号为XYZH/2023BJAG1B0235的《验资报告》。截止2023年8月15日,公司向特定对象发行的新增股份81,775,700股完成股份登记,并在深圳证券交易所创业板上市。发行对象所认购的股票限售期6个月,自2023年8月15日(上市首日)起开始计算。

证券代码:300709　证券简称:精研科技　公告编号:2024-017

江苏精研科技股份有限公司

【2023】年度报告摘要

一、重要提示

本年度报告摘要来自年度报告全文,为全面了解本公司的经营成果、财务状况及未来发展规划,投资者应当到证监会指定媒体仔细阅读年度报告全文。

所有董事均已出席了审议本报告的董事会会议。

中兴华会计师事务所(特殊普通合伙)对本年度公司财务报告的审计意见为:标准的无保留意见。

本报告期会计师事务所变更情况:公司本年度会计师事务所为中兴华会计师事务所(特殊普通合伙),未发生变更。

非标准审计意见提示

□适用 √不适用

公司上市时未盈利且目前未实现盈利

□适用 √不适用

董事会审议的报告期利润分配预案或公积金转增股本预案

√适用 □不适用

公司经本次董事会审议通过的利润分配预案为:以186,076,681为基数,向全体股东每10股派发现金红利1.60元(含税),送红股0股(含税),以资本公积金向全体股东每10股转增0股。

董事会决议通过的本报告期优先股利润分配预案

□适用 √不适用

二、公司基本情况

1、公司简介

股票简称	精研科技	股票代码	300709
股票上市交易所	深圳证券交易所		
联系人和联系方式	董事会秘书	证券事务代表	
姓名	黄逸超	王涛	
办公地址	江苏省常州市钟楼经济开发区穆墅路59号	江苏省常州市钟楼经济开发区穆墅路59号	
传真	0519-69890860	0519-69890860	
电话	0519-69890866	0519-69890866	
电子信箱	huangyichao@jgjian.com	wangtao@jgjian.com	

2、报告期主要业务或产品简介

(1)MIM零部件及组件产品

1)MIM产品的具体类型、应用领域

MIM技术工艺在制备三维造型复杂、组织结构均匀、性能优异的近净成形零部件方面具有独特的优势,且可以实现不同材料(如低合金钢、不锈钢、工具钢、镍基合金、钨合金、钛合金、磁性材料等)零部件的一体化制造,具有材料适应性广、自动化程度高、生产成本较低、适合大批量生产等特点。目前,公司主要为智能手机、可穿戴设备等消费电子领域和汽车等领域大批量提供高复杂度、高精度、高强度、外观精美的定制化MIM 核心零部件及组件产品。公司MIM产品的具体类型、应用领域情况如下:

2)MIM产品的市场地位

公司深耕MIM行业十多年,是一家行业内经验丰富、技术工艺领先、业务流程完善、管理体系成熟、品牌客户覆盖比例较高的高新技术企业。公司凭借自身的技术优势和快速响应体系,依托丰富的行业经验和稳定的客户资源,在生产制造能力、收入规模、产品质量、配套服务等方面均位于行业前列,并于2021年11月荣获国家工信部认定的"国家制造业单项冠军示范企业"。

(2)动力组件

1)动力组件的具体类型、应用领域

公司依托自身的MIM技术优势,不断向产业链下游进行拓展,以满足下游客户的需求和行业变化趋势。公司动力业务板块自设立以来,主要从事精密动力组件的研发、制造和量产。公司动力组件业务按产品类型可以分为精密转动结构组件和精密传动结构组件。公司传动及转动组件的具体类型、应用领域情况如下:

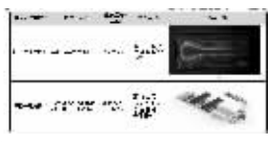

2)传动组件的市场地位

①精密转动结构的市场地位

在精密转动结构产品方面,公司具备在MIM材料的创新能力、核心零部件MIM件的精度和一致性管控能力、参与设计和测试的能力、以及服务和配合能力等方面的优势,是目前少数顺利切入精密转动结构产品市场并有量产经验的内资企业,在技术沉淀和产品量产方面具有一定的先发优势并形成了一定的竞争壁垒。具体而言,一方面,在产品开发过程中,公司对MIM件的原材料进行研究和拓展,开发出能够匹配客户轻质、耐磨、耐损耗等要求的新材料;另一方面,基于MIM技术的技术沉淀和领先优势,公司在精密转动结构产品中的核心零件(MIM件)的尺寸、精度管控方面有明显优势,产品一致性程度较高;此外,在精密转动结构产品设计和测试方面,公司能够向客户提供设计改进和性能测试的建议,贴近客户的需求。

②精密传动结构的市场地位

在精密传动结构产品方面,公司目前已掌握了小模数齿轮传动技术,并具备自主研发、智能制造等全方位一站式服务能力,拥有专业的传动结构产品研发团队,通过专业的设计软件,以及多年的实战经验,可以快速、全面的满足客户对产品的设计、品质要求,已经积累了一批国内外知名企业客户资源,并且获得客户颁发的融合创新添翼奖、技术贡献奖等荣誉。此外,精密传动结构产品可以借力瑞点精密在汽车领域的积淀,协同其精密塑胶产品,为汽车领域尤其是新能源汽车领域提供电动活动机构组件,业务开拓具有协同优势。

(3)散热部品

1)散热部品的具体类型、应用领域

公司散热部品主要为风冷模组、液冷模组、液冷板等,以及模组子件热管、VC等自制品,具备散热系统方案设计、仿真及开发能力。公司散热部品的具体类型、应用领域情况如下:

2)散热部品的市场地位

公司可为客户提供散热模拟仿真、设计、制造、测试等一站式专业服务,并提供定制化散热解决方案和高效可靠的产品。公司散热部品研发人员具备资深的散热产品设计开发经验,同时通过外聘行业专家,进一步提高团队技术水平和专业度。散热团队积极开展产学研技术合作,与国内重点高校实验室共同开发散热新技术,同步快速推进实验成果量产化进程。在散热产品的研发过程中,在材料、工艺方面取得了创新突破,提升了产品的散热能力,获得客户高度认可。此外,公司散热产品制造已配备了业界高精密、全制程自动化生产设备,以及产品可靠性测试的全套测试设备,可以为客户提供系统级的散热方案。

(4)终端产品

1)终端产品的具体类型、应用领域

子公司安特信是一家以技术为核心,专注于声学研发设计、蓝牙技术、智能音频软硬件开发,并将其应用于智能耳机产品开发,集合蓝牙模块、方案研发、生产供应和销售以及客户服务为一体的公司,该公司主要产品为各类TWS蓝牙耳机、唱片机、音响等。子公司广东精研具有金属及塑胶零部件制造、组装、表面处理等全制程工艺,并经过向下游延伸具备了个护及厨房小家电类成品组装供应能力。安特信和广东精研终端产品的具体类型、应用领域情况如下:

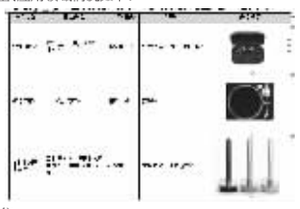

2)终端产品的市场地位

子公司安特信、广东精研均为高新技术企业,其中安特信是行业内为数不多的具备完整前端设计能力的TWS耳机整机方案提供商,研发技术实力雄厚,拥有底层软件技术、RF仿真技术、TWS集成技术、ANC技术、单双麦降噪技术、AI技术等核心技术,具备从产品研发、设计、样品到量产的全流程制备能力,并于2022年被认定为"广东省专精特新企业";广东精研除了具备金属及塑胶零部件制造能力外,拓展了个护及厨房小家电类成品组装的终端产品供应能力。

安特信与广东精研两家子公司目前汇集于惠州生产基地,通过合作可以实现双方设计、生产制造等能力的交叉赋能,从而成为具备从金属及塑胶零部件制造到外观设计、结构设计、整体组装、批量制造的一站式终端产品服务供应商。

(5)精密塑胶零部件及组件

子公司瑞点精密自设立以来一直专注于精密塑胶件的研发、生产,在高分子材料方面有着专业的研究经验与技术沉淀,并不断进行各类材料体系的创新研发,通过差异化的精密注塑成型技术,可将精密塑胶件应用至汽车、消费电子等领域。公司精密塑胶件产品具体类型、应用领域情况如下:

1)精密塑胶件产品的具体类型、应用领域

2)精密塑胶件产品的市场地位

瑞点精密作为一家高新技术企业,专注于精密塑胶件的研发、生产,在高分子材料方面有着专业的研究经验与技术沉淀,并不断进行各类材料体系的创新研发,具备差异化的精密注塑成型技术。此外,瑞点精密具备精密塑胶零件和组件的设计研发能力,并在主要的汽车应用领域具有多项实用新型专利,涉及多项汽车复杂运动机构内饰件。瑞点精密凭借出色的技术水平、稳定的产品品质、专业的技术服务和快速的响应能力,已经积累了一批优质的客户资源,其中主要为汽车类客户二级、三级配套供应商,未来瑞点精密需要迎合客户产品创新的需求,加强对终端客户开拓力度并拓展整车厂资源,逐步发展为汽车类客户一级、二级配套供应商。瑞点精密目前汽车类精密塑胶产品是其收入的主要来源之一,未来随着新能源汽车的发展,瑞点精密将加强产品在新能源汽车领域和汽车电子领域的应用开拓。

3、主要会计数据和财务指标

(1)近三年主要会计数据和财务指标

公司是否需追溯调整或重述以前年度会计数据

√是 □否

追溯调整或重述原因

会计政策变更

单位:元

	2023年末	2022年末		本年末比上年末增减	2021年末	
		调整前	调整后	调整后	调整前	调整后
总资产	3,217,914,776.11	3,518,167,985.06	3,527,191,508.11	-8.77%	3,742,241,460.23	3,746,025,377.07
归属于上市公司股东的净资产	2,073,811,464.03	1,910,446,152.16	1,910,446,152.16	8.56%	2,375,886,130.11	2,375,886,130.11

	2023年	2022年		本年比上年增减	2021年	
		调整前	调整后	调整后	调整前	调整后
营业收入	2,195,581,038.39	2,507,646,953.04	2,507,646,953.04	-12.44%	2,540,286,446.04	2,540,286,446.04
归属于上市公司股东的净利润	166,268,046.44	-232,337,810.37	-232,337,810.37	171.56%	197,236,931.37	197,236,931.37
归属于上市公司股东的扣除非经常性损益的净利润	117,641,660.03	-274,591,819.86	-274,591,819.86	142.84%	85,937,376.48	85,937,376.48
经营活动产生的现金流量净额	382,240,490.83	317,792,707.51	317,792,707.51	20.28%	218,155,958.96	218,155,958.96
基本每股收益(元/股)	0.89	-1.25	-1.25	171.20%	1.16	1.16
稀释每股收益(元/股)	0.89	-1.25	-1.25	171.20%	1.16	1.16
加权平均净资产收益率	8.33%	-11.29%	-11.29%	增加19.62个百分点	10.85%	10.85%

会计政策变更的原因及会计差错更正的情况

2022年11月30日,财政部发布了《企业会计准则解释第16号》(财会[2022]31号),其中"关于单项交易产生的资产和负债相关的递延所得税不适用初始确认豁免的会计处理"内容自2023年1月1日起施行。

本公司于2023年1月1日执行解释16号的该项规定,对于在首次施行解释16号的财务报表列报最早期间的期初至2023年1月1日之间发生的适用解释16号的单项交易,本公司按照解释16号的规定进行调整。

(2)分季度主要会计数据

单位:元

	第一季度	第二季度	第三季度	第四季度
营业收入	301,562,296.28	490,921,431.97	843,138,951.29	569,958,358.75
归属于上市公司股东的净利润	-43,316,489.52	6,708,743.70	153,195,142.28	49,680,650.00
归属于上市公司股东的扣除非经常性损益的净利润	-44,824,510.35	-1,365,487.00	156,609,541.93	7,222,115.45
经营活动产生的现金流量净额	91,765,758.88	-83,780,248.29	179,133,549.49	195,121,427.71

上述财务指标或其加总数是否与公司已披露季度报告、半年度报告相关财务指标存在重大差异

□是 √否

4、股本及股东情况

(1)普通股股东和表决权恢复的优先股股东数量及前10名股东持股情况表

单位:股

报告期末普通股股东总数	21,008	年度报告披露日前一个月末普通股股东总数	36,853	报告期末表决权恢复的优先股股东总数	0	年度报告披露日前一个月末表决权恢复的优先股股东总数	0	持有特别表决权股份的股东总数(如有)	0

前10名股东持股情况(不含通过转融通出借股份)

股东名称	股东性质	持股比例	持股数量	持有有限售条件的股份数量	质押、标记或冻结情况	
					股份状态	数量
王明喜	境内自然人	19.43%	36,161,200.00	27,120,900.00	不适用	0.00
黄逸超	境内自然人	4.90%	9,110,724.00	6,833,043.00	不适用	0.00
常州创研投资咨询有限公司	境内非国有法人	4.10%	7,623,944.00	0.00	不适用	0.00
香港中央结算有限公司	境外法人	3.91%	7,284,478.00	0.00	不适用	0.00
邹均文	境内自然人	2.03%	3,775,626.00	2,831,719.00	不适用	0.00
上海一村投资管理有限公司-一村基石6号私募证券投资基金	其他	1.47%	2,732,700.00	0.00	不适用	0.00
珠海阿巴马资产管理有限公司-阿巴马元宵红利5号私募证券投资基金	其他	1.46%	2,696,320.00	0.00	不适用	0.00
上海呈瑞投资管理有限公司-呈瑞证券二十二号私募证券投资基金	其他	1.31%	2,434,096.00	0.00	不适用	0.00
上海嘉鸿私募基金管理有限公司-嘉鸿致远1号私募证券投资基金	其他	1.29%	2,400,000.00	0.00	不适用	0.00
中国工商银行股份有限公司-金鹰科技创新股票型证券投资基金	其他	1.22%	2,270,000.00	0.00	不适用	0.00
上述股东关联关系或一致行动的说明	公司实际控制人王明喜与黄逸超为父女关系;黄逸超持有常州创研投资咨询有限公司16.50%股权,除此之外,未知其他股东之间是否存在关联关系或者属于一致行动人。					

前十名股东参与转融通业务出借股份情况

√适用 □不适用

单位:股

前十名股东参与转融通出借股份情况									
股东名称(全称)	期初普通账户、信用账户持股		期初转融通出借股份且尚未归还		期末普通账户、信用账户持股		期末转融通出借股份且尚未归还		
	数量合计	占总股本的比例	数量合计	占总股本的比例	数量合计	占总股本的比例	数量合计	占总股本的比例	
上海一村投资管理有限公司-一村基石6号私募证券投资基金	2,914,100	1.57%	81,100	0.04%	2,732,700	1.47%	262,500	0.14%	
上海呈瑞投资管理有限公司-呈瑞证券二十二号私募证券投资基金	2,473,996	1.33%	0	0.00%	2,434,096	1.31%	39,900	0.02%	

前十名股东较上期发生变化

√适用 □不适用

单位:股

前十名股东较上期末发生变化情况					
股东名称(全称)	本报告期新增/退出	期末转融通出借股份且尚未归还数量		期末股东普通账户、信用账户持股及转融通出借股份且尚未归还的股份数量	
		数量合计	占总股本的比例	数量合计	占总股本的比例
香港中央结算有限公司	新增	0	0.00%	7,284,478	3.91%
中国工商银行股份有限公司-金鹰科技创新股票型证券投资基金	新增	0	0.00%	2,270,000	1.22%
中国工商银行股份有限公司-申万菱信新经济混合型证券投资基金	退出	0	0.00%	0	0.00%
中国国际金融股份有限公司	退出	0	0.00%	637,263	0.34%

公司是否具有表决权差异安排

□适用 √不适用

(2)公司优先股股东总数及前10名优先股股东持股情况表

公司报告期无优先股股东持股情况。

(3)以方框图形式披露公司与实际控制人之间的产权及控制关系

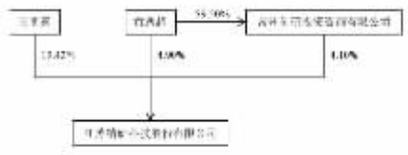

5、在年度报告批准报出日存续的债券情况

□适用 √不适用

三、重要事项

1、江苏精研热能管理有限公司于2023年5月15日完成注册登记手续,并领取了常州市钟楼区行政审批局颁发的营业执照。

2、江苏精研动力系统有限公司于2023年10月9日完成工商变更登记手续,并领取了常州市钟楼区行政审批局换发的营业执照,注册资本变更为3658.5362万元人民币。

3、2023年1月17日,公司在巨潮资讯网(www.cninfo.com.cn)披露了《关于终止向不特定对象发行可转换公司债券事项的公告》(公告编号:2023-004)。

4、2024年4月23日,公司在巨潮资讯网(www.cninfo.com.cn)披露了《关于常州瑞点精密科技有限公司2023年度业绩承诺实现情况及业绩补偿的公告》,瑞点精密未实现2023年度业绩承诺。

证券代码:300923　证券简称:研奥股份　公告编号:2024-003

研奥电气股份有限公司

【2023】年度报告摘要

一、重要提示

本年度报告摘要来自年度报告全文,为全面了解本公司的经营成果、财务状况及未来发展规划,投资者应当到证监会指定媒体仔细阅读年度报告全文。

所有董事均已出席了审议本报告的董事会会议。

致同会计师事务所(特殊普通合伙)对本年度公司财务报告的审计意见为:标准的无保留意见。

本报告期会计师事务所变更情况:公司本年度会计师事务所由变更为致同会计师事务所(特殊普通合伙)。

非标准审计意见提示

□适用 √不适用

公司上市时未盈利且目前未实现盈利

□适用 √不适用

董事会审议的报告期利润分配预案或公积金转增股本预案

√适用 □不适用

公司经本次董事会审议通过的利润分配预案为:以实施2023年年度权益分配方案时股权登记日的总股本扣除公司回购专户上已回购股份后的股本为基数,向全体股东每10股派发现金红利4.50元(含税),送红股0股(含税),以资本公积金向全体股东每10股转增0股。

董事会决议通过的本报告期优先股利润分配预案

□适用 √不适用

二、公司基本情况

1、公司简介

股票简称	研奥股份	股票代码	300923
股票上市交易所	深圳证券交易所		
联系人和联系方式	董事会秘书	证券事务代表	
姓名	石娜	王莹	
办公地址	长春市绿园经济开发区中研路1999号	长春市绿园经济开发区中研路1999号	
传真	0431-89626231	0431-89626231	
电话	0431-81709358	0431-81709358	
电子信箱	zhina@yeal.cc	wangying@yeal.cc	

2、报告期主要业务或产品简介

(1)主营业务

公司主要从事轨道车辆电气设备的研发、生产和销售业务,并基于在轨道交通电气设备领域积累的丰富经验和技术实力,拓展了车辆检修业务。公司产品主要应用于城轨车辆,产品明细种类较多且定制化程度较高,因此公司主要采取订单导向型生产模式,根据不同线路车辆的具体要求进行定制化生产,取得了较高的市场地位和广泛的市场认可。

(2)主要产品及其用途

轨道交通电气设备制造业务包括的主要产品为司机操控台、司机室电气控制柜、客室电气控制柜、照明控制系统、逻辑控制单元、蓄电池管理系统、低压电器监测系统、紧急通风逆变器箱、高低压接线箱、车载蓄电池箱、车载空气净化设备、车辆电气线束等轨道车辆电气设备。

车辆检修业务主要包括动车及高铁车辆电气设备检修、照明灯具检修,城轨车辆电气设备等。

3、主要会计数据和财务指标

(1)近三年主要会计数据和财务指标

公司是否需追溯调整或重述以前年度会计数据

√是 □否

追溯调整或重述原因

会计政策变更

元

	2023年末	2022年末		本年末比上年末增减	2021年末	
		调整前	调整后	调整后	调整前	调整后
总资产	1,273,280,354.67	1,363,533,869.05