广发汇平一年定期开放债券型证券投资基金 2017年年度报告摘要

基金管理人:广发基金管理有限公司

基金托管人:平安银行股份有限公司

报告送出日期:二〇一八年三月二十七日

§1 重要提示

1.1 重要提示

基金管理人的董事会、董事保证本报告所载资料不存在虚假记载、误导性陈述或重大遗漏,并对其内容的真实性、准确性和完整性承担个别及连带的法律责任。本年度报告已经三分之二以上独立董事签字同意,并由董事长签发。

基金托管人平安银行股份有限公司根据本基金合同规定,于2018年3月23日复核了本报告中的财务指标、净值表现、利润分配情况、财务会计报告、投资组合报告等内容,保证复核内容不存在虚假记载、误导性陈述或者重大遗漏。

基金管理人承诺以诚实信用、勤勉尽责的原则管理和运用基金资产,但不保证基金一定盈利。

基金的过往业绩并不代表其未来表现。投资有风险,投资者在作出投资决策前应仔细阅读本基金的招募说明书及其更新。

本年度报告摘要摘自年度报告正文,投资者欲了解详细内容,应阅读年度报告正文。

本报告期自2017年1月6日起至12月31日止。

§2 基金简介

2.1 基金基本情况

基金简称	广发汇平一年定期债券	
基金主代码	003743	
交易代码	003743	
基金运作方式	契约型、定期开放式	
基金合同生效日	2017年1月6日	
基金管理人	广发基金管理有限公司	
基金托管人	平安银行股份有限公司	
报告期末基金份额总额	214,677,872.63份	
下属分级基金的基金简称	广发汇平一年定期债券A	广发汇平一年定期债券C
下属分级基金的交易代码	003743	003744
报告期末下属分级基金的份额总额	204,395,895.72份	10,281,976.91份

2.2 基金产品说明

投资目标	在严格控制风险和保持资产流动性的基础上,力求获得超越业绩比较基准的投资回报,实现基金资产的长期稳健增值。
投资策略	1.封闭期投资策略 封闭期内,本基金通过对国内外宏观经济态势、利率走势、收益率曲线变化趋势和信用风险变化等因素进行综合分析,构建和调整固定收益证券投资组合,力求获得稳健的投资收益。 2.开放期投资策略 开放期内,为了保证组合具有较高的流动性,本基金将在遵守有关投资限制与投资比例的前提下,投资于具有较高流动性的投资品种,通过合理配置组合期限结构等方式,积极防范流动性风险,在满足组合流动性需求的同时,尽量减小基金净值的波动。
业绩比较基准	中债综合指数(总财富)收益率×90%+银行1年期定期存款利率(税后)×10%。
风险收益特征	本基金为债券型基金,其长期平均风险和预期收益率低于股票型基金、混合型基金,高于货币市场基金,属于证券投资基金中具有中等风险收益特征的品种。

2.3 基金管理人和基金托管人

项目		基金管理人	基金托管人
名称		广发基金管理有限公司	平安银行股份有限公司
信息披露负责人	姓名	段西军	方琦
	联系电话	020-83936666	0755-22160168
	电子邮箱	dxj@gffunds.com.cn	FANGQIZ758@pingan.com.cn
客户服务电话		95105828,020-83936999	95511-3
传真		020-83899158	0755-82080387

2.4 信息披露方式

登载基金年度报告摘要的管理人互联网网址	http://www.gffunds.com.cn
基金年度报告备置地点	广州市海珠区琶洲大道东1号保利国际广场南塔31-33楼

§3 主要财务指标、基金净值表现及利润分配情况

3.1 主要会计数据和财务指标

金额单位:人民币元

3.1.1期间数据和指标	2017年1月6日(基金合同生效日)至2017年12月31日	
	广发汇平一年定期债券A	广发汇平一年定期债券C
本期已实现收益	5,748,205.63	247,812.00
本期利润	5,431,526.70	231,786.27
加权平均基金份额本期利润	0.0266	0.0225
本期加权平均净值利润率	2.63%	2.23%
本期基金份额净值增长率	2.66%	2.25%
3.1.2期末数据和指标	2017年末	
	广发汇平一年定期债券A	广发汇平一年定期债券C
期末可供分配基金份额利润	0.0266	0.0225
期末基金资产净值	209,827,422.42	10,513,763.18
期末基金份额净值	1.0266	1.0225

注:(1)本基金合同生效日为2017年1月6日,至披露时点不满一年。

(2)所述基金业绩指标不包括持有人认购或交易基金的各项费用,计入费用后实际收益水平要低于所列数字。

(3)本期已实现收益指基金本期利息收入、投资收益、其他收入(不含公允价值变动收益)扣除相关费用后的余额,本期利润为本期已实现收益加上本期公允价值变动收益。

(4)期末可供分配利润采用期末资产负债表中未分配利润与未分配利润中已实现部分的孰低数(为期末余额,不是当期发生数)。

3.2 基金净值表现

3.2.1 基金份额净值增长率及其与同期业绩比较基准收益率的比较

1. 广发汇平一年定期债券A:

阶段	份额净值增长率①	份额净值增长率标准差②	业绩比较基准收益率③	业绩比较基准收益率标准差④	①-③	②-④
过去三个月	0.66%	0.04%	-0.35%	0.05%	1.01%	-0.01%
过去六个月	1.49%	0.03%	0.40%	0.04%	1.09%	-0.01%
自基金合同生效起至今	2.66%	0.04%	0.53%	0.06%	2.13%	-0.02%

2. 广发汇平一年定期债券C:

阶段	份额净值增长率①	份额净值增长率标准差②	业绩比较基准收益率③	业绩比较基准收益率标准差④	①-③	②-④
过去三个月	0.55%	0.03%	-0.35%	0.05%	0.90%	-0.02%
过去六个月	1.29%	0.03%	0.40%	0.04%	0.89%	-0.01%
自基金合同生效起至今	2.25%	0.04%	0.53%	0.06%	1.72%	-0.02%

注:(1)业绩比较基准:中债综合指数(总财富)收益率×90%+银行1年期定期存款利率(税后)×10%。

(2)业绩比较基准是根据基金合同关于资产配置比例的规定构建的。

3.2.2基金份额累计净值增长率变动及其与同期业绩比较基准收益率变动的比较

广发汇平一年定期开放债券型证券投资基金

份额累计净值增长率与业绩比较基准收益率的历史走势对比图

(2017年1月6日至2017年12月31日)

1、广发汇平一年定期债券A

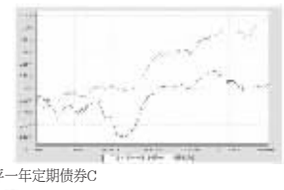

2、广发汇平一年定期债券C

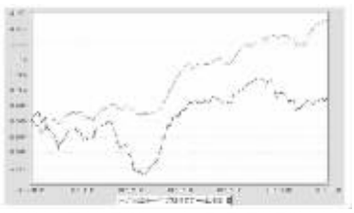

注:(1)本基金合同生效日期为2017年1月6日,至披露时点本基金成立未满一年。

(2)本基金建仓期为基金合同生效后6个月,建仓期结束时各项资产配置比例符合本基金合同有关规定。

3.2.3基金每年净值增长率及其与同期业绩比较基准收益率的比较

广发汇平一年定期开放债券型证券投资基金

净值增长率与业绩比较基准收益率的对比图

1、广发汇平一年定期债券A

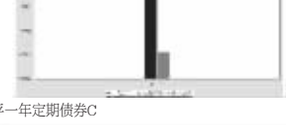

2、广发汇平一年定期债券C

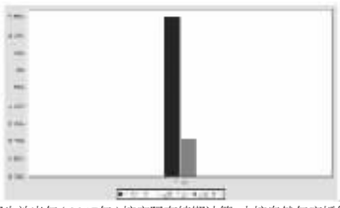

注:合同生效当年(2017年)按实际存续期计算,未按自然年度折算。

3.3 过去三年基金的利润分配情况

本基金自合同生效日(2017年1月6日)至报告期末未进行利润分配。

§4 管理人报告

4.1 基金管理人及基金经理情况

4.1.1 基金管理人及其管理基金的经验

本基金管理人经中国证监会证监基金字[2003]91号文批准,于2003年8月5日成立,注册资本1.2688亿元人民币。公司的股东为广发证券股份有限公司、烽火通信科技股份有限公司、深圳市前海香江金融控股集团有限公司、康美药业股份有限公司和广州科技金融创新投资控股有限公司。公司拥有公募基金管理、特定客户资产管理、社保基金境内投资管理人、基本养老保险基金证券投资管理机构、受托管理保险资金投资管理人、保险保障基金委托资产管理投资管理人、合格境内机构投资者境外证券投资管理(QDII)等业务资格。

本基金管理人在董事会下设合规及风险管理委员会、薪酬与资格审查委员会、战略规划委员会三个专业委员会。公司下设投资决策委员会、风险控制委员会和29个部门:权益投资一部、权益投资二部、固定收益管理总部、指数投资部、量化投资部、资产配置部、数据策略投资部、国际业务部、研究发展部、产品设计部、营销管理部、机构理财部、渠道管理总部、养老金与战略业务部、北京分公司、广州分公司、上海分公司、互联网金融部、中央交易部、基金会计部、注册登记部、信息技术部、合规稽核部、金融工程与风险管理部、规划发展部、人力资源部、财务部、综合管理部、北京办事处。此外,还出资设立了瑞元资本管理有限公司、广发国际资产管理有限公司(香港子公司),参股了证通股份有限公司。

截至2017年12月31日,本基金管理人管理161只开放式基金,管理资产规模为2799亿元。同时,公司还管理着多个特定客户资产管理投资组合、社保基金投资和养老基金投资组合。

4.1.2 基金经理(或基金经理小组)及基金经理助理的简介

姓名	职务	任本基金的基金经理(助理)期限		证券从业年限	说明
		任职日期	离任日期		
代宇	本基金的基金经理;广发上证10年期国债ETF基金的基金经理;广发聚利债券基金的基金经理;广发聚财信用债券基金的基金经理;广发聚利一年定期开放债券基金的基金经理;广发稳健增长混合基金的基金经理;广发安泰回报基金的基金经理;广发效添添利债券基金的基金经理;广发安瑞回报混合基金的基金经理;广发安祥回报混合基金的基金经理;广发集丰债券基金的基金经理;广发汇瑞一年定期开放债券基金的基金经理;广发安泽回报纯债基金的基金经理;广发汇器一年定期债券基金的基金经理;广发汇安18个月定期债券基金的基金经理;广发汇祥一年定期债券基金的基金经理;广发量化稳健混合基金的基金经理;债券投资部副总经理	2017-01-06	-	13年	代宇女士,金融学硕士,持有中国证券投资基金业从业证书。曾任广发基金管理有限公司固定收益部研究员、投资经理、固定收益部副总经理、广发聚赢债券型证券投资基金基金经理(自2013年6月5日至2015年7月23日)、广发新常态灵活配置混合型证券投资基金基金经理(自2016年12月13日至2018年1月11日)、广发安心回报混合型证券投资基金基金经理(自2015年5月14日至2018年1月12日)、广发聚惠灵活配置混合型证券投资基金基金经理(自2015年4月16日至2018年3月14日)。现任广发基金管理有限公司债券投资部副总经理。广发聚利债券型证券投资基金基金经理(自2011年8月5日起任职)、广发聚财信用债券型证券投资基金基金经理(自2011年8月5日起任职)、广发集利一年定期开放债券型证券投资基金基金经理(自2013年8月21日起任职)、广发成长优选灵活配置混合型证券投资基金基金经理(自2015年2月17日起任职)、广发安泰回报混合型证券投资基金(自2015年5月14日起任职)、广发效添利债券型证券投资基金基金经理(自2015年5月27日起任职)、广发安瑞回报灵活配置混合型证券投资基金基金经理(自2016年7月26日起任职)、广发安祥回报灵活配置混合型证券投资基金基金经理(自2016年8月19日起任职)、广发集丰债券型证券投资基金基金经理(自2016年11月9日起任职)、广发汇瑞一年定期开放债券型证券投资基金基金经理(自2016年11月28日起任职)、广发汇器一年定期开放债券型证券投资基金基金经理(自2017年1月6日起任职)、广发安泽回报纯债债券型证券投资基金基金经理(自2017年2月8日起任职)、广发汇富一年定期开放债券型证券投资基金基金经理(自2017年2月13日起任职)、广发汇安18个月定期开放债券型证券投资基金基金经理(自2017年3月31日起任职)、广发汇祥一年定期开放债券型证券投资基金基金经理(自2017年6月27日起任职)、广发量化稳健混合型证券投资基金基金经理(自2017年8月4日起任职)。	代宇女士,金融学硕士,持有中国证券投资基金业从业证书。曾任广发基金管理有限公司固定收益部研究员、投资经理、固定收益部副总经理、广发聚赢债券型证券投资基金基金经理(自2013年6月5日至2015年7月23日)、广发新常态灵活配置混合型证券投资基金基金经理(自2016年12月13日至2018年1月11日)、广发安心回报混合型证券投资基金基金经理(自2015年5月14日至2018年1月12日)、广发聚惠灵活配置混合型证券投资基金基金经理(自2015年4月16日至2018年3月14日)。现任广发基金管理有限公司债券投资部副总经理。广发聚利债券型证券投资基金基金经理(自2011年8月5日起任职)、广发聚财信用债券型证券投资基金基金经理(自2011年8月5日起任职)、广发集利一年定期开放债券型证券投资基金基金经理(自2013年8月21日起任职)、广发成长优选灵活配置混合型证券投资基金基金经理(自2015年2月17日起任职)、广发安泰回报混合型证券投资基金(自2015年5月14日起任职)、广发效添利债券型证券投资基金基金经理(自2015年5月27日起任职)、广发安瑞回报灵活配置混合型证券投资基金基金经理(自2016年7月26日起任职)、广发安祥回报灵活配置混合型证券投资基金基金经理(自2016年8月19日起任职)、广发集丰债券型证券投资基金基金经理(自2016年11月9日起任职)、广发汇瑞一年定期开放债券型证券投资基金基金经理(自2016年11月28日起任职)、广发汇器一年定期开放债券型证券投资基金基金经理(自2017年1月6日起任职)、广发安泽回报纯债债券型证券投资基金基金经理(自2017年2月8日起任职)、广发汇富一年定期开放债券型证券投资基金基金经理(自2017年2月13日起任职)、广发汇安18个月定期开放债券型证券投资基金基金经理(自2017年3月31日起任职)、广发汇祥一年定期开放债券型证券投资基金基金经理(自2017年6月27日起任职)、广发量化稳健混合型证券投资基金基金经理(自2017年8月4日起任职)。

注:1."任职日期"和"离职日期"指公司公告聘任或解聘日期。

2.证券从业的含义遵从行业协会《证券业从业人员资格管理办法》的相关规定。

4.2 管理人对报告期内本基金运作遵规守信情况的说明

本报告期内,本基金管理人严格遵守《中华人民共和国证券投资基金法》及其配套法规、《广发汇平一年定期开放债券型证券投资基金基金合同》和其他有关法律法规的规定,本着诚实信用、勤勉尽责的原则管理和运用基金资产,在严格控制风险的基础上,为基金份额持有人谋求最大利益。本报告期内,基金运作合法合规,无损害基金持有人利益的行为,基金的投资管理符合有关法规及基金合同的规定。

4.3 管理人对报告期内公平交易情况的专项说明

4.3.1 公平交易制度和控制方法

公司通过建立科学、制衡的投资决策体系,加强交易分配环节的内部控制,并通过实时的行为监控与及时的分析评估,保证公平交易原则的实现。

在投资决策的内部控制方面,公司制度规定投资组合投资的股票必须来源于备选股票库,重点投资的股票必须来源于核心股票库。公司建立了严格的投资授权制度,投资组合经理在授权范围内可以自主决策,超过投资权限的操作需要经过严格的审批程序。在交易过程中,中央交易部按照"时间优先、价格优先、比例分配、综合平衡"的原则,公平分配投资指令。公司原则上禁止不同组合间的同日反向交易(指数型基金除外);对于不同投资组合间的同时同向交易,公司可以启用公平交易模块,确保交易的公平。

公司金融工程与风险管理部对非公开发行股票申购和以公司名义进行的债券一级市场申购方案和分配过程进行审核和监控,保证分配结果符合公平交易的原则;对银行间债券交易根据市场公认的第三方信息,对投资组合和交易对手之间议价交易的交易价格公允性进行审查,并由相关投资组合经理对交易价格异常情况进行合理性解释;公司开发了专门的系统对不同投资组合同日、3日内和5日内的股票同向交易和反向交易的交易时机和交易价差进行分析,发现异常情况再做进一步的调查和核实。

4.3.2 公平交易制度的执行情况

本报告期内,上述公平交易制度总体执行情况良好。通过对本年度该组合与公司其余各组合的同日、3日内和5日内的同向交易价差进行专项分析,未发现本组合与其他组合在不同的时间窗口下同向交易存在足够的样本量且差价率均值显著不趋于0的情况,表明报告期内该组合未发生可能导致不公平交易和利益输送的异常情况。

4.3.3 异常交易行为的专项说明

本公司原则上禁止不同投资组合之间(完全按照有关指数的构成比例进行证券投资的投资组合除外)或同一投资组合在同一交易日内进行反向交易。如果因应对大额赎回等特殊情况需要进行反向交易的,则需经公司领导严格审批并留痕备查。

本报告期内,本投资组合与本公司管理的其他投资组合未发生过同日反向交易的情况。

4.4 管理人对报告期内基金的投资策略和业绩表现的说明

4.4.1报告期内基金投资策略和运作分析

2017年全年,债市表现较差,前三季度一路下跌,3月,6月和9月稍稍回暖。第四季度跌幅更大。收益率曲线更加平坦。基本面来看,第一季度国内经济总体延续了回暖势头,各个需求数据有强弱之分,其中进出口同比增速较好,工业生产与投资有所改善,但是国内消费显著回落。进入季度相交后,始自2016年来的经济复苏小高潮告一段落。无论是生产,国内需求,固定资产投资,乃至进出口和金融数据,3月都成为当时高点,而四五月逐次降低。第三季度,第四季度和第二季度亦有相似之处。6月数据显著超预期,之后7-8月接连回落,9月工业、零售和地产基建冲高,十月又有回落,11月基建和社零有反弹,但是幅度有限。整体来说宏观经济呈现稳中趋降的特征。除了基本面对债市构成影响之外,2017年的金融监管是贯穿全年的核心变量,推动债市出现了收益率中枢趋势性上移,期限利差收窄,信用利差小幅走阔的整体形态。可转债市场方面,股市行情分化,白马股涨幅可观,转债也有所表现。截至12月31日,中债综合净价指数下跌4.16%。分品种看,中债国债总净价指数下跌5.24%;中证金融债净价指数下跌4.53%;中证企业债净价指数下跌3.65%。本年度我们随着规模变化和市场变化,灵活调整了久期和杠杆,保证净值平稳。

4.4.2报告期内基金的业绩表现

本报告期内,广发汇平一年定期债券A类净值增长率为2.66%,广发汇平一年定期债券C类净值增长率为2.25%,同期业绩比较基准收益率为0.53%

4.5 管理人对宏观经济、证券市场及行业走势的简要展望

2018年第一个季度,夹在春节和元旦之间,资金面和监管节奏将会成为本季度的焦点。展望新的一年,从绝对收益看来,随着债券市场在2016年和2017年的调整,收益率已经回归到相对有价值的水平,同时,经济基本面上也能观察到一些有利债市的变化,不用过于悲观。但是,货币当局对去杠杆的节奏把握,地产的后续趋势,也必须密切跟踪。首先,金融监管的各项措施陆续密集出台并进入期待细则逐步落实阶段,对整个资本市场的影响仍在发酵的过程中。"规范"和"透明"依旧占据主导地位。无论是针对资管的监管新规征求意见稿还是以规范债券交易为主的302号文,配合货币当局熨平资金面波动的主动行为,都体现出监管层一脉相承的既要坚定稳步达到去杠杆的效果,也要守住不发生金融系统性风险底线的决心。债券在夹缝中受到相当大的压力。其次,经济基本面平稳回落。虽然生产方面高炉开工率、发电耗煤量等高频数据有企稳迹象,总体依旧在弱区间波动。汽车销售依旧不振,12月的商品房销售面积跌幅进一步收窄。整体来说,宏观经济在一季度可能存在小幅下行空间。最后,经过持续两年的调整,目前的债市收益率曲线已经平行上抬了200BP以上,绝对收益方面,尤其是短端,已经具备相当的投资价值。同时,金融监管去杠杆历时一年有余,各大金融机构也都取得初步成效,防风险压力最大的时候或已过去,但是特定时点上具体措施出台可能还对市场有扰动。综上,我们认为债市在新的一年,可以在等待中观察并寻找机会。新的运用我们计划择机调整杠杆,合理调控久期,梳理结构。同时密切关注市场机会的变化,择机调整策略,力保组合净值平稳增长。

4.6 管理人对报告期内基金估值程序等事项的说明

公司设有估值委员会,按照相关法律法规和证监会的相关规定,负责制定旗下基金投资品种的估值原则和估值程序,并选取适当的估值方法,经公司管理层批准后方可实施。估值委员会的成员包括:公司分管投研、估值的副总经理、督察长、各投资部门负责人、研究发展部负责人、合规稽核部负责人、金融工程与风险管理部负责人和基金会计部负责人。估值委员会定期对估值政策和程序进行评价,在发生了影响估值政策和程序的有效性及适用性的情况后及时修订估值方法,以保证其持续适用。基金日常估值由基金会计部具体执行,并确保和托管行核对一致。投资研究人员积极关注市场变化、证券发行机构重大事件等可能对估值产生重大影响的因素,向估值委员会提出估值建议,确保估值的公允性。合规稽核部负责定期对基金估值程序和方法进行核查,确保估值委员会的各项决策得以有效执行。以上所有相关人员具备较高的专业能力和丰富的行业从业经验。为保证基金估值的客观独立,基金经理不参与估值的具体流程,但若存在对相关投资品种估值有失公允的情况,可向估值委员会提出意见和建议。各方不存在任何重大利益冲突,一切以维护基金持有人利益为准则。本基金管理人已与中央国债登记结算有限责任公司、中证指数有限公司签署服务协议,由其按合同约定提供相关债券品种的估值数据。

4.7 管理人对报告期内基金利润分配情况的说明

根据本基金合同中"基金收益与分配"之"基金收益分配原则"的相关规定,本基金本报告期内未进行利润分配,符合合同规定。

§5 托管人报告

5.1 报告期内本基金托管人遵规守信情况声明

本报告期内,平安银行股份有限公司(以下称"本托管人")在广发汇平一年定期开放债券型证券投资基金(以下称"本基金")的托管过程中,严格遵守《证券投资基金法》及其他有关法律法规、基金合同和托管协议的有关规定,不存在损害基金份额持有人利益的行为,完全尽职尽责地履行了应尽的义务。

5.2 托管人对报告期内本基金投资运作遵规守信、净值计算、利润分配等情况的说明

本报告期内,本托管人根据《证券投资基金法》及其他有关法律法规、基金合同和托管协议的规定,对本基金的投资运作进行了必要的监督,对基金资产净值的计算、基金份额申购赎回价格的计算以及基金费用开支等方面进行了认真地复核,未发现本基金管理人存在损害基金份额持有人利益的行为。

5.3 托管人对本年度报告中财务信息等内容的真实、准确和完整发表意见

本报告期内,由广发基金管理有限公司编制本托管人复核的本报告中的财务指标、净值表现、财务会计报告(注:财务会计报告中的"金融工具风险及管理"部分未在托管人复核范围内)、投资组合报告等内容真实、准确、完整。

§6 审计报告

本报告期的基金财务会计报告经德勤华永会计师事务所(特殊普通合伙)审计,注册会计师 洪锐明 江丽雅签字出具了德师报(审)字(18)第P01419号标准无保留意见的审计报告。投资者可通过年度报告正文查看审计报告全文。

§7 年度财务报表

7.1 资产负债表

会计主体:广发汇平一年定期开放债券型证券投资基金

报告截止日:2017年12月31日

单位:人民币元

资产	本期末 2017年12月31日
资产:	-
银行存款	17,939,686.09
结算备付金	1,191,581.91
存出保证金	2,823.87
交易性金融资产	131,577,000.00
其中:股票投资	-
基金投资	-
债券投资	131,577,000.00
资产支持证券投资	-
贵金属投资	-
衍生金融资产	-
买入返售金融资产	86,850,450.28
应收证券清算款	-
应收利息	3,350,452.08
应收股利	-
应收申购款	-
递延所得税资产	-
其他资产	-
资产总计	240,911,994.23
负债和所有者权益	本期末 2017年12月31日
负债:	-
短期借款	-
交易性金融负债	-
衍生金融负债	-
卖出回购金融资产款	20,000,000.00
应付证券清算款	-
应付赎回款	-
应付管理人报酬	130,666.17
应付托管费	27,999.89
应付销售服务费	3,563.35
应付交易费用	7,541.33
应交税费	-
应付利息	72,037.89
应付利润	-
递延所得税负债	-
其他负债	329,000.00
负债合计	20,570,808.63
所有者权益:	-
实收基金	214,677,872.63
未分配利润	5,663,312.97
所有者权益合计	220,341,185.60
负债和所有者权益总计	240,911,994.23

注:(1)报告截止日2017年12月31日,广发汇平一年定期债券A基金份额净值人民币1.0266元,基金份额总额204,395,895.72份;广发汇平一年定期债券C基金份额净值人民币1.0225元,基金份额总额10,281,976.91份;总份额总额214,677,872.63份。

(2)本会计期间为2017年1月6日(基金合同生效日)至2017年12月31日。

7.2 利润表

会计主体:广发汇平一年定期开放债券型证券投资基金

本报告期:2017年1月6日(基金合同生效日)至2017年12月31日

单位:人民币元

项目	本期 2017年1月6日(基金合同生效日)至2017年12月31日
一、收入	11,270,775.69
1.利息收入	12,866,382.71
其中:存款利息收入	3,046,169.35
债券利息收入	9,227,148.50
资产支持证券利息收入	-
买入返售金融资产收入	593,064.86
其他利息收入	-
2.投资收益(损失以"-"填列)	-1,262,902.36
其中:股票投资收益	-
基金投资收益	-
债券投资收益	-1,262,902.36
资产支持证券投资收益	-
贵金属投资收益	-
衍生工具收益	-
股利收益	-
3.公允价值变动收益(损失以"-"号填列)	-332,704.66
4.汇兑收益(损失以"-"号填列)	-
5.其他收入(损失以"-"号填列)	-
减:二、费用	5,607,462.72
1. 管理人报酬	1,494,292.44
2. 托管费	320,206.50
3. 销售服务费	40,819.86
4. 交易费用	8,604.03
5. 利息支出	3,369,340.89
其中:卖出回购金融资产支出	3,369,340.89
6. 其他费用	374,200.00
三、利润总额(亏损总额以"-"号填列)	5,663,312.97
减:所得税费用	-
四、净利润(净亏损以"-"号填列)	5,663,312.97

7.3 所有者权益(基金净值)变动表

会计主体:广发汇平一年定期开放债券型证券投资基金

本报告期:2017年1月6日(基金合同生效日)至2017年12月31日

单位:人民币元

项目	本期 2017年1月6日(基金合同生效日)至2017年12月31日		
	实收基金	未分配利润	所有者权益合计
一、期初所有者权益(基金净值)	214,677,872.63	-	214,677,872.63
二、本期经营活动产生的基金净值变动数(本期利润)	-	5,663,312.97	5,663,312.97
三、本期基金份额交易产生的基金净值变动数(净值减少以"-"号填列)	-	-	-
其中:1.基金申购款	-	-	-
2.基金赎回款	-	-	-
四、本期向基金分配持有人分配利润产生的基金净值变动(净值减少以"-"号填列)	-	-	-
五、期末所有者权益(基金净值)	214,677,872.63	5,663,312.97	220,341,185.60

报表附注为财务报表的组成部分。

本报告页码(序号)从7.1至7.4,财务报表由下列负责人签署:

基金管理人负责人:孙树明,主管会计工作负责人:窦刚,会计机构负责人:张晓章

7.4 报表附注

7.4.1 基金基本情况

广发汇平一年定期开放债券型证券投资基金("本基金")经中国证券监督管理委员会("中国证监会")证监许可[2016]2477号《关于准予广发汇平一年定期开放债券型证券投资基金注册的批复》核准,由广发基金管理有限公司依照《中华人民共和国证券投资基金法》、《公开募集证券投资基金运作管理办法》等有关规定和《广发汇平一年定期开放债券型证券投资基金基金合同》("基金合同")发起,于2016年11月28日向社会公开发行募集并于2017年1月6日正式成立。本基金的基金管理人为广发基金管理有限公司,基金托管人为平安银行股份有限公司。

本基金募集期间为2016年11月28日至2016年12月30日,为契约型开放式基金,存续期限不定,募集资金总额为人民币214,677,872.63元,有效认购户数为3,332户。其中广发汇平一年定期债券A类基金("A类基金")扣除认购费用后的募集资金净额为人民币204,338,869.99元,认购资金在募集期间的利息为人民币57,025.73元;广发汇平一年定期债券C类基金("C类基金")扣除认购费用后的募集资金净额10,277,639.97元,认购资金在募集期间的利息为人民币4,336.94元。认购资金在募集期间产生的利息按照基金合同的有关约定计入基金份额持有人的基金账户。本基金募集资金经德勤华永会计师事务所(特殊普通合伙)验资。

根据《中华人民共和国证券投资基金法》、《公开募集证券投资基金运作管理办法》和基金合同等有关规定,本基金的投资范围为具有良好流动性的金融工具,包括国债、央行票据、金融债、地方政府债、企业债、公司债、短期融资券、超级短期融资券、中期票据、资产支持证券、次级债券、可分离交易可转债的纯债部分、中小企业私募债、债券回购、银行存款(包括协议存款、定期存款及其他银行存款)、同业存单、国债期货等金融工具以及法律法规或中国证监会允许基金投资的其他固定收益类金融工具(但须符合中国证监会的相关规定)。本基金的业绩比较基准为:中债综合指数(总财富)收益率×90%+银行1年期定期存款利率(税后)×10%。

本基金的财务报表于2018年3月23日已经本基金的基金管理人及基金托管人批准报出。

7.4.2 会计报表的编制基础

本基金的财务报表按照财政部颁布的企业会计准则(以下简称"企业会计准则")和中国证监会发布的关于基金行业实务操作的有关规定的要求,真实、完整地反映了本基金2017年12月31日的财务状况以及2017年1月6日(基金合同生效日)至2017年12月31日的经营成果和基金净值变动情况。

7.4.4 重要会计政策和会计估计

7.4.4.1会计年度

本基金的会计年度为公历年度,即每年1月1日起至12月31日止。本会计期间为2017年1月6日(基金合同生效日)至2017年12月31日止。

7.4.4.2 记账本位币

本基金以人民币为记账本位币。

7.4.4.3 金融资产和金融负债的分类

1. 金融资产的分类

根据本基金的业务特点和风险管理要求,本基金将所持有的金融资产在初始确认时划分为以公允价值计量且其变动计入当期损益的金融资产和贷款及应收款项。以公允价值计量且其变动计入当期损益的金融资产包括股票投资、债券投资、资产支持证券和衍生工具投资等,其中股票投资、债券投资和资产支持证券在资产负债表中作为交易性金融资产列报,衍生工具投资在资产负债表中作为衍生金融资产列报。

本基金持有的各类应收款项、买入返售金融资产等在活跃市场中没有报价、回收金额固定或可确定的非衍生金融资产分类为贷款及应收款项。

2. 金融负债的分类

根据本基金的业务特点和风险管理要求,本基金将持有的金融负债在初始确认时全部划分为其他金融负债。

其他金融负债包括各类应付款项、卖出回购金融资产款等。

7.4.4.4 金融资产和金融负债的初始确认、后续计量和终止确认

金融资产或金融负债于本基金成为金融工具合同的一方时,于交易日按公允价值在资产负债表内确认。以公允价值计量且其变动计入当期损益的金融资产,取得时发生的相关交易费用计入当期损益;支付的价款中包含已宣告但尚未发放的现金股利或债券起息日或上次除息日至购买日止的利息,单独确认为应收项目。应收款项和其他金融负债的相关交易费用计入初始确认金额。

以公允价值计量且其变动计入当期损益的金融资产按照公允价值进行后续计量,公允价值变动形成的利得或损失以及与该等金融资产相关的股利和利息收入计入当期损益;应收款项和其他金融负债采用实际利率法,以摊余成本进行后续计量。

满足下列条件之一的金融资产,予以终止确认:(1)收取该金融资产现金流量的合同权利终止;(2)该金融资产已转移,且将金融资产所有权上几乎所有的风险和报酬转移给转入方;(3)该金融资产已转移,虽然本基金既没有转移也没有保留金融资产所有权上几乎所有的风险和报酬,但是放弃了对该金融资产控制。金融负债的现时义务全部或部分已经解除的,才能终止确认该金融负债或其一部分。

1. 以公允价值计量且其变动计入当期损益的金融资产

(1)债券投资

买入债券于交易日按债券的公允价值入账,相关交易费用直接计入当期损益,上述公允价值不包含债券起息日或上次除息日至购买日止的利息(作为应收利息单独核算)。

买入央行票据和零息债券视同到期一次还本付息的附息债券,根据其发行价、到期价和发行期限推算内含利率后,逐日确认债券利息收入。

卖出债券于交易日确认债券投资收益。卖出债券按移动加权平均法结转成本。

(2)资产支持证券

买入资产支持证券于交易日按资产支持证券的公允价值入账,相关交易费用直接计入当期损益,上述公允价值不包含资产支持证券起息日或上次除息日至购买日止的利息(作为应收利息单独核算)。

卖出资产支持证券于交易日确认资产支持证券投资收益。卖出资产支持证券按移动加权平均法结转成本。

2. 贷款及应收款项

买入返售金融资产

买入返售金融资产为本基金按照返售协议约定先买入再按固定价格返售证券等金融资产所融出的资金。

买入返售金融资产按交易日应支付或实际支付的全部价款入账,相关交易费用计入初始确认金额。买入返售金融资产于返售日按账面余额结转。

3. 其他金融负债

卖出回购金融资产款

卖出回购金融资产款为本基金按照回购协议先卖出再按固定价格买入票据、证券等金融资产所融入的资金。

卖出回购金融资产款于交易日按照应收或实际收到的金额入账,相关交易费用计入初始确认金额。卖出回购金融资产款于回购日按账面余额结转。

7.4.4.5 金融资产和金融负债的估值原则

本基金仅投资于固定收益类金融工具,具体的估值方法如下:

银行间和交易所市场上市交易的债券(可转换债券、资产支持证券和私募债券除外),采用第三方估值机构(中央国债登记结算公司或中证指数有限公司)提供的估值净价确定公允价值。

交易所市场上市交易的可转换债券按估值日收盘价减去收盘价中所含债券应收利息后的净价作为公允价值。

未上市或未挂牌转让的债券、以及在交易所市场挂牌转让的资产支持证券和私募债券按成本估值。

如有确凿证据表明按上述方法不能客观反映交易性金融工具的公允价值,基金管理人将根据具体情况与基金托管人商定后确定最能反映公允价值的价格。

本基金对以公允价值进行后续计量的金融资产与金融负债根据对计量整体具有重大意义的最低层次的输入值确定公允价值计量层次。公允价值计量层次可分为:

第一层次输入值是在计量日能够取得的相同资产或负债在活跃市场上未经调整的报价。

第二层次输入值是除第一层次输入值外相关资产或负债直接或间接可观察的输入值。

第三层次输入值是相关资产或负债的不可观察输入值。

7.4.4.6 金融资产和金融负债的抵销

当本基金具有抵销已确认金融资产和金融负债的法定权利,且目前可执行该种法定权利,同时本基金计划以净额结算或同时变现该金融资产和清偿该金融负债时,金融资产和金融负债以相互抵销后的金额在资产负债表内列示。除此以外,金融资产和金融负债在资产负债表内分别列示,不予相互抵销。

7.4.4.7 实收基金

实收基金为对外发行基金份额所对应的金额。申购、赎回、转换及红利再投资等引起的实收基金的变动分别于上述各交易确认日认列。

7.4.4.8 损益平准金

损益平准金指申购、赎回、转入、转出及红利再投资等事项导致基金份额变动时,相关款项中包含的未分配利润。根据交易申请日利润分配(未分配利润)已实现与未实现部分各自占基金净值的比例,损益平准金分为已实现损益平准金和未实现损益平准金。损益平准金于基金申购确认日或基金赎回确认日认列,并于期末全额转入利润分配(未分配利润)。

7.4.4.9 收入/(损失)的确认和计量

1. 利息收入

(1)存款利息收入按存款的本金与适用利率逐日计提。

(2)除贴息债外的债券利息收入在持有债券期内