广发中证500交易型开放式指数证券投资基金联接基金(LOF) 2017年年度报告摘要

基金管理人:广发基金管理有限公司
基金托管人:中国工商银行股份有限公司
报告送出日期:二〇一八年三月二十七日

§1 重要提示

1.1 重要提示

基金管理人的董事会、董事保证本报告所载资料不存在虚假记载、误导性陈述或重大遗漏,并对其内容的真实性、准确性和完整性承担个别及连带的法律责任。本年度报告已经三分之二以上独立董事签字同意,并由董事长签发。

基金托管人中国工商银行股份有限公司根据本基金合同规定,于2018年3月23日复核了本报告中的财务指标、净值表现、利润分配情况、财务会计报告、投资组合报告等内容,保证复核内容不存在虚假记载、误导性陈述或者重大遗漏。

基金管理人承诺以诚实信用、勤勉尽责的原则管理和运用基金资产,但不保证基金一定盈利。

基金的过往业绩并不代表其未来表现。投资有风险,投资者在作出投资决策前应仔细阅读本基金的招募说明书及其更新。

本年度报告摘要摘自年度报告正文,投资者欲了解详细内容,应阅读年度报告正文。

本报告期自2017年1月1日起至12月31日止。

§2 基金简介

2.1基金基本情况

基金简称	广发中证500ETF联接(LOF)	
场内简称	广发500L	
基金主代码	162711	
交易代码	162711	
基金运作方式	上市契约型开放式	
基金合同生效日	2009年11月26日	
基金管理人	广发基金管理有限公司	
基金托管人	中国工商银行股份有限公司	
报告期末基金份额总额	1,194,099,610.53份	
基金合同存续期	不定期	
基金份额上市的证券交易所	深圳证券交易所	
上市日期	2010年1月8日	
下属分级基金的基金简称	广发中证500ETF联接(LOF)A	广发中证500ETF联接(LOF)C
下属分级基金的交易代码	162711	002903
报告期末下属分级基金的份额总额	933,114,966.50份	260,984,644.03份

2.1.1 目标基金基本情况

基金名称	广发中证500ETF
基金主代码	510510
基金运作方式	交易型开放式
基金合同生效日	2013年4月11日
基金份额上市的证券交易所	上海交易所
上市日期	2013年5月24日
基金管理人名称	广发基金管理有限公司
基金托管人名称	中国工商银行股份有限公司

2.2 基金产品说明

投资目标	采用被动式投资策略,通过严格的投资程序约束和数量化风险管理手段,力争控制本基金的净值增长率与业绩比较基准之间的日均跟踪偏离度小于0.35%,年跟踪误差不超过4%,实现对中证500指数的有效跟踪。
投资策略	本基金采取完全复制法,即完全按照标的指数的成分股组成及其权重构建基金股票投资组合,并根据标的指数成份股及其权重的变动进行相应调整。 当预期成份股发生调整和成份股发生配股、增发、分红等行为时,以及因基金的申购和赎回对本基金跟踪标的指数的效果可能带来影响时,基金管理人会对投资组合进行适当调整,降低跟踪误差。
业绩比较基准	95%×中证500指数收益率+5×银行同业存款收益率。
风险收益特征	较高风险、较高预期收益,风险和预期收益均高于货币市场基金和债券型基金。

2.2.1 目标基金产品说明

投资目标	紧密跟踪标的指数,追求跟踪偏离度和跟踪误差最小化。
投资策略	本基金主要采取完全复制法,即按照标的指数的成份股和成及其权重构建指数化投资组合,并根据标的指数成份股及其权重的变动进行相应的调整。本基金投资于标的指数成份股及备选成份股的比例不低于基金资产净值的95%。
业绩比较基准	中证500指数。
风险收益特征	本基金为股票型基金,风险与收益高于混合型基金、债券型基金与货币市场基金。本基金为指数型基金,主要采用完全复制法跟踪标的指数中证500指数的表现,具有与标的指数、以及标的指数所代表的股票市场相似的风险收益特征。

2.3 基金管理人和基金托管人

项目		基金管理人	基金托管人
名称		广发基金管理有限公司	中国工商银行股份有限公司
信息披露负责人	姓名	段西军	郭明
	联系电话	020-83936666	010-66105799
	电子邮箱	dxj@gffunds.com.cn	custody@icbc.com.cn
客户服务电话		95105828,020-83936999	95588
传真		020-83989158	010-66105798

2.4 信息披露方式

登载基金年度报告摘要的管理人互联网网址	http://www.gffunds.com.cn
基金年度报告备置地点	广州市海珠区琶洲大道东1号保利国际广场南塔31-33楼

§3 主要财务指标、基金净值表现及利润分配情况

3.1 主要会计数据和财务指标

金额单位:人民币元

3.1.1期间数据和指标	2017年		2016年		2015年	
	广发中证500ETF联接(LOF)A	广发中证500ETF联接(LOF)C	广发中证500ETF联接(LOF)A	广发中证500ETF联接(LOF)C	广发中证500ETF联接(LOF)A	广发中证500ETF联接(LOF)C
本期已实现收益	1,168,457.79	822,804.87	-97,300,072.47	-154,397.92	1,487,229,648.40	-
本期利润	14,173,300.30	26,125,354.90	-247,922,141.60	-7,293,249.82	1,052,222,059.07	-
加权平均基金份额本期利润	0.0140	0.0961	-0.2114	-0.0587	0.7359	-
本期加权平均净值利润率	1.05%	8.84%	-16.34%	-5.35%	47.00%	-
本期基金份额净值增长率	0.90%	0.57%	-16.14%	5.89%	35.58%	-
3.1.2 期末数据和指标	2017年末		2016年末		2015年末	
	广发中证500ETF联接(LOF)A	广发中证500ETF联接(LOF)C	广发中证500ETF联接(LOF)A	广发中证500ETF联接(LOF)C	广发中证500ETF联接(LOF)A	广发中证500ETF联接(LOF)C
期末可供分配基金份额利润	0.3276	-0.0166	0.3158	-0.0140	0.5691	-
期末基金资产净值	1,238,811,562.56	277,935,213.93	1,402,960,923.49	23,576,285.98	1,648,215,841.76	-
期末基金份额净值	1.3276	1.0649	1.3158	1.0589	1.5691	-

注:(1)所述基金业绩指标不包括持有人认购或交易基金的各项费用,计入费用后实际收益水平要低于所列数字。

(2)本期已实现收益指基金本期利息收入、投资收益、其他收入(不含公允价值变动收益)扣除相关费用后的余额,本期利润为本期已实现收益加上本期公允价值变动收益。

(3)期末可供分配利润采用期末资产负债表中未分配利润与未分配利润中已实现部分的孰低数(为期末余额,不是当期发生数)。

3.2 基金净值表现

3.2.1 基金份额净值增长率及其与同期业绩比较基准收益率的比较

1. 广发中证500ETF联接(LOF)A:

阶段	份额净值增长率①	份额净值增长率标准差②	业绩比较基准收益率③	业绩比较基准收益率标准差④	①-③	②-④
过去三个月	-4.81%	0.91%	-5.07%	0.93%	0.26%	-0.02%
过去六个月	2.07%	0.89%	1.75%	0.91%	0.32%	-0.02%
过去一年	0.90%	0.85%	-0.18%	0.88%	1.08%	-0.03%
过去三年	14.72%	1.90%	16.62%	1.93%	-1.90%	-0.03%
过去五年	79.41%	1.68%	86.38%	1.70%	-6.97%	-0.02%
自基金合同生效起至今	32.77%	1.61%	36.82%	1.65%	-4.05%	-0.04%

2. 广发中证500ETF联接(LOF)C:

阶段	份额净值增长率①	份额净值增长率标准差②	业绩比较基准收益率③	业绩比较基准收益率标准差④	①-③	②-④
过去三个月	-4.90%	0.91%	-5.07%	0.93%	0.17%	-0.02%
过去六个月	1.88%	0.89%	1.75%	0.91%	0.13%	-0.02%
过去一年	0.57%	0.85%	-0.18%	0.88%	0.75%	-0.03%
自基金合同生效起至今	6.49%	0.86%	8.07%	0.90%	-1.58%	-0.04%

注:(1)业绩比较基准:95%×中证500指数收益率+5%×银行同业存款收益率。

(2)业绩比较基准是根据基金合同关于资产配置比例的规定构建的。

3.2.2基金份额累计净值增长率变动及其与同期业绩比较基准收益率变动的比较

广发中证500交易型开放式指数证券投资基金联接基金(LOF)

份额累计净值增长率与业绩比较基准收益率的历史走势对比图

(2009年11月26日至2017年12月31日)

1、广发中证500ETF联接(LOF)A

2、广发中证500ETF联接(LOF)C

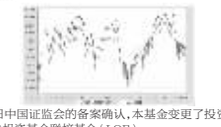

注:经2013年10月10日中国证监会的备案确认,本基金变更了投资范围并更名为广发中证500交易型开放式指数证券投资基金联接基金(LOF)。

3.2.3基金每年净值增长率及其与同期业绩比较基准收益率的比较

广发中证500交易型开放式指数证券投资基金联接基金(LOF)

净值增长率与业绩比较基准收益率的对比图

1、广发中证500ETF联接(LOF)A

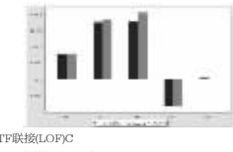

2、广发中证500ETF联接(LOF)C

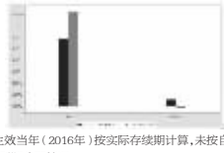

注:本基金C类合同生效当年(2016年)按实际存续期计算,未按自然年度折算。

3.3 过去三年基金的利润分配情况

1、广发中证500ETF联接(LOF)A:

本基金A类过去三年未进行利润分配。

2、广发中证500ETF联接(LOF)C:

本基金C类自合同生效日(2016年6月15日)至报告期末未进行利润分配。

§4 管理人报告

4.1 基金管理人及基金经理情况

4.1.1基金管理人及其管理基金的经验

本基金管理人经中国证监会证监基金字[2003]91号文批准,于2003年8月5日成立,注册资本1.2688亿元人民币。公司的股东为广发证券股份有限公司、烽火通信科技股份有限公司、深圳市前海香江金融控股集团有限公司、康美药业股份有限公司和广州科技金融创新投资控股有限公司。公司拥有公募基金管理、特定客户资产管理、社保基金境内投资管理人、基本养老保险基金证券投资管理机构、受托管理保险资金投资管理人、保险保障基金委托资产管理投资管理人、合格境内机构投资者境外证券投资管理(QDII)等业务资格。

本基金管理人在董事会下设合规及风险管理委员会、薪酬与资格审查委员会、战略规划委员会三个专业委员会。公司下设投资决策委员会、风险控制委员会和29个部门:权益投资一部、权益投资二部、固定收益管理总部、指数投资部、量化投资部、资产配置部、数据策略投资部、国际业务部、研究发展部、产品设计部、营销管理部、机构理财部、渠道管理总部、养老金与战略业务部、北京分公司、广州分公司、上海分公司、互联网金融部、中央交易部、基金会计部、注册登记部、信息技术部、合规稽核部、金融工程与风险管理部、规划发展部、人力资源部、财务部、综合管理部、北京办事处。此外,还出资设立了瑞元资本管理有限公司、广发国际资产管理有限公司(香港子公司),参股了证通股份有限公司。

截至2017年12月31日,本基金管理人管理161只开放式基金,管理资产规模为2799亿元。同时,公司还管理着多个特定客户资产管理投资组合、社保基金投资和养老基金投资组合。

4.1.2基金经理(或基金经理小组)及基金经理助理的简介

姓名	职务	任本基金的基金经理(助理)期限		证券从业年限	说明
		任职日期	离任日期		
刘杰	本基金的基金经理;广发沪深300ETF联接基金的基金经理;广发中证500ETF基金的基金经理;广发沪深300ETF基金的基金经理;广发环保指数基金的基金经理;广发养老指数基金的基金经理;广发中小板300ETF基金的基金经理;广发中小板300联接基金的基金经理;广发军工ETF基金的基金经理;广发中证军工ETF联接基金的基金经理;广发中证环保ETF基金的基金经理;广发创业板ETF基金的基金经理;广发创业板ETF联接基金的基金经理;广发量化稳健混合基金的基金经理;指数投资部总经理助理	2014-04-01	-	14年	刘杰先生,工学学士,持有中国证券投资基金业从业证书。曾任广发基金管理有限公司信息技术部系统开发专员、数量投资部研究员、广发沪深300指数证券投资基金基金经理(自2014年4月1日至2016年1月17日)、现任广发基金管理有限公司指数投资部总经理助理、广发中证500交易型开放式指数证券投资基金基金经理(自2014年4月1日起任职)、广发中证500交易型开放式指数证券投资基金联接基金(LOF)基金经理(自2014年4月1日起任职)、广发沪深300交易型开放式指数证券投资基金基金经理(自2015年8月20日起任职)、广发沪深300交易型开放式指数证券投资基金联接基金基金经理(自2016年1月18日起任职)、广发中小板300交易型开放式指数证券投资基金基金经理(自2016年1月25日起任职)、广发中小板300交易型开放式指数证券投资基金联接基金基金经理(自2016年1月25日起任职)、广发中证养老产业指数型发起式证券投资基金基金经理(自2016年1月25日起任职)、广发中证环保产业指数型发起式证券投资基金基金经理(自2016年1月25日起任职)、广发中证军工交易型开放式指数证券投资基金基金经理(自2016年8月30日起任职)、广发中证军工交易型开放式指数证券投资基金发起式联接基金基金经理(自2016年9月26日起任职)、广发中证环保产业交易型开放式指数证券投资基金基金经理(自2017年1月25日起任职)、广发创业板交易型开放式指数证券投资基金基金经理(自2017年1月25日起任职)、广发创业板交易型开放式指数证券投资基金发起式联接基金基金经理(自2017年1月25日起任职)、广发量化稳健混合型证券投资基金基金经理(自2017年8月4日起任职)。	刘杰先生,工学学士,持有中国证券投资基金业从业证书。曾任广发基金管理有限公司信息技术部系统开发专员、数量投资部研究员、广发沪深300指数证券投资基金基金经理(自2014年4月1日至2016年1月17日)、现任广发基金管理有限公司指数投资部总经理助理、广发中证500交易型开放式指数证券投资基金基金经理(自2014年4月1日起任职)、广发中证500交易型开放式指数证券投资基金联接基金(LOF)基金经理(自2014年4月1日起任职)、广发沪深300交易型开放式指数证券投资基金基金经理(自2015年8月20日起任职)、广发沪深300交易型开放式指数证券投资基金联接基金基金经理(自2016年1月18日起任职)、广发中小板300交易型开放式指数证券投资基金基金经理(自2016年1月25日起任职)、广发中小板300交易型开放式指数证券投资基金联接基金基金经理(自2016年1月25日起任职)、广发中证养老产业指数型发起式证券投资基金基金经理(自2016年1月25日起任职)、广发中证环保产业指数型发起式证券投资基金基金经理(自2016年1月25日起任职)、广发中证军工交易型开放式指数证券投资基金基金经理(自2016年8月30日起任职)、广发中证军工交易型开放式指数证券投资基金发起式联接基金基金经理(自2016年9月26日起任职)、广发中证环保产业交易型开放式指数证券投资基金基金经理(自2017年1月25日起任职)、广发创业板交易型开放式指数证券投资基金基金经理(自2017年1月25日起任职)、广发创业板交易型开放式指数证券投资基金发起式联接基金基金经理(自2017年1月25日起任职)、广发量化稳健混合型证券投资基金基金经理(自2017年8月4日起任职)。

注:1."任职日期"和"离职日期"指公司公告聘任或解聘日期。

2.证券从业的含义遵从行业协会《证券业从业人员资格管理办法》的相关规定。

4.2 管理人对报告期内本基金运作遵规守信情况的说明

本报告期内,本基金管理人严格遵守《中华人民共和国证券投资基金法》及其配套法规、《广发中证500交易型开放式指数证券投资基金联接基金(LOF)基金合同》和其他有关法律法规的规定,本着诚实信用、勤勉尽责的原则管理和运用基金资产,在严格控制风险的基础上,为基金份额持有人谋求最大利益。本报告期内,基金运作合法合规,无损害基金持有人利益的行为,基金的投资管理符合有关法规及基金合同的规定。

4.3 管理人对报告期内公平交易情况的专项说明

4.3.1公平交易制度和控制方法

公司通过建立科学、制衡的投资决策体系,加强交易分配环节的内部控制,并通过实时的行为监控与及时的分析评估,保证公平交易原则的实现。

在投资决策的内部控制方面,公司制度规定投资组合投资的股票必须来源于备选股票库,重点投资的股票必须来源于核心股票库。公司建立了严格的投资授权制度,投资组合经理在授权范围内可以自主决策,超过投资权限的操作需要经过严格的审批程序。在交易过程中,中央交易部按照"时间优先、价格优先、比例分配、综合平衡"的原则,公平分配投资指令。公司原则上禁止不同组合间的同日反向交易(指数型基金除外);对于不同投资组合间的同时同向交易,公司可以启用公平交易模块,确保交易的公平。

公司金融工程与风险管理部对非公开发行股票申购和以公司名义进行的债券一级市场申购方案和分配过程进行审核和监控,保证分配结果符合公平交易的原则;对银行间债券交易根据市场公认的第三方信息,对投资组合和交易对手之间以价交易的交易价格公允性进行审查,并由相关投资组合经理对交易价格异常情况进行合理性解释;公司开发了"专门的系统对不同投资组合同日、3日内和5日内的股票同向交易和反向交易的交易时机和交易价差进行分析,发现异常情况再做进一步的调查和核实。

4.3.2公平交易制度的执行情况

本报告期内,上述公平交易制度总体执行情况良好。通过对本年度该组合与公司其余各组合的同日、3日内和5日内的同向交易价差进行专项分析,未发现本组合与其他组合在不同的时间窗口下同向交易存在足够的样本量且差价率均值显著不趋于0的情况,表明报告期内该组合未发生可能导致不公平交易和利益输送的异常情况。

4.3.3异常交易行为的专项说明

本公司原则上禁止不同投资组合之间(完全按照有关指数的构成比例进行证券投资的投资组合除外)或同一投资组合在同一交易日内进行反向交易。如果因应对大额赎回等特殊情况需要进行反向交易的,则需经公司领导严格审批并留痕备查。

本投资组合为完全按照有关指数的构成比例进行证券投资的投资组合。本报告期内,本投资组合与本公司管理的其他投资组合发生过同日反向交易的情况,但成交较少的单边交易量不超过该证券当日成交量的5%,这些交易不存在任何利益输送的嫌疑。

4.4 管理人对报告期内基金的投资策略和业绩表现的说明

4.4.1报告期内基金投资策略和运作分析

(1)投资策略

作为ETF联接基金,本基金将继续秉承指数化被动投资策略,主要持有广发中证500ETF及指数成份股等,间接复制指数,同时积极应对成份股调整、基金申购赎回等因素对指数跟踪效果带来的冲击,进一步降低基金的跟踪误差。

(2)运作分析

报告期内,本基金跟踪误差来源主要是成分股调整、申购和赎回因素,本基金目前规模水平下,申购赎回因素对本基金跟踪误差的影响较小。

4.4.2报告期内基金的业绩表现

本报告期内,本基金A类份额的净值增长率为0.90%,C类份额净值增长率为0.57%,同期业绩比较基准收益率为-0.18%,较好地跟踪了指数。

4.5 管理人对宏观经济、证券市场及行业走势的简要展望

2017年整体市场表现为"旨马"行情,因大盘股表现更好,从行业角度看,食品饮料,白酒、家电、钢铁和金融等行业表现较好。

2017年中国经济出现了企稳回升态势,主要受益于供给侧改革和外需改善。出口方面,在全球经济复苏的带动下,2017年中国货物贸易进出口总值27.79万亿元人民币,比2016年增长14.2%,扭转了此前连续两年下降的局面。在内需方面,消费已经成为中流砥柱,2017年社会消费品零售总额相比2016年增长10.2%。二线市场大趋势的变化,或许能够从经济结构方面的细微变化找到部分答案,总体上未来继续看好整体市场的结构性机会。

中证500指数在众多指数中,属于高波动高收益指数,中长期收益相对大部分指数而言,存在明显优势,而在短期表现,往往被做为"反弹急先锋",我们认为,对于未来的市场行情,投资者若进行中短期的反弹波段操作,可关注中证500指数基金。

4.6 管理人对报告期内基金估值程序等事项的说明

公司设有估值委员会,按照相关法律法规和证监会的相关规定,负责制定旗下基金投资品种的估值原则和估值程序,并选取适当的估值方法,经公司管理层批准后方可实施。估值委员会的成员包括:公司分管投研、估值的副总经理、督察长、各投资部门负责人、研究发展部负责人、合规稽核部负责人、金融工程与风险管理部负责人和基金会计部负责人。估值委员会定期对估值政策和程序进行评价,在发生了影响估值政策和程序的有效性及适用性的情况后及时修订估值方法,以保证其持续适用。基金日常估值由基金会计部具体执行,并确保和托管行核对一致。投资研究人员根据关注市场变化、证券发行机构重大事件等可能对估值产生重大影响的因素,向估值委员会提出估值建议,确保估值的公允性。合规稽核部负责定期对基金估值程序和方法进行核查,确保估值委员会的各项决策得以有效执行。以上所有相关人员具备较高的专业能力和丰富的行业从业经验。为保证基金估值的客观独立,基金经理不参与估值的具体流程,但若存在对相关投资品种估值有失公允的情况,可向估值委员会提出意见和建议。各方不存在任何重大利益冲突,一切以维护基金持有人利益为准则。

本基金管理人已与中央国债登记结算有限责任公司、中证指数有限公司签署服务协议,由其按合同约定提供相关债券品种的估值数据。

4.7 管理人对报告期内基金利润分配情况的说明

根据本基金合同中"基金收益与分配"之"基金收益分配原则"的相关规定,本基金本报告期内未进行利润分配,符合合同规定。

§5 托管人报告

5.1 报告期内本基金托管人遵规守信情况声明

本报告期内,本基金托管人在对广发中证500交易型开放式指数证券投资基金联接基金(LOF)的托管过程中,严格遵守《证券投资基金法》及其他法律法规和基金合同的有关规定,不存在任何损害基金份额持有人利益的行为,完全尽职尽责地履行了基金托管人应尽的义务。

5.2 托管人对报告期内本基金投资运作遵规守信、净值计算、利润分配等情况的说明

本报告期内,广发中证500交易型开放式指数证券投资基金联接基金(LOF)的管理人——广发基金管理有限公司在广发中证500交易型开放式指数证券投资基金联接基金(LOF)的投资运作、基金资产净值计算、基金份额申购赎回价格计算、基金费用开支等问题上,不存在任何损害基金份额持有人利益的行为,在各重要方面的运作严格按照基金合同的规定进行。本报告期内,广发中证500交易型开放式指数证券投资基金联接基金(LOF)未进行利润分配。

5.3 托管人对本年度报告中财务信息等内容的真实、准确和完整发表意见

本托管人依法对广发基金管理有限公司编制和披露的"广发中证500交易型开放式指数证券投资基金联接基金(LOF)2017年年度报告中财务指标、净值表现、利润分配情况、财务会计报告、投资组合报告等内容进行了核查,以上内容真实、准确和完整。

5.4 审计报告

本报告期的基金财务会计报告经德勤华永会计师事务所(特殊普通合伙)审计,注册会计师 洪锐明 江丽雅签字出具了德师报(审)字(18)第P01517号标准无保留意见的审计报告。投资者可通过年度报告正文查看审计报告全文。

§7年度财务报表

7.1 资产负债表

会计主体:广发中证500交易型开放式指数证券投资基金联接基金(LOF)

报告截止日:2017年12月31日

单位:人民币元

资产	本期末 2017年12月31日	上年度末 2016年12月31日
资产:	-	-
银行存款	134,971,078.36	42,283,280.17
结算备付金	20,801,245.70	36,168,262.19
存出保证金	13,363,496.16	2,826,509.79
交易性金融资产	1,369,735,687.29	1,344,192,777.86
其中:股票投资	7,387,754.88	31,133,135.00
基金投资	1,362,347,932.41	1,313,059,642.86
债券投资	-	-
资产支持证券投资	-	-
贵金属投资	-	-
衍生金融资产	-	-
买入返售金融资产	-	-
应收证券清算款	-	2,501,336.51
应收利息	26,677.45	16,517.90
应收股利	-	-
应收申购款	1,481,690.82	518,385.57
递延所得税资产	-	-
其他资产	1,343,934.58	25,488.00
资产总计	1,541,723,810.36	1,428,532,557.99
负债和所有者权益	本期末 2017年12月31日	上年度末 2016年12月31日
负债:	-	-
短期借款	-	-
交易性金融负债	-	-
衍生金融负债	-	-
卖出回购金融资产款	-	-
应付证券清算款	21,508,326.32	-
应付赎回款	2,513,044.07	1,149,465.56
应付管理人报酬	50,672.62	45,630.21
应付托管费	10,134.52	9,126.03
应付销售服务费	67,164.17	60,118.93
应付交易费用	485,445.90	398,643.74
应交税费	-	-
应付利息	-	-
应付利润	-	-
递延所得税负债	-	-
其他负债	342,246.27	342,364.05
负债合计	24,977,033.87	2,005,348.52
所有者权益:	-	-
实收基金	1,194,099,610.53	1,088,479,674.81
未分配利润	322,647,165.96	338,047,534.66
所有者权益合计	1,516,746,776.49	1,426,527,209.47
负债和所有者权益总计	1,541,723,810.36	1,428,532,557.99

注:报告截止日2017年12月31日,广发中证500ETF联接(LOF)A基金份额净值人民币1.3276元,基金份额总额933,114,966.50份;广发中证500ETF联接(LOF)C基金份额净值人民币1.0649元,基金份额总额260,984,644.03份;总份额总额1,194,099,610.53份。

7.2 利润表

会计主体:广发中证500交易型开放式指数证券投资基金联接基金(LOF)

本报告期:2017年1月1日至2017年12月31日

单位:人民币元

项目	本期 2017年1月1日至2017年12月31日	上年度可比期间 2016年1月1日至2016年12月31日
一、收入	43,094,557.77	-252,920,845.89
1.利息收入	914,796.87	860,741.21
其中:存款利息收入	914,795.42	858,783.12
债券利息收入	1.45	1,958.09
资产支持证券利息收入	-	-
买入返售金融资产收入	-	-
其他利息收入	-	-
2.投资收益(损失以"-"填列)	3,512,993.30	-96,719,719.68
其中:股票投资收益	-818,506.03	-3,124,699.49
基金投资收益	-10,078,824.67	-101,031,445.43
债券投资收益	214.45	95,968.01
资产支持证券投资收益	-	-
贵金属投资收益	-	-
衍生工具收益	14,334,689.97	7,332,808.00
股利收益	75,419.58	7,649.23
3.公允价值变动收益(损失以"-"号填列)	38,307,392.54	-157,760,921.03
4.汇兑收益(损失以"-"号填列)	-	-
5.其他收入(损失以"-"号填列)	359,375.06	699,053.61
减:二、费用	2,795,902.57	2,294,545.53
1. 管理人报酬	673,935.62	613,803.35
2. 托管费	134,787.19	122,760.68
3. 销售服务费	1,167,826.19	294,022.55
4. 交易费用	369,951.97	817,639.08
5. 利息支出	-	-
其中:卖出回购金融资产支出	-	-
6. 其他费用	449,401.60	446,319.87
三、利润总额(亏损总额以"-"号填列)	40,298,655.20	-255,215,391.42
减:所得税费用	-	-
四、净利润(净亏损以"-"号填列)	40,298,655.20	-255,215,391.42

7.3 所有者权益(基金净值)变动表

会计主体:广发中证500交易型开放式指数证券投资基金联接基金(LOF)

本报告期:2017年1月1日至2017年12月31日

单位:人民币元

项目	本期 2017年1月1日至2017年12月31日		
	实收基金	未分配利润	所有者权益合计
一、期初所有者权益(基金净值)	1,088,479,674.81	338,047,534.66	1,426,527,209.47
二、本期经营活动产生的基金净值变动数(本期利润)	-	40,298,655.20	40,298,655.20
三、本期基金份额交易产生的基金净值变动数(净值减少以"-"号填列)	105,619,935.72	-55,699,023.90	49,920,911.82
其中:1.基金申购款	1,168,688,801.60	106,285,717.63	1,274,974,519.23
2.基金赎回款	-1,063,068,865.88	-161,984,741.53	-1,225,053,607.41
四、本期向基金份额持有人分配利润产生的基金净值变动(净值减少以"-"号填列)	-	-	-
五、期末所有者权益(基金净值)	1,194,099,610.53	322,647,165.96	1,516,746,776.49

项目	上年度可比期间 2016年1月1日至2016年12月31日		
	实收基金	未分配利润	所有者权益合计
一、期初所有者权益(基金净值)	1,050,445,971.73	597,769,870.03	1,648,215,841.76
二、本期经营活动产生的基金净值变动数(本期利润)	-	-255,215,391.42	-255,215,391.42
三、本期基金份额交易产生的基金净值变动数(净值减少以"-"号填列)	38,033,703.08	-4,506,943.95	33,526,759.13
其中:1.基金申购款	959,210,694.54	190,369,345.07	1,149,580,039.61
2.基金赎回款	-921,176,991.46	-194,876,289.02	-1,116,053,280.48
四、本期向基金份额持有人分配利润产生的基金净值变动(净值减少以"-"号填列)	-	-	-
五、期末所有者权益(基金净值)	1,088,479,674.81	338,047,534.66	1,426,527,209.47

报表附注为财务报表的组成部分。

本报告页码(序号)从71至74,财务报表由下列负责人签署:

基金管理人负责人:孙树明,主管会计工作负责人:窦刚,会计机构负责人:张晓章

7.4 报表附注

7.4.1基金本情况

广发中证500交易型开放式指数证券投资基金联接基金(原名为广发中证500指数证券投资基金,以下简称"本基金")经中国证券监督管理委员会(简称"中国证监会")证监许可[2009]982号文核准,由基金发起人广发基金管理有限公司依照《中华人民共和国证券投资基金法》、《公开募集证券投资基金运作管理办法》等有关规定和《广发中证500指数证券投资基金基金合同》(后更名为《广发中证500交易型开放式指数证券投资基金联接基金(LOF)基金合同》,以下简称"基金合同")发起,于2009年11月26日募集成立。本基金的基金管理人为广发基金管理有限公司,基金托管人为中国工商银行股份有限公司。本基金已向中国证监会备案,并于2009年11月26日获得确认。

本基金募集期为2009年10月22日至2009年11月20日,本基金为契约型开放式基金,存续期限不定,首次募集资金为人民币8,635,797,223.98元,有效认购户数为107,956户,其中,认购款项在基金验资确认日之前产生的银行利息共计人民币634,322.52元,折合基金份额634,322.52份,按照基金合同的有关约定计入基金份额持有人的基金账户。本基金募集资金经德勤华永会计师事务所有限公司验资。基金合同于2009年11月26日生效,基金合同生效日的基金份额总额为8,635,797,223.98份。

根据本基金的管理人于2013年10月11日发布的《关于广发中证500指数证券投资基金(LOF)基金份额持有人大会决议生效公告》,变更本基金的投资范围及相关事项,将本基金变更为"广发中证500ETF的联接基金,允许本基金投资股指期货,参与融资融券及通过证券金融公司办理转融通业务。相应地对基金合同中有关本基金的名称、基金份额申购和赎回、基金的投资和估值、基金的费用、基金份额持有人大会及其他部分条款,按照相关法律法规及中国证监会的有关规定进行修改,广发中证500指数证券投资基金(LOF)基金份额持有人大会决议经中国证券监督管理委员会于2013年10月10日备案确认,自该日生效。根据《广发中证500指数证券投资基金(LOF)基金合同(修改说明)》以及相关法律法规的规定,经与基金托管人中国工商银行股份有限公司协商一致,基金管理人已将《广发中证500指数证券投资基金(LOF)基金合同》、《广发中证500指数证券投资基金(LOF)托管协议》修订为《广发中证500交易型开放式指数证券投资基金联接基金(LOF)基金合同》、《广发中证500交易型开放式指数证券投资基金联接基金(LOF)托管协议》,并已报中国证监会审核。《广发中证500交易型开放式指数证券投资基金联接基金(LOF)基金合同》和《广发中证500交易型开放式指数证券投资基金联接基金(LOF)托管协议》自中国证监会备案确认"广发中证500指数证券投资基金(LOF)基金份额持有人大会决议生效之日起,《广发中证500指数证券投资基金(LOF)基金合同》、《广发中证500指数证券投资基金(LOF)托管协议》同日失效。

根据《中华人民共和国证券投资基金法》、《公开募集证券投资基金运作管理办法》和基金合同等有关规定,2013年10月10日前本基金投资范围为具有良好流动性的金融工具,包括中证500指数成份股、备选成份股、新股(一级市场初次发行或增发),到期日在一年以内的政府债券及法律法规或监管机构允许基金投资的其他金融工具;2013年10月10日起,本基金以目标ETF基金份额、标的指数成份股及备选成份股为主要投资对象。本基金投资于目标ETF的资产比例不低于基金资产净值的90%,持有现金或到期日在一年以内的政府债券的比例不低于基金资产净值的5%。此外,为更好地实现投资目标,本基金可少量投资于部分非成份股(包含中小板、创业板及其他经中国证监会核准发行的股票)、一级市场新股或增发的股票、衍生工具(权证、股指期货等)、债券(国债、金融债、企业债、公司债、次级债、可转换债券、分离交易可转债、央行票据、中期票据、短期融资券等)、资产支持证券、债券回购、银行存款以及中国证监会允许基金投资的其他金融工具(但须符合中国证监会的相关规定)。本基金的业绩比较基准采用:95%×中证500指数收益率+5%×银行活期存款利率(税后)(2013年10月10日前,本基金的业绩比较基准采用:95%×中证500指数收益率+5%×银行同业存款收益率)。

本基金于2016年6月15日起增设场外C类基金份额,原份额转为A类份额。

本基金的财务报表于2018年3月23日已经本基金的基金管理人及基金托管人批准报出。

7.4.2会计报表的编制基础

本基金的财务报表按照财政部颁布的企业会计准则(以下简称"企业会计准则")和中国证监会发布的关于基金行业实务操作的有关规定编制,同时在具体会计核算和信息披露方面也参考了中国证券投资基金业协会发布的若干基金行业实务操作。

7.4.3遵循企业会计准则及其他有关规定的声明

本基金财务报表的编制符合企业会计准则和中国证监会发布的关于基金行业实务操作的有关规定的要求,真实、完整地反映了本基金2017年12月31日的财务状况以及2017年度的经营成果和基金净值变动情况。

7.4.4本报告期所采用的会计政策、会计估计与最近一期年度报告相一致的说明

本报告期所采用的会计政策、会计估计与最近一期年度报告相一致。

7.4.5会计政策和会计估计变更以及差错更正的说明

7.4.5.1会计政策变更的说明

本基金在本报告期间无需说明的重大会计政策变更。

7.4.5.2会计估计变更的说明

为确保证券投资基金估值的合理性和公允性,根据《中国证券监督管理委员会关于证券投资基金估值业务的指导意见》(证监会公告[2017]13号)和中国证券投资基金业协会发布的《证券投资基金投资流通受限股票估值指引(试行)》(中基协发[2017]6号)的相关