国投瑞银新收益灵活配置混合型证券投资基金 2017年年度报告摘要

基金管理人:国投瑞银基金管理有限公司
基金托管人:渤海银行股份有限公司
报告送出日期:二〇一八年三月二十七日

§1 重要提示

1.1 重要提示

基金管理人的董事会、董事保证本报告所载资料不存在虚假记载、误导性陈述或重大遗漏,并对其内容的真实性、准确性和完整性承担个别及连带的法律责任。本年度报告已经三分之二以上独立董事签字同意,并由董事长签发。

基金托管人渤海银行股份有限公司根据本基金合同规定,于2018年3月26日复核了本报告中的财务指标、净值表现、利润分配情况、财务会计报告、投资组合报告等内容,保证复核内容不存在虚假记载、误导性陈述或者重大遗漏。

基金管理人承诺以诚实信用、勤勉尽责的原则管理和运用基金资产,但不保证基金一定盈利。

基金的过往业绩并不代表其未来表现。投资有风险,投资者在作出投资决策前应仔细阅读本基金的招募说明书及其更新。本年度报告摘要摘自年度报告正文,投资者欲了解详细内容,应阅读年度报告正文。

本报告期自2017年1月1日起至12月31日止。

§2 基金简介

2.1基金基本情况

基金简称	国投瑞银新收益混合	
基金主代码	002039	
基金运作方式	契约型开放式	
基金合同生效日	2015年11月17日	
基金管理人	国投瑞银基金管理有限公司	
基金托管人	渤海银行股份有限公司	
报告期末基金份额总额	338,196,071.36份	
基金合同存续期	不定期	
下属分级基金的基金简称	国投瑞银新收益混合A	国投瑞银新收益混合C
下属分级基金的交易代码	002039	002040
报告期末下属分级基金的份额总额	338,193,810.16份	2,261.20份

2.2 基金产品说明

投资目标	在严格控制风险的基础上,通过对不同资产类别的优化配置及组合精选,力求实现基金资产的长期稳健增值。
投资策略	本基金将采取主动的类别资产配置策略,注重风险与收益的平衡。本基金将精选具有较高投资价值的股票和债券,力求实现基金资产的长期稳定增长。 1.类别资产配置 本基金根据各类资产的市场趋势和预期收益风险的比较判别,对股票、债券及货币市场工具等类别资产的配置比例进行动态调整,以期在控制风险和收益的优化平衡。 2.股票投资管理 本基金管理人在进行行业配置时,将采用自上而下与自下而上相结合的方式确定行业权重。在投资组合管理过程中,基金管理人也将根据宏观经济形势以及各个行业的基本面特征对行业配置进行持续动态跟踪。 本基金构建股票组合的步骤是:根据定量与定性分析确定股票初选库;基于公司基本面全面考量,筛选优势企业;运用资金流动预测模型等估值方法,分析股票内在价值;结合风险管理,构建股票组合并对其进行动态调整。 3.债券投资管理 本基金采取"自上而下"的债券分析方法,确定债券投资组合,并管理组合风险。 4.衍生品投资策略 为更好地实现投资目标,本基金在注重风险管理的前提下,以套期保值为目的,适度运用股指期货、国债期货等金融衍生品。 5.融化投资策略 本基金管理人可灵活运用多种量化策略(如多因子模型、统计分析策略、统计套利策略、事件驱动策略、下行风险控制策略等),在严格控制风险的前提下,力争降低组合的波动率并提升组合的风险调整回收益,以达到投资策略的多元化目的。
业绩比较基准	沪深300指数收益率×50%+中债综合指数收益率×50%。
风险收益特征	本基金为混合型基金,属于中高风险、中高收益的基金品种,其预期风险和预期收益高于债券型基金和货币市场基金,低于股票型基金。

2.3 基金管理人和基金托管人

项目		基金管理人	基金托管人
名称		国投瑞银基金管理有限公司	渤海银行股份有限公司
信息披露负责人	姓名	刘凯	阮劲松
	联系电话	400-880-6868	010-66270109
	电子邮箱	service@ubsfund.com	junuan@cbhb.com.cn
客户服务电话		400-880-6868	4008888811/95561
传真		0755-82900948	022-58314791

2.4 信息披露方式

登载基金年度报告摘要的管理人互联网网址	http://www.ubsfund.com
基金年度报告备置地点	深圳市福田区金田路4028号荣超经贸中心46层

§3 主要财务指标、基金净值表现及利润分配情况

3.1 主要会计数据和财务指标

金额单位:人民币元

3.1.1期间数据和指标	2017年		2016年		2015年11月17日(基金合同生效日)至2015年12月31日	
	国投瑞银新收益混合A	国投瑞银新收益混合C	国投瑞银新收益混合A	国投瑞银新收益混合C	国投瑞银新收益混合A	国投瑞银新收益混合C
本期已实现收益	23,171,806.27	147.69	14,930,343.70	15,222,133.14	279.22	1,560,463.19
本期利润	32,262,956.90	207.58	6,841,723.51	9,049,255.20	889.53	8,609,607.31
加权平均基金份额本期利润	0.0921	0.0818	0.0250	0.0227	0.0035	0.0029
本期加权平均净值利润率	8.58%	7.76%	2.41%	2.26%	0.35%	0.29%
本期基金份额净值增长率	9.08%	8.53%	3.49%	2.09%	0.40%	0.30%
3.1.2 期末数据和指标	2017年末		2016年末		2015年末	
	国投瑞银新收益混合A	国投瑞银新收益混合C	国投瑞银新收益混合A	国投瑞银新收益混合C	国投瑞银新收益混合A	国投瑞银新收益混合C
期末可供分配基金份额利润	0.1165	0.0947	0.0389	0.0239	0.0011	0.0006
期末基金资产净值	381,804,744.36	2,503.03	557,388,798.53	2,934.83	247,099.62	2,966,587,875.85
期末基金份额净值	1.129	1.107	1.039	1.024	1.004	1.003

注:1、本期已实现收益指基金本期利息收入、投资收益、其他收入(不含公允价值变动收益)扣除相关费用后的余额,本期利润为本期已实现收益加上本期公允价值变动收益。

2、对期末可供分配利润,采用期末资产负债表中未分配利润与未分配利润中已实现部分的孰低数(为期末余额,不是当期发生数)。

3、以上所述基金业绩指标不包括持有人认购或交易基金的各项费用(例如基金申购赎回费、基金转换费等),计入费用后实际利润水平要低于所列数字。

3.2 基金净值表现

3.2.1 基金份额净值增长率及其与同期业绩比较基准收益率的比较

1. 国投瑞银新收益混合A:

阶段	份额净值增长率①	份额净值增长率标准差②	业绩比较基准收益率③	业绩比较基准收益率标准差④	①-③	②-④
过去三个月	2.82%	0.33%	1.96%	0.40%	0.86%	-0.07%
过去六个月	6.01%	0.30%	4.25%	0.35%	1.76%	-0.05%
过去一年	9.08%	0.25%	8.60%	0.32%	0.48%	-0.07%
自基金合同生效起至今	13.33%	0.19%	2.46%	0.57%	10.87%	-0.38%

2. 国投瑞银新收益混合C:

阶段	份额净值增长率①	份额净值增长率标准差②	业绩比较基准收益率③	业绩比较基准收益率标准差④	①-③	②-④
过去三个月	2.69%	0.32%	1.96%	0.40%	0.73%	-0.08%
过去六个月	5.73%	0.30%	4.25%	0.35%	1.48%	-0.05%
过去一年	8.53%	0.25%	8.60%	0.32%	-0.07%	-0.07%
自基金合同生效起至今	11.13%	0.19%	2.46%	0.57%	8.67%	-0.38%

1、本基金的业绩比较基准中,沪深300指数是上海证券交易所和深圳证券交易所共同推出的沪深两个市场第一个统一指数,该指数编制合理、透明,有一定市场覆盖率,抗操纵性强,并且有较高的知名度和市场影响力。中债综合指数由中央国债登记结算有限责任公司编制,样本债券涵盖的范围全面,具有广泛的市场代表性,涵盖主要交易市场、不同发行主体和期限,能够很好地反映中国债券市场总体价格水平和变动趋势。综合考虑基金资产配置与市场指数代表性等因素,本基金选用沪深300指数和中债综合指数加权作为本基金的投资业绩评价基准。

2、本基金对业绩比较基准采用每日再平衡的计算方法。

3.2.2 自基金合同生效以来基金份额累计净值增长率变动及其与同期业绩比较基准收益率变动的比较

国投瑞银新收益灵活配置混合型证券投资基金
自基金合同生效以来份额累计净值增长率与业绩比较基准收益率的历史走势对比图
(2015年11月17日至2017年12月31日)

1、国投瑞银新收益混合A

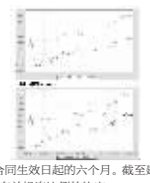

注:本基金建仓期为自基金合同生效日起的六个月。截至建仓期结束,本基金各项资产配置比例符合基金合同及招募说明书有关投资比例的约定。

3.2.3 自基金合同生效以来基金每年净值增长率及其与同期业绩比较基准收益率的比较

国投瑞银新收益灵活配置混合型证券投资基金
自基金合同生效以来净值增长率与业绩比较基准收益率的柱形对比图

1、国投瑞银新收益混合A

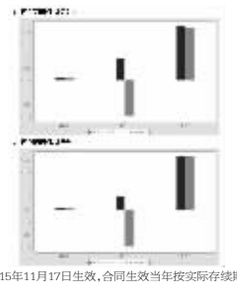

注:本基金合同于2015年11月17日生效,合同生效当年按实际存续期计算,不按整个自然年度进行折算。

3.3 过去三年基金的利润分配情况

1、国投瑞银新收益混合A:

单位:人民币元

年度	每10份基金份额分红数	现金形式发放总额	再投资形式发放总额	年度利润分配合计
2017	0.040	1,352,884.69	793,279.02	2,146,163.71
合计	0.040	1,352,884.69	793,279.02	2,146,163.71

2、国投瑞银新收益混合C:

单位:人民币元

年度	每10份基金份额分红数	现金形式发放总额	再投资形式发放总额	年度利润分配合计
2017	0.040	11.41	0.08	11.49
合计	0.040	11.41	0.08	11.49

§4 管理人报告

4.1 基金管理人及基金经理情况

4.1.1基金管理人及其管理基金的经验

国投瑞银基金管理有限公司(简称"公司"),原中融基金管理有限公司,经中国证券监督管理委员会批准,于2002年6月13日正式成立,注册资本1亿元人民币。公司是中国第一家外方持股比例达到49%的合资基金管理公司,公司股东为国投泰康信托有限公司(国家开发投资公司的控股子公司)及瑞士银行股份有限公司(UBS AG)。公司拥有完善的法人治理结构,建立了有效的风险管理及控制架构,以"诚信、创新、包容、客户关注"作为公司的企业文化。截止2017年12月底,在公募基金方面,公司共管理68只基金,已建立起覆盖高、中、低风险等级的完整产品线;在专户理财业务方面,自2008年获得特定客户资产管理业务资格以来,已成功运作管理过的专户产品涵盖了灵活配置型、稳健增利型等常规产品,还包括分级、期指套利、商品期货、QDII等创新品种;在境外资产管理业务方面,公司自2006年开始为QFII信托计划提供投资咨询服务,具有丰富经验,并于2007年获得QDII资格。

4.1.2基金经理(或基金经理小组)及基金经理助理的简介

姓名	职务	任本基金的基金经理(助理)期限		证券从业年限	说明
		任职日期	离任日期		
殷瑞飞	本基金基金经理	2015-11-17	-	10	中国籍,博士,具有基金从业资格,曾任新于汇,申融基金管理公司。2011年6月加入国投瑞银,现任国投瑞银瑞利沪深300指数分级证券投资基金、国投瑞银金融地产交易型开放式指数证券投资基金、国投瑞银中证上证资源产业指数证券投资基金(LOF)、国投瑞银新收益灵活配置混合型证券投资基金和国投瑞银新价值灵活配置混合型证券投资基金基金经理。
吴潇	本基金基金经理	2017-06-06	-	4	中国籍,硕士,具有基金从业资格,2013年10月加入国投瑞银基金,2014年8月起担任专户投资管理投资总监,2016年4月起入研究部,曾任国投瑞银新收益混合型证券投资基金、国投瑞银新活力混合型证券投资基金(LOF)、国投瑞银瑞盛混合型证券投资基金(LOF)、国投瑞银瑞鑫混合型证券投资基金(LOF)、国投瑞银瑞利混合型证券投资基金(LOF)、国投瑞银瑞泰定期灵活配置混合型证券投资基金、国投瑞银瑞盛灵活配置混合型证券投资基金、国投瑞银瑞鑫灵活配置混合型证券投资基金、国投瑞银瑞利灵活配置混合型证券投资基金、国投瑞银瑞泰纯债债券型证券投资基金、国投瑞银瑞泰一年期定期开放债券型证券投资基金及国投瑞银信息消费灵活配置混合型证券投资基金基金经理。
宋鹏	本基金基金经理	2017-05-13	-	5	中国籍,硕士,具有基金从业资格,曾任中国人保资产管理股份有限公司信用评级部高级经理。2015年3月加入国投瑞银固定收益部,现任国投瑞银中高等级债券型证券投资基金、国投瑞银景怡债债券型证券投资基金、国投瑞银新价值灵活配置混合型证券投资基金、国投瑞银新活力灵活配置混合型证券投资基金、国投瑞银新机遇灵活配置混合型证券投资基金、国投瑞银新收益灵活配置混合型证券投资基金、国投瑞银新成长灵活配置混合型证券投资基金和国投瑞银优态收益灵活配置混合型证券投资基金基金经理。

注:任职日期和离任日期均指公司作出决定后正式对外公告之日。证券从业的含义遵从行业协会《证券业从业人员资格管理办法》的相关规定。

4.2 管理人对报告期内本基金运作遵规守信情况的说明

在报告期内,本基金管理人遵守《证券投资基金法》及其系列法规和《国投瑞银新收益灵活配置混合型证券投资基金基金合同》等有关规定,本着恪守诚信、审慎勤勉,忠实尽职的原则,为基金份额持有人的利益管理和运用基金资产。在报告期内,基金的投资决策规范,基金运作合法合规,没有损害基金份额持有人利益的行为。

4.3 管理人对报告期内公平交易情况的专项说明

4.3.1公平交易制度和控制方法

管理人依据证监会《证券投资基金管理公司公平交易制度指导意见》的要求,制定了公平交易管理相关的《公平交易管理规定》、《交易管理办法》、《异常交易管理规定》等系列制度,并建立和完善了相应的控制措施和业务流程。

管理人公平交易管理坚持以下原则:

1、当管理人利益和基金持有人利益发生冲突时,坚持基金持有人利益优先;

2、当不同资产委托人利益发生冲突时,应公平的对待不同的资产委托人;

3、公平对待管理人旗下管理的不同投资组合;

4、严禁直接或者通过第三方的交易安排在不同投资组合之间进行利益输送。

管理人有关公平交易控制制度的要点如下:

1、不断完善投资决策、研究支持、交易管理的制度和流程,提高投资管理的科学性和客观性,确保在公司内建立适用于所有投资组合的公平交易环境。

2、公平交易的范围覆盖所有投资品种,以及一级市场申购、二级市场交易和公司内部证券分配等所有投资管理活动,同时涵盖研究分析、授权、投资决策、交易执行、业绩评估等投资管理活动相关的各个环节。

3、合理设置各类资产管理业务之间以及各类资产管理业务内部的组织结构,在保证各投资组合投资决策相对独立性的同时,确保其在获得投资信息、投资建议和实施投资决策方面享有公平的机会。

4、建立科学的投资决策体系,加强交易分配的内部控制,通过严格的制度、流程、技术手段等保证公平交易原则的实现,同时通过监察稽核,事后分析及信息披露来加强对公平交易的监督。

管理人有关公平交易控制方法的要点如下:

1、以系统强制控制为优先措施。公司通过不断完善投资决策、研究支持、交易执行相关的信息管理系统,充分发挥系统的自动控制功能,根据公平交易管理的要求,在系统中设置相应业务流转顺序、控制阀值或者触发机制,对触及阀值的行为视情况分别采取警告、强制禁止等控制措施或对特定业务自动执行必要的后续流程。如:符合交易条件的不同投资组合的同向交易指令在交易系统中强制采用公平委托功能进行交易,内部研究报告在研究系统中一经发布会自动推送到所有基金经理、投资经理,控制阀值的修改必须经监察稽核部通过系统进行复核并点击同意才能生效等。

2、以双人复核、集体决策为控制的辅助手段。对于无法通过系统进行强制控制的业务活动,通过建立明确的业务规则和流程,在关键控制点采取双人复核或集体决策等控制机制,通过分别对控制事项签署意见并顺序流转的要求,实现对关键业务风险的管理。如:以公司名义进行的一级市场申购结果分配,需要经过严格的公平性审核,由交易部负责人、运营部负责人、监察稽核部负责人以及投资组合经理共同确认对分配结果无异议并签署后才为有效。

3、以日常监控为督促手段。公司交易部、监察稽核部、运营部设置专门岗位,分别在交易过程中、日中、清算后对有关公平交易规则的执行情况进行监控,并按既定的报告要求及时揭示违反规定的情况,监督督促公平交易制度的执行。如:交易部对相同投资经理管理不同投资组合指令时间差的监督,监察稽核部对日中不同组合交易相同证券的价差分析以及运营部对银行间指令要素和签署情况的检查等。

4、以事后专项稽核和定期分析为完善措施。内部审计专员负责不定期对公司执行公平交易的情况进行专项稽核,监察稽核部分别于每季度和每年度对公司管理的不同投资组合的整体收益率差异、分投资类别(股票、债券)的收益率差异进行分析,对连续四个季度期间内、不同时间窗下(如日内、3日内、5日内)公司管理的不同投资组合同向交易的交易价差进行分析。通过事后的专项稽核和定期分析,发现控制薄弱环节或交易价差异常,将重新核查公司投资决策和交易执行环节的内部控制,针对潜在问题完善公平交易制度和流程。

5、加强信息披露和接受外部监督。公司在各投资组合的定期报告中,披露公司整体公平交易制度执行情况以及异常交易行为专项说明,接受社会监督。公司定期接受外部审计的检查,公平交易管理一直是外部审计的重点之一。基金评价机构在开展基金评价业务时,将公平交易制度的完善程度、执行情况及信息披露作为评价内容之一。公司每季度会向证监会报告经投资组合经理、督察长、总经理签署后的公平交易制度执行情况,并对特定资产管理业务与证券投资基金之间的业绩比较、异常交易行为做专项说明。公司内部稽核或定期分析中发现公平交易管理中的异常问题,也将在向证监会报送的监察稽核季度报告和年度报告中做专项说明。证监会通过现场检查和非现场监管等方式,也会对公司公平交易制度的执行情况进行检查和分析,并会同证券交易所等对公司异常交易行为进行监控。对于发现的不公平交易和利益输送行为,将依法采取相关监管措施。

4.3.2公平交易制度的执行情况

本报告期内,管理人通过制度、流程和技术手段保证了公平交易原则的实现,确保本基金管理人旗下各投资组合在研究、决策、交易执行等各方面均得到公平对待,通过对投资交易行为的监控、分析评估和信息披露来加强对公平交易过程和结果的监督,形成了有效地公平交易体系。本报告期,本基金管理人各项公平交易制度流程均得到良好地贯彻执行,未发现存在违反公平交易原则的现象。

报告期内,管理人于每季度和年度对公司管理的不同投资组合的整体收益率差异、分投资类别(股票、债券)的收益率差异进行分析,对连续四个季度期间内、不同时间窗下(如日内、3日内、5日内)公司管理的不同投资组合同向交易的交易价差进行分析。本年度同向交易价差专项分析的情况如下:

1、管理人对所有投资组合在过去连续四个季度内同向交易相同证券的交易价差的溢价率进行分析,对两两组合同向交易成交价格均值的溢价率是否趋近于零进行T检验,检验在95%的可信水平下,价格均值的溢价率趋近于零是否存在检验不通过的情况。

2、管理人对所有投资组合在过去连续四个季度内同向交易相同证券的交易价差优劣进行比较,区分买优、卖优、买次、卖次等情况分别分析两两组合在期间内交易时是否存在显著优于另一方的异常情况。

3、管理人对所有投资组合在过去连续四个季度内同向交易相同证券的交易价差区分两两组合进行利益输送的模拟测算,检查在过去四个季度内,是否存在显著异常的情况。

检验分析结果显示,公司管理的所有投资组合,在过去连续四个季度内未发现存在违反公平交易原则的情况。

4.3.3异常交易行为的专项说明

本基金于本报告期内不存在异常交易行为。

基金管理人管理的所有投资组合在本报告期内未出现参与交易所开竞价同日反向交易成交较少的单边交易量超过该证券当日总成交量5%的交易情况。

4.4 管理人对报告期内的基金的投资策略和业绩表现的说明

4.4.1报告期内基金投资策略和运作分析

回顾2017年全球经济进入明显的复苏周期,尤其是以欧、日为代表的发达国家,进而带动全球股票市场表现靓丽,主要市场指数基本上实现正收益。其中,美国三大指数均创出历史新高,反应中国市场的香港恒生指数和上证50指数也取得了较大的涨幅。与股票市场上涨背后的逻辑一致,美元指数高位回落,原油及大宗商品触底回升。

在全球范围内,2016年以来的周期性复苏延续,与之相对应,通胀回升、货币政策逐步退出的格局比较明显。全球PMI数据自2016以来持续回升,绝大部分发达国家都接近甚至超过了2014年的高点。美国进入了充分就业的状态,非农就业持续增长,居民消费意愿明显提升;日本工资水平开始回升,有望实现2016年以来连续四个季度的GDP扩张;欧元区经济回升的趋势明显,欧央行有望在2018年开始逐步退出量化宽松。除了发达国家之外,新兴市场利率也在稳步上调,11月份韩国开始启动加息,中国也已经数次上调逆回购利率,东南亚地区的主要国家也有望在2018年启动加息。

海外经济回升的背景下,国内房地产去库存进一步助推经济回升。2016年以来的供给侧改革通过减少供给、推高了工业品价格,帮助大部分企业摆脱了盈利困境。同时,工业活动的抑制也使得中国经济回升的力度偏弱,弱于同期的全球经济的改善幅度。2017年中国经济政策的重心在于房地产去杠杆,在棚改货币化的额度调升和金融机构对房地产按揭贷款的大幅倾斜下,前期低迷的三四线房地产出现明显改善,交易活跃、价格回升,全国范围内的房地产库销比重回到2008年金融危机的低水平,宏观经济的系统性风险显著降低。

国内货币政策整体偏紧,利率水平不断攀升。2017年,国内10年期国债利率重回历史高位,除了全球利率水平回升大趋势的影响,国内金融去杠杆的加强也是重要因素。在"脱虚向实"的政策引导下,虽然货币供应量增速保持稳定,但是社会融资总量增速出现了显著回落。

经济回升和利率走高的"经济复苏"组合主导了2017年大类资产的走势。一方面,企业盈利改善和超预期成为影响股票市场走势的主要因素;另一方面,利率水平的迭创新高,对高估值的中小市值公司影响负面。与上证50全年25.08%的涨幅相对应,创业板指数跌幅为-10.67%,全市场仅25.69%的公司取得了正收益。从行业上看,食品饮料、家电、煤炭、非银行金融、银行等大市值蓝筹占比高的行业涨幅都超过了两位数,跌幅较大的公司集中在军工、计算机、传媒、纺织服装等板块。

报告期内,本基金在2017年整体保持相对灵活的仓位调整,在市场波动较大的二季度和年底进行了适度控制。结合经济持续改善和企业盈利提升的预期,本基金在金融、煤炭、有色等周期性行业中加大了行业配置的比例,同时,结合行业景气,把握了环保、电子、新能源汽车的阶段性投资机会,为基金资产实现增值。不过,由于市场下跌的个股比例较大,自下而上的个股选择对基金净值造成了一部分损失。

4.4.2报告期内基金的业绩表现

截止报告期末,本基金A类份额净值为1.129元,C类份额净值为1.107元,本报告期A类份额净值增长率为9.08%,C类份额净值增长率为8.53%,同期业绩基准增长率为8.60%。

4.5 管理人对宏观经济、证券市场及行业走势的简要展望

十九大的胜利召开标志着中国经济进入新的五年规划。随着2016年供给侧改革、2017年房地产去库存,以及未来三年重点推进的金融去杠杆、精准扶贫、环境治理之后,中国经济的系统性风险将不断降低,汇率稳定、增长质量提高的大趋势下,证券市场有望走出一轮大牛市。因此,从中长期的角度,本基金对股票市场的后续表现依然乐观,长期看好。

对于2018年的股票市场,阶段性压力可能来自于国外货币宽松退出和国内金融去杠杆带来的投资者风险偏好的阶段性降低。不过,市场可能出现的超预期波动反而是较好的投资机遇。短期来看,随着全球货币政策的收缩,全球性的经济复苏可能进入中后期,金融去杠杆下出现流动性宽松推动"普涨"的可能性比较小,2016年以来A股形成的低估值蓝筹风格在2018年反而可能会更加均衡。在无风险利率持续维持较高水平的背景下,成长股中估值盈利相对匹配的细分行业龙头也存在机会。在行业选择上,上半年本基金会主要布局经济后周期的行业,包括低估值的金融、农业、商业零售。接近二季度,会提高光伏、风电、新能源汽车等景气行业以及航空、医药等消费升级行业的配置比例。

4.6 管理人对报告期内基金估值程序等事项的说明

本基金管理人从事基金估值业务的组织机构主要包括估值委员会、运营部及相关部门。

本基金的日常估值程序通常由运营部估值核算岗执行并由业务复核岗复核估值结果,最终由估值核算员与产品托管人的估值结果核对一致。

本基金的特别估值程序由估值委员会秘书部门运营部在收到启动特殊估值程序的请求后,应通过估值核算人员及时与基金托管人沟通协商,必要时征求会计师事务所的专业意见,并将有关信息及材料一并报送全体估值委员会成员;估值委员会应综合考虑投资部门、研究部和运营部等各方面的意见和建议,并按照有关议事规则讨论审议,决定批准或不批准使用特殊估值调整;运营部应当根据经估值委员会审议通过的特别估值调整意见执行估值程序,准备特殊估值调整事项的临时公告,并发起信息披露审批流程;监察稽核部应当对特殊估值调整事项的相关信息披露进行合规审核。

截止报告期末,本基金管理人已与中债金融估值中心有限公司、中证指数有限公司建立业务合作关系,由其按约定提供相关债券品种、流通受限股票的估值参考数据。

4.7 管理人对报告期内基金利润分配情况的说明

国投瑞银新收益A本期已实现收益为23,171,806.27元,期末可供分配利润为39,411,753.60元;国投瑞银新收益C本期已实现收益为147.69元,期末可供分配利润为214.20元。

本基金于2017年1月12日以2016年12月31日基金已实现的可分配收益为基准实施收益分配。A类份额按每10份基金份额分配红利人民币0.040元,其中现金形式发放总额人民币1,352,884.69元,再投资形式发放总额人民币793,279.02元,实际分配收益为人民币2,146,163.71元;C类份额按每10份基金份额分配红利人民币0.040元,其中现金形式发放总额人民币11.41元,再投资形式发放总额人民币0.08元,实际分配收益为人民币11.49元。

报告期本基金的利润分配符合法律法规的相关规定和《基金合同》的约定。

§5 托管人报告

5.1 报告期内本基金托管人遵规守信情况声明

本报告期内,渤海银行股份有限公司(以下称"本托管人")在对国投瑞银新收益灵活配置混合型证券投资基金(以下称"本基金")的托管过程中,严格遵守《证券投资基金法》及其他有关法律法规、基金合同和托管协议的有关规定,不存在损害基金份额持有人利益的行为,完全尽职尽责地履行了应尽的义务。

5.2 托管人对报告期内本基金投资运作遵规守信、净值计算、利润分配等情况的说明

本报告期内,本托管人根据《证券投资基金法》及其他有关法律法规、基金合同和托管协议的规定,对本基金管理人的投资运作进行了必要的监督,对基金资产净值的计算、基金份额申购赎回价格的计算以及基金费用开支等方面进行了认真地复核,未发现本基金管理人存在损害基金份额持有人利益的行为。

5.3 托管人对本年度报告中财务信息等内容的真实、准确和完整发表意见

本报告中的财务指标、净值表现、收益分配情况、财务会计报告(注:财务会计报告中的"金融工具风险及管理"部分未在托管人复核范围内)、投资组合报告等数据真实、准确和完整。

§6 审计报告

本报告期的基金财务会计报告经安永华明会计师事务所(特殊普通合伙)审计,注册会计师吴翠眷、高鹤签字出具了安永华明(2018)审字第60469016_H31号标准无保留意见的审计报告。投资者可通过年度报告正文查看审计报告全文。

§7年度财务报表

7.1 资产负债表

会计主体:国投瑞银新收益灵活配置混合型证券投资基金
报告截止日:2017年12月31日

单位:人民币元

资产	本期末 2017年12月31日	上年度末 2016年12月31日
资产:	-	-
银行存款	19,878,217.54	34,491,465.92
结算备付金	331,696.32	391,798.13
存出保证金	103,469.69	129,766.90
交易性金融资产	337,629,168.06	488,716,012.18
其中:股票投资	124,191,171.37	160,324,012.18
基金投资	-	-
债券投资	213,337,996.69	408,392,000.00
资产支持证券投资	-	-
贵金属投资	-	-
衍生金融资产	-	-
买入返售金融资产	20,028,360.04	28,400,147.90
应收证券清算款	-	689,143.34
应收利息	4,552,514.14	5,309,375.62
应收股利	-	-
应收申购款	-	4,999.70
递延所得税资产	-	-
其他资产	-	-
资产总计	382,423,406.79	568,142,709.69

负债和所有者权益	本期末 2017年12月31日	上年度末 2016年12月31日
负债:	-	-
短期借款	-	-
交易性金融负债	-	-
衍生金融负债	-	-
卖出回购金融资产款	-	-
应付证券清算款	-	-
应付赎回款	-	-
应付管理人报酬	226,262.82	331,232.53
应付托管费	32,323.85	47,318.96
应付销售服务费	0.93	1.24
应付交易费用	115,391.20	92,423.61
应交税费	-	-
应付利息	-	-
应付利润	-	-
递延所得税负债	-	-
其他负债	242,191.60	270,000.00
负债合计	616,168.40	740,976.33
所有者权益:	-	-
实收基金	338,196,071.36	536,546,789.08
未分配利润	43,611,176.03	20,854,944.28
所有者权益合计	381,807,247.39	557,401,733.36
负债和所有者权益总计	382,423,406.79	568,142,709.69

注:截止本报告期末,本基金A类基金份额净值人民币1.129元,C类基金份额净值人民币1.107元,基金份额总额338,196,071.36份,其中A类基金份额338,193,810.16份;C类基金份2,261.20份。

7.2 利润表

会计主体:国投瑞银新收益灵活配置混合型证券投资基金
本报告期:2017年1月1日至2017年12月31日

单位:人民币元

项目	本期 2017年1月1日至2017年12月31日	上年度可比期间 2016年1月1日至2016年12月31日
一、收入	36,173,527.34	24,610,927.35
1.利息收入	10,088,469.12	16,904,215.72
其中:存款利息收入	506,289.50	3,562,280.74
债券利息收入	9,375,078.85	12,073,543.81
资产支持证券利息收入	-	-
买入返售金融资产收入	218,090.77	1,328,468.17
其他利息收入	-	-
2.投资收益(损失以"-"填列)	16,849,673.03	21,967,646.02
其中:股票投资收益	17,354,620.69	23,943,291.95
基金投资收益	-	-
债券投资收益	-1,778,094.24	-2,461,776.89
资产支持证券投资收益	-	-
贵金属投资收益	-	-
衍生工具收益	-	-
股利收益	1,274,046.58	476,132.96
3.公允价值变动收益(损失以"-"号填列)	9,091,210.52	-14,261,498.13
4.汇兑收益(损失以"-"号填列)	-	-
5.其他收入(损失以"-"号填列)	134,194.67	563.74
减:二、费用	3,910,372.86	8,719,948.64
1. 管理人报酬	2,629,674.97	4,819,367.50
2. 托管费	375,667.85	688,480.86
3. 销售服务费	12.75	2,033,309.26
4. 交易费用	625,425.66	864,025.04
5. 利息支出	-	16,865.98
其中:卖出回购金融资产支出	-	16,865.98
6. 其他费用	279,591.60	297,900.00
三、利润总额(亏损总额以"-"号填列)	32,263,164.48	15,890,978.71
减:所得税费用	-	-
四、净利润(净亏损以"-"号填列)	32,263,164.48	15,890,978.71

7.3 所有者权益(基金净值)变动表

会计主体:国投瑞银新收益灵活配置混合型证券投资基金
本报告期:2017年1月1日至2017年12月31日

单位:人民币元

项目	本期 2017年1月1日至2017年12月31日		
	实收基金	未分配利润	所有者权益合计
一、期初所有者权益(基金净值)	536,546,789.08	20,854,944.28	557,401,733.36
二、本期经营活动产生的基金净值变动数(本期利润)	-	32,263,164.48	32,263,164.48
三、本期基金份额交易产生的基金净值变动数(净值减少以"-"号填列)	-198,350,717.72	-7,360,753.53	-205,711,475.25
其中:1.基金申购款	826,967.62	32,237.86	859,195.48
2.基金赎回款	-199,177,675.34	-7,392,991.39	-206,570,666.73
四、本期向基金份额持有人分配利润产生的基金净值变动(净值减少以"-"号填列)	-	-2,146,175.20	-2,146,175.20
五、期末所有者权益(基金净值)	338,196,071.36	43,611,176.03	381,807,247.39
	上年度可比期间 2016年1月1日至2016年12月31日		
	实收基金	未分配利润	所有者权益合计
一、期初所有者权益(基金净值)	2,942,224,498.63	8,610,476.84	2,950,834,975.47
二、本期经营活动产生的基金净值变动数(本期利润)	-	15,890,978.71	15,890,978.71
三、本期基金份额交易产生的基金净值变动数(净值减少以"-"号填列)	-2,405,677,709.55	-3,646,511.27	-2,409,324,220.82
其中:1.基金申购款	536,508,186.88	14,015,036.57	550,523,223.45
2.基金赎回款	-2,942,185,896.43	-17,661,547.84	-2,959,847,444.27
四、本期向基金份额持有人分配利润产生的基金净值变动(净值减少以"-"号填列)	-	-	-
五、期末所有者权益(基金净值)	536,546,789.08	20,854,944.28	557,401,733.36

报表附注为财务报表的组成部分。

本报告页码(序号)从7.1至7.4,财务报表由下列负责人签署:

基金管理人负责人:王彬,主管会计工作负责人:王彬,会计机构负责人:冯伟

7.4 报表附注

7.4.1基金基本情况

国投瑞银新收益灵活配置混合型证券投资基金(以下简称"本基金"),系经中国证券监督管理委员会(以下简称"中国证监会")证监许可[2015]1491号文《关于准予国投瑞银新收益灵活配置混合型证券投资基金注册的批复》的核准,由基金管理人国投瑞银基金管理有限公司向社会公开发行募集,基金合同于2015年11月17日正式生效,首次设立募集规模为2,942,224,498.63份基金份额。

本基金为契约型开放式,存续期限不定。本基金的基金管理人为国投瑞银基金管理有限公司,注册登记人为国投瑞银基金管理有限公司,基金托管人为渤海银行股份有限公司(以下简称"渤海银行")。

本基金的投资范围为具有良