观潮

《本草纲目》金陵本400年风雨传奇

□毕武英

本周末，随着北京保利和北京匡时相继举槌，持续近一个多月的京城春拍进入尾声。而在南方，西泠拍卖由于征集到《本草纲目》祖本，掀起新一轮拍卖热潮。

《本草纲目》是我国古代医药史上卷帙最长、内容最丰富的药学巨著，2011年成功入选《世界记忆名录》。即将于7月初现身西泠春拍的一部“金陵本”《本草纲目》，是这部名著成书后的第一个刻本，于李时珍在世时主持刊刻，多能体现著者本人原意，图例也均为李时珍及其子所作。全书共52卷，此本存42卷，保存完好。

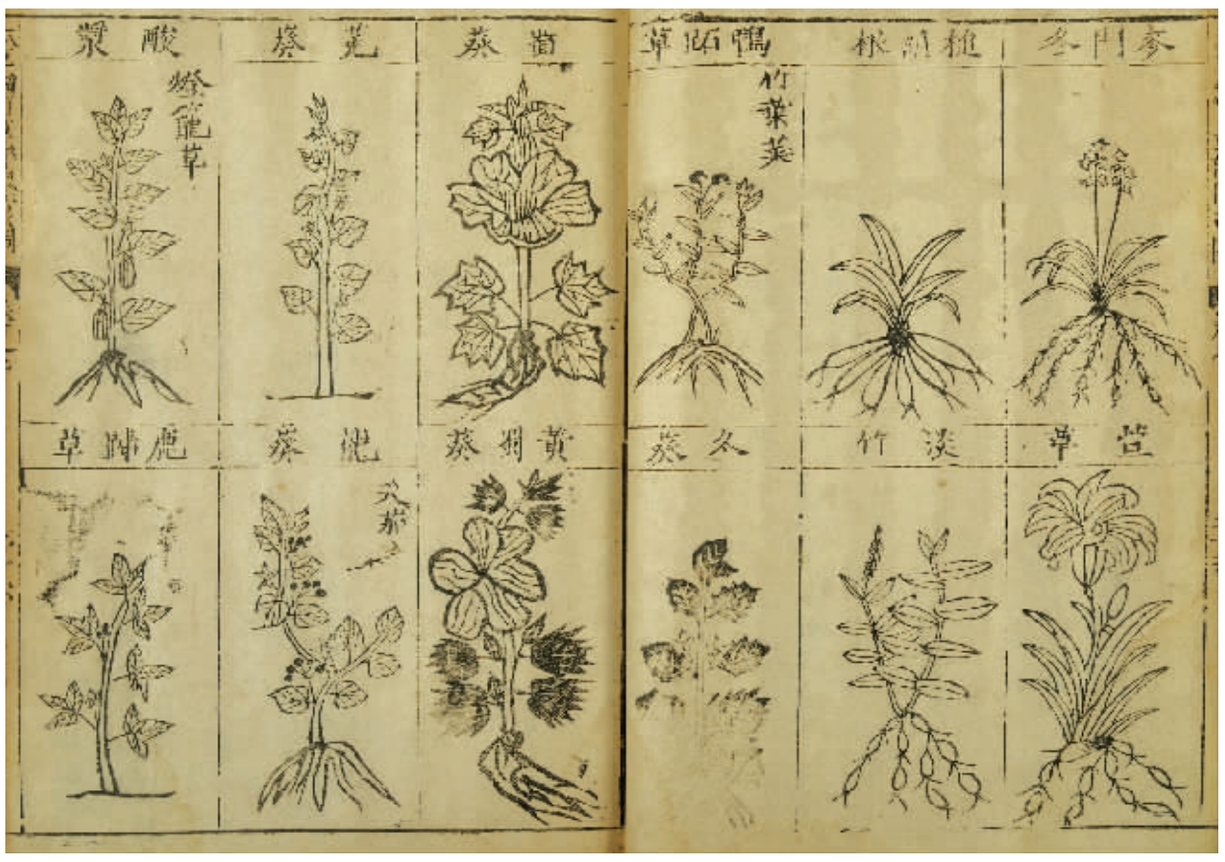

十年求一序

李时珍，字东璧，出身于医学世家。有考证说，他的祖父就是当地一位颇具影响的儒医。他的父亲李言闻曾担任太医院吏目，有很高的才华和医学成就。李时珍从小受家庭熏陶和严格教育，14岁便考取秀才。在幼年的学习生活中，他对医学产生浓厚兴趣，但他的仕途不顺，几年间曾3次赴武昌参加乡试而未果。

公元1552年，李时珍开始写《本草纲目》，这一写就写了27年。1578年，已过花甲的李时珍对完成的著作又进行3次修改，最后定稿。定稿之后，他在儿子的陪伴下，先到黄州府，后到武昌、南昌官府，均找不到肯接受刻印的商人，而当时黄州、武昌官府人员不仅不肯出资付梓，而且就《本草纲目》中反神仙道教的内容，对李时珍进行凌辱，并扬言要吊打李时珍父子。《本草纲目》的出版虽然遇到困难，但是却被广泛传抄，一些有识之士提醒李时珍，“即使再好的书，如果没有名家的赞许与官府的支持，书商是不敢贸然承担风险的。如果能请当时文坛巨匠王世贞作序，《本草纲目》就会引起朝野重视，顺利出版”。

1580年9月，李时珍自南京顺江而下，来到江苏太仓的直塘，拜会王世贞，向王表示了“愿乞一言，以托不朽”的意思，但此时的王世贞正迷恋于道家养生成仙术，特别反感李时珍在《本草纲目》中对方士的驳斥。李时珍力劝王世贞不要迷信，以免误伤身体，王世贞不仅不听劝告，反而与李时珍发生争执。李时珍看到无法求得王世贞写序，心情沉重，感到刻书渺茫，于是在南京开始悬壶行医。由于李时珍的高超医术，很快在金陵赢得名声。

1589年，王世贞任南京刑部尚书，上任后的王世贞，耳闻朝野内外不时议论曾求序于他的李时珍，便找到民间传抄的《本草纲目》部分卷本，细心研读，深感李时珍《本草纲目》中所言确乃“帝王之秘录，臣民之重宝”。于是托人请李时珍给自己治病。1590年，李时珍再次拜会王世贞，他不仅给王世贞治好了因迷恋仙术给身体造成的疾病，而且感动了王世贞这位文坛巨匠，王世贞欣然为《本草纲目》写序，称《本草纲目》“博而不繁，详而有要，综核究竟，直窥渊海，实性理之精微，格物之通典”。这时，距离李时珍第一次向王世贞求序，已整整过去10年。

由于王世贞对《本草纲目》的推崇，金陵书商胡承龙决定出版这部书，1593年(明万历21年)，这部历史性的医学巨著终于雕刻完成，但在印刷前夕，李时珍离世了。1596年，《本草纲目》在南京正式出版，世称“金陵版”。当年11月，李时珍的儿子李建元带着这部巨著和父亲生前留下的遗表觐见神宗皇帝，神宗亲批“书留览，礼部知道，钦此”的圣旨，《本草纲目》的流传再也没有任何阻碍了。

版本之谜

专家介绍，首次出版的金陵本究竟印了多少册，已经无从考证，但目前存世的数目至少有7部却是肯定的：中国两部，分别藏于中国中医研究院图书馆和上海图书馆、日本3部、德国1部、美国1部(此部为日本学者森立之的批校本，尤为珍贵。原存于北京图书馆，抗战时期被移往美国，现存美国国会图书馆)。

400多年前，金陵本问世不久就引起当时社会的热切关注。1601年，江西巡抚夏良心发现“《本草纲目》一书，大有裨于生人，非特多识资也”，但“初刻本未工，行之不广”。于是决定重刻出版。1603年，新版《本草纲目》问世。无论刻工还是插图，都较金陵本有很大的进步。这第二个版本，就是对后世影响较大的“江西本”。接着，不断有新版出现，代表性较强的如1640年杭州钱蔚起本（简称“钱本”或“杭州本”）、1885年合肥张绍棠本(简称“张本”或“合肥本”、“味古斋本”)。到2002年止，各种版本已超过百种，大致每隔五六年就有一个新版本出现。此外，后世又有许多《本草纲目》的简编本、改编本及补编本问世，著名的如张三锡的《本革选》(又名《本草发明切要》)、倪朱谟的《本草汇言》、郭佩兰的《本草汇》、赵学敏的《本草纲目拾遗》、汪昂的《本草备要》、张璐的《本经逢原》等，据粗略统计约280多家。一本医学著作能以如此之多的版本出现，实属罕见。

《本草纲目》的后来版本基本是以江西、杭州、合肥三个版本为母系统的，或者说是由这三个版本派生出来的：明代的版本大都是以江西本为底本，清代的版本大都以杭州本为底本，清代后期的版本大都以合肥本为底本的。作为母系统的这三个版本，虽然各有所长，但除江西本与金陵本比较接近外，其它两个版本都与原著有较大的差异，它们三者毕竟都不是《本草纲目》的初刻本。作为《本草纲目》最原始刻本的金陵本，虽然存在不圆满处，却最能体现李时珍的原意。然而自江西本出版之后，金陵本逐渐销声匿迹。

即将于7月亮相西泠春拍的这件《本草纲目》金陵本，经过400年的岁月辗转，保存下来全书52卷中的42卷，虽然并不完整，但遗留下来的部分，品相十分完好，也是民间可以流通的极为稀有的一部巨著。

速递

“艺术社区创作营”开幕

6月5日，首届“艺术社区创作营”活动在北京22院街艺术区举行。来自中国、美国、韩国等多个国家和地区的十二位艺术家参与其中。该活动以“字元”为创作主题，艺术家们对“字元”做出各自独到的阐释。该活动囊括了装置、行动绘画、影像、设计、雕塑、景观等多种艺术类形。

何谓“字元”？“字”，文字也；“元”，始也。文字之始源，亦是文化之始源。字元理论的最大优势是包容“汉字”，确立以汉字为主、兼容他文的世界性艺术新观念。字元美学的研究对象为全球范围内的文字美学，任何人都可以参与其中。

无名者的生活 李津三十年

“无名者的生活——李津三十年”，将于2015年9月10日在龙美术馆（浦东馆）开幕。

李津1958年出生于天津，1983年毕业于天津美术学院中国画系。上学期间，他开始关注新美术思潮，于80、90年代多次赴藏创作“西藏组画”，并参与“前进中的中国青年美展”和“89中国现代艺术大展”等展览，是“85新潮美术运动”的重要艺术家之一。从上世纪90年代起，李津开始“胡同市井”、“练功”、“动物”以及“饮食男女”等系列创作。作品主题越来越日常生活化的同时，也找到了水墨传统在当代的切入点。

“矛盾寓言”、“乌有之城”双个展

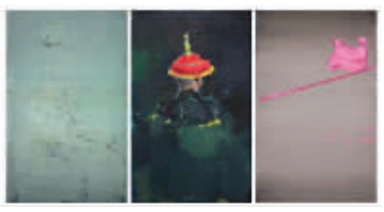

日前，“矛盾寓言——张宇飞个展”与“乌有之城——Peter Le独立项目”在应空间开幕。同时展出的还有王小伟的影像作品。

应空间一层是张宇飞的个展，这也是他2014年从川美毕业后的首次个展。他的作品，尤其是联画，在叙事中发表辩证的见解，作品的诞生往往来源于用直觉和联想作用在身边随处可见的素材上。二层的独立项目展出Peter Le的摄影作品。对于环境问题的追问一直是Peter创作的核心。他熟稔绘画与电影语言，而摄影对他有特殊的意义。此次展览中的绘画、摄影、影像共同构成应空间的主体。

圈点

微信朋友圈里那些艺术事

艺术应尊重原创

□王宁

艺术需要原创性与独创性，这是毋庸置疑的，但在网络时代的当下，却还是会有一些抱着侥幸心理的人，企图利用信息不对称，进行艺术创作上的“视觉造假”。

关于艺术的模仿或者借鉴，在当代艺术领域其实并不是一个特别隐秘的话题。早在上个世纪80年代前后，也就是中国当代艺术刚刚进入萌芽期时，对于西方艺术的借鉴就已经普遍存在，尤其是在今天已经被奉为“巨星”的艺术家群体里，多数都有着一段模仿西方现代主义或者后现代主义的创作经历。当然，在当时那个信息极度不对称的年代里，这样的做法非但不会引来非议，相反却给艺术家带来了极高的艺术声誉和现实利益。比如罗中立赖以成名的《父亲》正是在看过照相写实主义的作品之后，才有了这样的技法上的创作，而何多苓的许多作品则受了怀斯的直接影响。

每一个历史时期都有属于她自己独有的时间魅力，这种魅力不会因个人意志而发生偏移，但若当时代进步，历史更迭之后，原有的时代产物也将会随着时间流转而成为尘封的记忆。

不过，当下的艺术圈里，却仍旧有着那么一些人，希望用上一个历史时期的产物来作为当下艺术创作的一种捷径。

如果说，上个世纪末发生在中国当代艺术群体中的集体借鉴是一个新兴的艺术族群，在前行道路上所必须经历的一个阶段，那么，在当下已经具备普遍自我创作意识的中国年轻艺术家群体当中，这种对于外来艺术样式的借鉴或者模仿已经不再是一种潮流，反而是一种应该被摒弃的陋习。但在当下年轻艺术家群体里，仍旧有一群固执的人，在借鉴，在模仿，甚至是在简单且粗暴地抄袭他人的艺术成果。

在前不久的一条新闻中，年轻艺术家邹荃就因为作品存在较为明显的图像上的抄袭而陷入网络攻击。在已经公布的一部分信息当中，邹荃所创作的作品在人物形象上与俄罗斯美术家Marina Bychkova的瓷娃娃作品存在高度相似性，而在后续的文章爆料中，邹荃也承认了其在创作中对于瓷娃娃作为创作素材进行了形象上的参考，但他并不认为是抄袭，反而称其刻画的人物形象是“自我内心的写照，它可能呈现了不同层面的我”。但当他面对越来越多的质疑时，又说出了另一番话，“自己后面想完全脱离它，但又特别不想舍弃，我认为画上不影响，现在也不是素材的问题，是自己的语言还不够突出。”

作品是否存在艺术家的个人语言特质是判定一件艺术作品是否存在抄袭嫌疑的最好办法，但多数看过邹荃作品的人却并未从中看出任何有超越瓷娃娃原型之处的个人艺术语言。显然，这种行为已然构成了对原作品的抄袭。此前，邹荃就已经利用该种形象的作品参评某艺术评选活动，并获得一定物质上的奖励，而此后，邹荃也一直在进行这一系列作品的销售，从某种意义上也构成了模仿作品在商业行为上的牟利，已经违背了版权法的相关规定。

在我国现行著作权法中有明确界定：著作权法第二十二条，在下列情况下使用作品，可以不经著作权人许可，不向其支付报酬，但应当标明作者姓名、作品名称，并且不得侵犯著作权人依照本法享有的其他权利：(一)为个人学习、研究或者欣赏，使用他人已经发表的作品……(十)对设置或者陈列在室外公共场所的艺术作品进行临摹、绘画、摄影、录像。

依照这一规定，艺术家邹荃的这一做法显然已经超出了著作权法中对于免费使用他人作品的范畴，已经构成了对于原作者的侵权。不久前，已有媒体将这一事件通过电子邮件告知俄罗斯艺术家Marina Bychkova，但目前还尚未有俄罗斯方面的反馈，但不管最终结果如何，这样的行为都不被鼓励和支持。

ICBC 工银安盛人寿 ICBC-AXA LIFE

工银安盛人寿保险有限公司投资连结保险投资账户

(本信息公告是依据中国保险监督管理委员会《投资连结保险管理暂行办法》及《人身保险新型产品信息披露管理办法》编制并发布) **2014年年度信息公告**

一、投产帐户简介

投资账户一
(一) 投资账户名称：工银安盛卓越投资账户
(二) 设立时间：2002 年 3 月 22 日
(三) 账户特征：积极进取型
(四) 资产配置目标：65%权益类资产，25%固定收益类资产，10%流动性资产
(五) 资产配置原则：本账户资金将积极参与基金市场运作，力求获得高于基金市场平均收益的增值率，从而使投资者在承受一定风险的情况下，有可能获得较高的资本利得。
(六) 投资工具及投资比例：
1) 本账户主要投资于证券投资基金、银行存款、债券，以及中国保险监督管理委员会(以下简称中国保监会)允许投资的其它金融工具；
2) 本账户投资于证券投资基金的比例不低于本账户资产总值的 30%，最高可达 100%；
3) 本账户投资将遵守中国保监会规定的其他限制。
(七) 投资策略：本账户乘承以研究为本的投资理念和积极投资、成长投资、长期投资的投资策略。通过积极参与基金市场的运作，力争获取超过比较基准的收益率。
(八) 投资风险：本账户的投资回报可能受到政治经济风险、市场风险、利率风险、通货膨胀等多项风险因素的影响，但基金市场风险是影响本账户投资回报的主要风险。

投资账户二
(一) 投资账户名称：工银安盛稳健投资账户
(二) 设立时间：2002 年 3 月 22 日
(三) 账户特征：稳健平衡型
(四) 资产配置目标：30%权益类资产，50%固定收益类资产，20%流动性资产
(五) 资产配置原则：本账户奉行稳健、长期的投资原则，在控制投资风险并保持账户投资组合良好流动性的前提下，力求获得账户资产长期稳定的增长。
(六) 投资工具及投资比例：
1) 本账户主要投资于证券投资基金、银行存款、债券，以及中国保监会允许投资的其它金融工具；
2) 本账户投资于证券投资基金的比例不高于本账户资产总值的 60%；
3) 本账户投资于国债及国有商业银行存款的比例不低于本账户资产总值的 20%；
4) 本账户投资将遵守中国保监会规定的其他限制。
(七) 投资策略：本账户乘承以研究为本的投资理念和稳健投资、长期投资的投资策略。账户管理人通过积极投资，力争获取超过比较基准的收益率。
(八) 投资风险：本账户的投资回报可能受到政治经济风险、市场风险、利率风险、通货膨胀等多项风险因素的影响，但市场风险和利率风险是影响本账户投资回报的主要风险。

投资账户三
(一) 投资账户名称：工银安盛安心投资账户
(二) 设立时间：2002 年 3 月 22 日
(三) 账户特征：低风险、中收益，高流动性
(四) 资产配置目标：30%固定收益类资产，70%流动性资产
(五) 资产配置原则：本账户综合运用债券市场和货币市场投资工具，在保证资产安全的前提下，力求获得高于同期银行存款的稳定回报。
(六) 投资工具及投资比例：
1) 本账户主要投资于债券、回购和银行存款，以及中国保监会允许投资的债券市场和货币市场的其他投资工具。
2) 本账户投资将遵守中国保监会规定的其他限制。
(七) 投资策略：本账户在保证本金安全和高度流动性的基础上，通过对宏观经济走向、货币政策、利率走势的判断，合理安排各类资产的比例和期限，以实现利息收入和资金使用效率的最大化。
(八) 投资风险：本账户的投资回报可能受到政治经济风险、利率风险、通货膨胀等多项风险因素的影响，但利率风险和通货膨胀风险是影响本账户投资回报的主要风险。

投资账户四
(一) 投资账户名称：工银安盛进取投资账户
(二) 设立时间：2011 年 11 月 16 日
(三) 账户特征：激进型
(四) 投资策略：本账户在承担较高投资风险的基础上，主要投资于证券投资基金，追求较高的投资回报，获取高水平的长期资本增值。
(五) 资产配置比例：90%权益类资产，10%流动性资产
(六) 投资工具及投资比例：
1) 本账户主要投资于权益类资产和流动性资产，其中，权益类资产包括股票基金和混合基金，流动性资产包括活期存款、回购、期限在 1 年以下（包括 1 年）的短期国债、短期金融债、短期央行票据和货币市场基金等。
2) 本账户投资于权益类资产的比例不低于本投资账户资产总值的 80%，最高可达 100%。
3) 本账户投资将遵守中国保监会规定的其他限制。
(七) 投资策略：本账户乘承以研究为本的投资理念和积极的投资策略。通过积极投资参与基金市场的运作，力争获取高于比较基准的收益率。
(八) 投资风险：本账户的投资回报可能受到政治经济风险、市场风险、利率风险、通货膨胀等多项风险因素的影响，但基金市场风险是影响本账户投资回报的主要风险。

二、投资账户财务状况的简要说明

2014年 12 月 31 日 资产负债表（金额单位：人民币元）

	工银安盛卓越投资账户	工银安盛稳健投资账户	工银安盛安心投资账户	工银安盛进取投资账户
资产				
货币资金	26,649,052	2,648,871	13,776,042	5,151,675
定期存款	80,000,000	20,000,000	–	–
交易性金融资产	919,326,888	287,186,670	–	67,891,535
其中：基金投资	801,328,926	164,314,960	–	67,891,535
债券投资	117,997,962	122,871,710	–	–
应收利息	3,250,265	5,591,241	141,441	1,771
应收红利	–	–	–	–
应收申购款	3,116,506	1,581,521	1,068,721	509,202
其他应收款	116,898	8,799,054	–	15,517
买入返售证券	–	38,000,000	39,000,000	–
资产合计	1,032,459,609	363,807,357	53,986,204	73,569,700
负债				
应付赎回款	5,867,722	904,360	323,828	447,277
应付独立账户管理费	–	–	–	–
应付独立账户托管费	254,647	90,440	12,749	19,366
应交税金	7,878,640	1,598,842	9,789	773,166
其他应付款	2,181	562	76	61
负债合计	14,003,190	2,594,204	346,442	1,239,870
净资产	1,018,456,419	361,213,153	53,639,762	72,329,830
独立账户持有人权益				
独立账户持有人投入资金	777,262,929	295,404,465	49,397,313	56,851,205
累计已实现损益	241,193,490	65,808,688	4,242,449	16,478,625
独立账户持有人权益合计	1,018,456,419	361,213,153	53,639,762	72,329,830

2014年年度投资收益表
2014年 1 月 1 日至 2014 年 12 月 31 日止期间（金额单位：人民币元）

	工银安盛卓越投资账户	工银安盛稳健投资账户	工银安盛安心投资账户	工银安盛进取投资账户
经营收入				
证券投资损益	–3,579,924	11,664,780	–	4,653,692
利息收入	4,707,869	1,228,843	47,568	97,976
公允价值变动损益	170,065,533	30,609,214	6,081	12,944,589
买入返售证券收入	132,672	614,129	1,414,365	8,285
	171,326,150	44,116,966	1,468,014	17,704,542
经营支出				
独立账户管理费	14,915,820	5,209,666	178,001	1,783,549
独立账户托管费	994,388	347,311	35,600	89,177
营业税金及附加	8,401,298	2,188,982	79,721	1,011,903
其他支出	757,584	65,383	32,499	173,446
	25,069,090	7,811,342	325,821	3,058,075
已实现净损益	146,257,060	36,305,624	1,142,193	14,646,467

三、投资账户披露信息

(一) 投资连结保险各投资账户投资回报率如下:

投资回报率	工银安盛卓越投资账户	工银安盛稳健投资账户	工银安盛安心投资账户	工银安盛进取投资账户
2005/01/01–2005/12/31	4.84%	6.11%	0.33%	
2006/01/01–2006/12/31	80.79%	35.84%	0.40%	
2007/01/01–2007/12/31	84.83%	43.09%	2.93%	
2008/01/01–2008/12/31	–34.37%	–17.17%	1.42%	
2009/01/01–2009/12/31	43.33%	17.99%	0.59%	
2010/01/01–2010/12/31	2.05%	3.02%	0.97%	
2011/01/01–2011/12/31	–17.46%	–8.85%	2.31%	–0.29%*
2012/01/01–2012/12/31	5.5%	3.46%	2.73%	–0.24%
2013/01/01–2013/12/31	6.01%	2.04%	2.49%	4.31%
2014/01/01–2014/12/31	15.74%	10.77%	3.23%	19.2%

*注：自账户设立日起

(二) 投资连结保险账户资产估值原则
1. 交易性金融资产
交易性金融资产包括证券投资基金投资和债券投资。证券投资基金包括在沪、深两市公开挂牌交易的封闭式证券投资基金和在各个基金管理公司及代理机构交易的开放式证券投资基金；债券指本独立账户持有并准备随时变现的债券投资，包括政府债券、金融债券和企业债券投资。
投资账户的下列资产应于合同约定的计价日，按如下原则进行估值：
1) 除开放式基金以外的任何上市流通的有价证券，以其在活跃市场中的报价估值；估值日无交易的，以最近交易日的市价估值；
2) 投资账户持有的开放式基金，以其公告的基金单位净值估值；
3) 投资账户持有的处于募集期内的证券投资基金，按其成本与利息估值；
4) 于银行间市场交易的债券根据市场参与者以询价方式与其选定的交易对手逐笔达成交易的价格为基础估值。
5) 如有确凿证据表明按上述方法进行估值不能客观反映其公允价值，本公司应根据具体情况按最能反映公允价值的价格估值；6) 如有新增事项，按国家最新规定估值。
2. 交易类金融资产按取得时的公允价值计价；卖出时成本按移动加权平均法计算。
3. 买入返售证券为在证券交易所或全国银行间同业市场上以合同或协议的方式，按一定的价格买入证券，于到期日再按合同或协议规定的价格卖出该批证券，以获取买入价与卖出价差价收入的业务。按买入某种证券成交时实际支付的款项作为投资成本。买入返售证券收入在证券持有期内采用直线法逐日计提。

(三) 投资连结保险账户投资回报率的计算公式
投资回报率 =(期末卖出价 – 期初卖出价)/ 期初卖出价 X100%

(四) 本报告期末，投资连结保险各投资账户的债券资产组合如下：

工银安盛卓越投资账户

	账面价值	占比
企业债券	24,631,942	20.87%
金融债券	93,366,020	79.13%
债券资产合计	117,997,962	100%

工银安盛稳健投资账户

	账面价值	占比
政府债券	59,803,370	48.67%
企业债券	12,601,270	10.26%
金融债券	50,467,070	41.07%
债券资产合计	122,871,710	100%

本公司投资连结保险各投资账户投资的所有债券均为 AAA 级。

(五) 本报告期末，投资连结保险各投资账户的基金资产组合如下：

工银安盛卓越投资账户	账面价值	占比
股票型基金	514,038,171	64.15%
混合型基金	233,597,068	29.15%
债券型基金	53,686,184	6.70%
货币型基金	7,503	0.001%
基金资产合计	801,328,926	100.00%

工银安盛稳健投资账户	账面价值	占比
股票型基金	92,421,107	56.25%
混合型基金	35,421,640	21.56%
债券型基金	36,472,213	22.20%
基金资产合计	164,314,960	100%

工银安盛进取投资账户	账面价值	占比
股票型基金	48,611,743	71.60%
混合型基金	19,279,791	28.40%
基金资产合计	67,891,535	100%

(六) 于本报告期，投资连结保险各投资账户的管理费如下：

工银安盛卓越投资账户	14,915,820 元
工银安盛稳健投资账户	5,209,666 元
工银安盛安心投资账户	178,001 元
工银安盛进取投资账户	1,783,549 元

(七) 投资账户投资政策变动
于本报告期，投资连结保险各投资账户中没有任何投资政策的变动。

(八) 托管银行
投资连结保险投资账户资产 2014 年托管银行为中国工商银行上海市分行。

特此公告

工银安盛人寿保险有限公司
二 〇 一五年六月六日

工银安盛人寿保险有限公司变额年金保险投资账户 2014年年度信息公告

(本信息公告是依据中国保险监督管理委员会《变额年金保险管理暂行办法》及《人身保险新型产品信息披露管理办法》编制并发布)

一、投产帐户简介

(一) 投资账户名称：工银安盛和谐投资账户
(二) 设立时间：2011 年 6 月 21 日
(三) 账户特征：平衡型
(四) 资产配置：25%权益类资产，65%固定收益类资产，10%流动性资产
(五) 投资策略：本账户奉行稳健、长期的投资原则，通过降低投资账户波动、控制投资账户风险，力求获得中长期稳定的投资收益。
(六) 投资工具及投资比例：
1) 本账户可投资于权益类资产、固定收益类资产和流动性资产。
2) 本账户投资于权益类资产的比例不高于本账户资产总值的 60%。
3) 本账户投资将遵守中国保险监督管理委员会规定的其他限制。
(七) 投资风险：本账户的投资回报可能受到经济风险、市场风险、利率风险、通货膨胀等多项风险因素的影响，但市场风险和利率风险是影响本账户投资回报的主要风险。

二、投资账户财务状况的简要说明

2014年 12 月 31 日 资产负债表（金额单位：人民币元）

资产		**负债**	
货币资金	14,863,167	应付赎回款	638,972
交易性金融资产	90,489,343	应付资产管理费	–
其中：基金投资	50,342,703	应付资产托管费	21,900
债券投资	40,146,640	应交税金	834,484
应收利息	410,848	其他应付款	423
应收申购款	6,316,376	负债合计	1,495,777
其他应收款	52,504	**净资产**	110,636,459
资产合计	112,132,238		
账户持有人权益			
账户持有人投入资金	97,332,812		
累计已实现损益	13,303,647		
账户持有人权益合计	110,636,459		

2014年年度投资收益表
2014年 1 月 1 日 至 2014 年 12 月 31 日止期间（金额单位：人民币元）

经营收入		**经营支出**	
证券投资损益	150,191	独立账户管理费	795,632
利息收入	1,444,933	独立账户托管费	79,563
公允价值变动损益	16,296,197	营业税金及附加	848,932
买入返售证券收入	81,181	其他支出	43,567
	17,972,502		1,767,694
		已实现净损益	16,204,808

三、投资账户披露信息

(一) 变额年金保险工银安盛和谐账户投资回报率如下：

2011/6/21–2011/12/31	–4.05%
2012/1/1–2012/12/31	3.02%
2013/1/1–201312/31	–2.8%
2014/1/1–2014/12/31	20.71%

(二) 变额年金保险账户资产估值原则
1. 交易性金融资产
交易性金融资产包括证券投资基金投资和债券投资。证券投资基金包括在沪、深两市公开挂牌交易的封闭式证券投资基金和在各个基金管理公司及代理机构交易的开放式证券投资基金；债券指本独立账户持有并准备随时变现的债券投资，包括政府债券、金融债券和企业债券投资。
投资账户的下列资产应于合同约定的计价日，按如下原则进行估值：
1) 除开放式基金以外的任何上市流通的有价证券，以其在活跃市场中的报价估值；估值日无交易的，以最近交易日的市价估值；
2) 投资账户持有的开放式基金，以其公告的基金单位净值估值；
3) 投资账户持有的处于募集期内的证券投资基金，按其成本与利息估值；
4)于银行间市场交易的债券根据市场参与者以询价方式与其选定的交易对手逐笔达成交易的价格为基础估值。
5) 如有确凿证据表明按上述方法进行估值不能客观反映其公允价值，本公司应根据具体情况按最能反映公允价值的价格估值；
6) 如有新增事项，按国家最新规定估值。
2. 交易类金融资产按取得时的公允价值计价；卖出时成本按移动加权平均法计算
3. 买入返售证券为在证券交易所或全国银行间同业市场上以合同或协议的方式，按一定的价格买入证券，于到期日再按合同或协议规定的价格卖出该批证券，以获取买入价与卖出价差价收入的业务。按买入某种证券成交时实际支付的款项作为投资成本。买入返售证券收入在证券持有期内采用直线法逐日计提。

(三) 变额年金保险工银安盛和谐账户投资回报率的计算公式
投资回报率 =(期末卖出价 – 期初卖出价)/ 期初卖出价 X100%

(四) 本报告期末，变额年金保险工银安盛和谐账户的债券资产组合如下：

	账面价值	占比
政府债券	40,146,640	100%
债券资产合计	40,146,640	100%

本公司变额年金保险工银安盛和谐账户投资的所有债券均为 AAA 级。

(五) 本报告期末，变额年金保险工银安盛和谐账户的基金资产组合如下：

	账面价值	占比
股票型基金	50,342,702	100%
基金资产合计	50,342,702	100%

(六) 于本报告期，变额年金保险工银安盛和谐账户的管理费为：795,632 元。

(七) 投资账户投资政策变动
于本报告期，变额年金保险工银安盛和谐账户中没有任何投资政策的变动。

(八) 托管银行
变额年金保险工银安盛和谐账户 2014 年资产托管银行为中国工商银行上海市分行。

四、其他信息

于本报告期，变额年金保险收取的保证利益费用为 2,123,068 元。

特此公告

工银安盛人寿保险有限公司
二 〇 一五年六月六日