博时策略灵活配置混合型证券投资基金

2014 年度报告摘要

基金管理人:博时基金管理有限公司
基金托管人:中国建设银行股份有限公司
报告送出日期:2015年3月28日

§1重要提示

基金管理人的董事会、董事保证本报告所载资料不存在虚假记载、误导性陈述或重大遗漏,并对其内容的真实性、准确性和完整性承担个别及连带的法律责任。本年度报告已经三分之二以上独立董事签字同意,并由董事长签发。

基金托管人中国建设银行股份有限公司根据本基金合同规定,于2015年3月27日复核了本报告中的财务指标、净值表现、利润分配情况、财务会计报告、投资组合报告等内容,保证复核内容不存在虚假记载、误导性陈述或者重大遗漏。

基金管理人承诺以诚实信用、勤勉尽责的原则管理和运用基金资产,但不保证基金一定盈利。

基金的过往业绩并不代表其未来表现。投资有风险,投资者在作出投资决策前应仔细阅读本基金的招募说明书及其更新。

本年度报告摘要摘自年度报告正文,投资者欲了解详细内容,应阅读年度报告正文。

本报告期自2014年1月1日起至12月31日止。

§2基金简介

2.1基金基本情况

基金简称	博时策略混合
基金主代码	050012
交易代码	050012
基金运作方式	契约型开放式
基金合同生效日	2009年8月11日
基金管理人	博时基金管理有限公司
基金托管人	中国建设银行股份有限公司
报告期末基金份额总额	1,237,265,027.10份
基金合同存续期	不定期

2.2基金产品说明

投资目标	通过运用多种投资策略,在股票和债券之间灵活配置资产,并对成长、价值风格突出的股票进行均衡配置,以追求基金资产的长期稳健增值。
投资策略	本基金通过自上而下和自下而上相结合、定性分析和定量分析互相补充的方法,在股票、债券和现金等资产类之间进行相对稳定的适度配置,强调通过自上而下的宏观分析与自下而上的市场趋势分析有机结合进行前瞻性的决策。
业绩比较基准	沪深300指数收益率×60%+中国债券总指数收益率×40%
风险收益特征	本基金为混合型基金,混合型基金的风险高于货币市场基金和债券型基金,低于股票型基金,属于较高风险、较高收益的品种。

2.3基金管理人和基金托管人

项目		基金管理人	基金托管人
名称		博时基金管理有限公司	中国建设银行股份有限公司
信息披露负责人	姓名	孙麒清	田青
	联系电话	0755-83169999	010-67595096
	电子邮箱	service@bosera.com	tianqing1.zh@ccb.com
客户服务电话		95105568	010-67595096
传真		0755-83195140	010-66275853

2.4信息披露方式

登载基金年度报告正文的管理人互联网网址	http://www.bosera.com
基金年度报告备置地点	基金管理人、基金托管人处

§3主要财务指标、基金净值表现及利润分配情况

3.1主要会计数据和财务指标

金额单位:人民币元

3.1.1期间数据和指标	2014年	2013年	2012年
本期已实现收益	33,171,012.97	83,037,294.03	-269,363,232.00
本期利润	252,279,581.76	36,460,544.35	58,669,375.79
加权平均基金份额本期利润	0.1616	0.0186	0.0264
本期基金份额净值增长率	21.62%	1.69%	3.37%
3.1.2期末数据和指标	2014年末	2013年末	2012年末
期末可供分配基金份额利润	-0.0317	-0.1575	-0.1716
期末基金资产净值	1,267,265,910.35	1,486,978,660.83	1,768,008,361.79
期末基金份额净值	1.024	0.842	0.828

注:本期已实现收益指基金本期利息收入、投资收益、其他收入(不含公允价值变动收益)扣除相关费用后的余额,本期利润为本期已实现收益加上本期公允价值变动收益。

期末可供分配利润是指期末资产负债表中未分配利润与未分配利润中已实现部分的孰低数。

上述基金业绩指标不包括持有人认购或交易基金的各项费用,计入费用后实际收益水平要低于所列数字。

3.2基金净值表现

3.2.1基金份额净值增长率及其与同期业绩比较基准收益率的比较

阶段	份额净值增长率①	份额净值增长率标准差②	业绩比较基准收益率③	业绩比较基准收益率标准差④	①-③	②-④
过去三个月	10.82%	1.14%	26.41%	0.99%	-15.59%	0.15%
过去六个月	25.49%	0.93%	37.14%	0.80%	-11.65%	0.13%
过去一年	21.62%	0.86%	34.56%	0.73%	-12.94%	0.13%
过去三年	27.84%	0.95%	35.62%	0.78%	-7.78%	0.17%
过去五年	-4.21%	1.07%	9.86%	0.82%	-14.07%	0.25%
自基金合同生效起至今	4.79%	1.07%	11.48%	0.86%	-6.69%	0.21%

注:本基金的业绩比较基准:沪深300指数收益率×60%+中国债券总指数收益率×40%。

由于基金资产配置比例处于动态变化的过程中,需要通过再平衡来使资产的配置比例符合基金合同要求,基准指数每日按照60%、40%的比例采取再平衡,再用每日连乘的计算方式得到基准指数的时间序列。

3.2.2自基金合同生效以来基金份额累计净值增长率变动及其与同期业绩比较基准收益率变动的比较

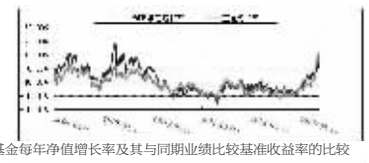

3.2.3过去五年基金每年净值增长率及其与同期业绩比较基准收益率的比较

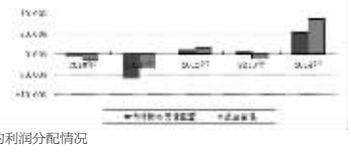

3.3过去三年基金的利润分配情况

无。

§4管理人报告

4.1基金管理人及基金经理情况

4.1.1基金管理人及其管理基金的经验

博时基金管理有限公司是中国内地首批成立的五家基金管理公司之一。“为国民创造财富”是博时的使命。博时的投资理念是“做投资价值的发现者”。截至2014年12月31日,博时基金公司共管理五十三只开放式基金,并受全国社会保障基金理事会委托管理部分社保基金,以及多个企业年金账户。博时基金资产管理净值总规模逾2363亿元人民币,其中公募基金资产规模逾1124亿元人民币,累计分红超过638亿元人民币,是目前我国资产管理规模最大的基金公司之一,养老金资产管理规模在同业中名列前茅。

1)基金业绩

根据银河证券基金研究中心统计,标准股票型基金中,截至12月31日,博时主题行业股票基金今年以来净值增长率在355只标准型股票基金中排名第6,博时特许价值股票基金年以来净值增长率在355只标准型股票基金中排名第12;博时精选股票基金在7只同类普通股票型基金中排名前1/2;博时裕富沪深300指数基金在同类150只标准指数股票型基金中排名前1/5,博时上证超大盘ETF及博时深证基本面200ETF在150只标准指数股票型基金中均排名前1/2;博时上证超级大盘ETF联接及博时深证基本面200ETF联接在同类45只产品中排名前1/2。混合基金中,博时裕益灵活配置混合在34只灵活配置型基金中排名前1/4,博时价值增长混合及博时价值增长贰号混合在同类29只产品中排名前1/2;博时平衡配置混合在同类16只产品中排名前1/2。

固定收益方面,博时信用债券(A/B类) 今年以来收益率在93只同类普通债券型基金中排名第1;博时信用债券(C类) 今年以来收益率在56只同类普通债券型基金中排名第1;博时稳定价值债券(B类) 今年以来收益率在41只同类普通债券型基金中排名第1;博时稳定价值债券(A类)今年以来收益率在67只同类普通债券型基金中排名第2;博时转债增强债券(A类)今年以来收益率在13只可转换债券基金中排名第3;博时安丰18个月定期开放基金在100只同类长期标准债券型基金中排名前1/3,博时信用债纯债债券基金、博时安心收益定期开放债券(A类)及博时月月薪定期支付债券基金在100只同类长期标准债券型基金中排名前1/2;博时宏观回报债券(A/B类)及博时天颐债券(A类)在93只同类普通债券型基金中分别排名第7、第8;博时现金收益货币(A类)在78只同类货币市场基金中排名前1/2。

海外投资方面业绩方面,截至12月31日,博时亚洲票息收益债券基金在同类可比7只QDII债券基金中排名第1,博时抗通胀在8只QDII商品基金中排名第1。

2)客户服务

2014年,博时基金共举办各类渠道培训及活动718场,参加人数18775人。

3)其他大事件

2014年12月18日,博时国际获得和讯海外财经风云榜“2014年度最佳中资基金公司奖”;

2014年12月25日,博时基金获得金融界评选的“最佳品牌奖”。

2014年1月9日,金融界网站在北京举办“第二届领航中国2013金融行业年度颁奖典礼”,博时基金荣获“2013金融界领航中国年度评选基金公司最佳品牌奖”。

2014年1月11日, 在和讯网主办的2013年第十一届财经风云榜基金行业评选中, 博时基金荣获“2013年度基金业最佳投资者关系奖”。

4.1.2基金经理(或基金经理小组)及基金经理助理简介

姓名	职务	任本基金的基金经理(助理)期限		证券从业年限	说明
		任职日期	离任日期		
张勇	基金经理/固定收益总部现金管理组投资总监	2009-8-11	-	10.5	2001年起先后在南京市商业银行任信贷员、债券交易员。2003年加入博时基金管理有限公司,历任债券交易员、基金经理助理、固定收益部副总经理、博时稳定价值债券投资基金的基金经理。现任固定收益总部现金管理组投资总监兼博时现金收益证券投资基金、博时策略灵活配置混合型证券投资基金、博时安盈债券型证券投资基金、博时宏观回报债券型证券投资基金、博时天天增利货币市场基金、博时月月盈短期理财债券型证券投资基金、博时现金宝货币市场基金、博时保证金实时交易型货币市场基金的基金经理。
王燕	基金经理/混合组投资副总监	2011-2-28	-	10	2004年从北京大学硕士研究生毕业后加入博时基金管理有限公司。历任金融工程师、研究员、研究部消费品组主管、研究部副总经理、投资经理。现任股票投资部混合组投资副总监兼博时策略混合基金、博时内需增长混合基金基金经理。

注:上述人员的任职日期和离任日期均指公司作出决定之日,证券从业年限计算的起始时间按照从事证券行业开始时间计算。

4.2管理人对报告期内本基金运作遵规守信情况的说明

在本报告期内,本基金管理人严格遵守《证券法》、《证券投资基金法》、《证券投资基金运作管理办法》及其各项实施细则、基金合同和其他相关法律法规的规定,本着诚实信用、勤勉尽责、取信于市场、取信于社会的原则管理和运用基金资产,在严格控制风险的基础上,为基金持有人谋求最大利益。本报告期内,由于证券市场波动等原因,本基金曾出现个别投资监控指标超标的情况,基金管理人在规定期限内进行了调整,对基金份额持有人利益未造成损害。

4.3管理人对报告期内公平交易情况的专项说明

4.3.1公平交易制度和控制方法

报告期内,根据《证券投资基金管理公司公平交易制度指导意见》的相关要求,公司进一步完善了《公平交易管理制度》,通过系统及人工相结合的方式,分别对一级市场及二级市场的权益类及固定收益类投资的公平交易原则、流程,按照境内及境外业务进行了详细规范,同时也通过强化事后分析评估监督机制来确保公司公平对待管理的不同投资组合。

4.3.2公平交易制度的执行情况

报告期内,本基金管理人严格执行了《证券投资基金管理公司公平交易制度指导意见》和公司制定的《公平交易管理制度》的规定,在研究、决策、交易执行等各环节,通过制度、流程、技术手段等各方面措施确保了公平对待所管理的投资组合。同时,根据《证券投资基金管理公司公平交易制度指导意见》的要求,公司对所管理组合的不同时间窗的同向交易进行了价差专项分析,未发现存在违反公平交易原则的现象。

4.3.3异常交易行为的专项说明

报告期内未发现本基金存在异常交易行为。

4.4管理人对报告期内基金的投资策略和业绩表现的说明

4.4.1报告期内基金投资策略和运作分析

2014年A股走出低谷,上证指数全年上涨52.87%,中小板指数上涨9.67%,创业板指数上涨12.83%,上证指数大幅度跑赢中小板指数及创业板指数。从分行业指数看,表现较好的板块为非银金融、建筑装饰、钢铁、房地产等,表现较差的行业为农林牧渔、医药生物、电子等。四季度市场融资余额以及单日成交额不断创出新高,新资金流入特征较为明显。

本基金本年度的盈利个股相对分散,没有明显的行业或主题特性。在医药股的超配以及金融类个股的低配给组合净值带来了一定的负面贡献。四季度市场出现巨大转变,新资金流入迹象明显,操作思路明显不同于之前存量博弈的市场,对行情发展的速度和强度认识不够充分,对组合收益有所影响。

4.4.2报告期内基金的业绩表现

截至2014年12月31日,本基金份额净值为1.024元,累计份额净值为1.048元,报告期内净值增长率为21.62%,同期业绩基准涨幅为34.56%。

4.5管理人对宏观经济、证券市场及行业走势的简要展望

央行降息进一步确认经济状况以及企业盈利总体偏弱。从上市公司已经公布完毕的三季报情况来看,非金融公司三季度整体盈利当季同比增速5.33%,低于二季度的11.13%,与一季度相当,环比增速在零增长附近。预计全年盈利增速在个位。全球油价暴跌后,经济通缩压力进一步加大。央行降息更多处于对经济下行压力托底的考虑。

经济差、股市好的格局有望延续。过去几年持续熊市的原因是因为大家担心系统性风险,包括政治、经济等都存在较大不确定性,市场更加偏重“转型”的故事以规避系统性风险。而在目前时点,经过地产行业以及政府投资下滑对经济拖累的压力测试后,很多行业的供需格局有所改变,部分原来被判定为长期存有天花板、难以转型的行业和公司开始出现变化。股票市场的机会比前几年明显增多。

市场目前已经改变过去几年存量资金博弈为主的特征,“新钱”入场,投资方向选择上偏重“质优价廉”,但会从去年强调“绝对低PE和PB”板块向估值与增长匹配的板块扩散。一季度重点研究方向包括:1)油价下跌带来盈利改善的中游行业。2)2014年以来上市新股100余只,其中质地优良但市场研究尚不充分的个股3)预计年报及一季报超预期的个股,如地产产业链股票。

4.6管理人对报告期内基金估值程序等事项的说明

本基金管理人为确保基金估值工作符合相关法律法规和基金合同的规定, 确保基金资产估值的公平、合理, 有效维护投资人的利益, 设立了博时基金管理有限公司估值委员会 (以下简称 “估值委员会”),制定了估值政策和估值程序。估值委员会成员由主管运营的副总经理、督察长、投资总监、研究部负责人、风险管理部负责人、运作部负责人等成员组成,基金经理原则上不参与估值委员会的工作,其估值建议经估值委员会成员评估后审慎采用。估值委员会成员均具有5年以上专业工作经历,具备良好的专业经验和专业胜任能力,具有绝对的独立性。估值委员会的职责主要包括有:保证基金估值的公平、合理;制订健全、有效的估值政策和程序;确保对投资品种进行估值时估值政策和程序的一贯性;定期对估值政策和程序进行评价等。

参与估值流程的各方还包括本基金托管银行和会计师事务所。托管人根据法律法规要求对基金估值及净值计算履行复核责任,当存有异议时,托管银行有责任要求基金管理公司作出合理解释,通过积极商讨达成一致意见。会计师事务所对估值委员会采用的相关估值模型、假设及参数的适当性发表审核意见并出具报告。上述参与估值流程各方之间不存在任何重大利益冲突。

本基金管理人已与中央国债登记结算有限责任公司签署服务协议,由其按约定提供在银行间同业市场交易的债券品种的估值数据。

4.7管理人对报告期内基金利润分配情况的说明

收益分配原则:本基金每一基金份额享有同等分配权;在符合有关基金分红条件的前提下,本基金每年收益分配次数最多为4次,每次分配比例不得低于收益分配基准日可供分配利润的20%;若《基金合同》生效不满3个月可不进行收益分配;基金收益分配后基金份额净值不能低于面值,即基金收益分配基准日的基金份额净值减去每单位基金份额收益分配金额后不能低于面值。

根据相关法律法规和基金合同的要求以及本基金的实际运作情况,报告期末本基金未满足收益分配条件,故不进行收益分配。

4.8 报告期内管理人对本基金持有人数或基金资产净值预警情形的说明

无。

§5托管人报告

5.1报告期内本基金托管人遵规守信情况声明

本报告期,中国建设银行股份有限公司在本基金的托管过程中,严格遵守了《证券投资基金法》、基金合同、托管协议和其他有关规定,不存在损害基金份额持有人利益的行为,完全尽职尽责地履行了基金托管人应尽的义务。

5.2托管人对报告期内本基金投资运作遵规守信、净值计算、利润分配等情况的说明

本报告期,本托管人按照国家有关规定、基金合同、托管协议和其他有关规定,对本基金的基金资产净值计算、基金费用开支等方面进行了认真的复核,对本基金的投资运作方面进行了监督,发现个别监督指标不符合基金合同约定并及时通知了基金管理人,基金管理人在合理期限内进行了调整,对基金份额持有人利益未造成损害。

报告期内,本基金未实施利润分配。

5.3托管人对本年度报告中财务信息等内容的真实、准确和完整发表意见

本托管人复核审查了本报告中的财务指标、净值表现、利润分配情况、财务会计报告、投资组合报告等内容,保证复核内容不存在虚假记载、误导性陈述或者重大遗漏。

§6审计报告

本报告已经普华永道中天会计师事务所审计并出具了无保留意见的审计报告。投资者欲了解审计报告详细内容,可通过登载于博时基金管理公司网站的年度报告正文查看审计报告全文。

§7年度财务报表

7.1资产负债表

会计主体:博时策略灵活配置混合型证券投资基金

报告截止日:2014年12月31日

单位:人民币元

资产	本期末 2014年12月31日	上年度末 2013年12月31日
资产:		
银行存款	45,407,935.44	70,396,576.82
结算备付金	7,579,136.05	4,487,803.28
存出保证金	174,886.43	278,379.50
交易性金融资产	1,224,145,413.15	1,395,417,670.16
其中:股票投资	845,215,736.75	1,044,122,565.16
基金投资	-	-
债券投资	378,929,676.40	351,295,105.00
资产支持证券投资	-	-
贵金属投资	-	-
衍生金融资产	-	-
买入返售金融资产	-	-
应收证券清算款	24,072,918.09	20,014,444.44
应收利息	1,733,520.60	1,830,098.07
应收股利	-	-
应收申购款	53,661.26	283,688.44
递延所得税资产	-	-
其他资产	-	-
资产总计	1,303,167,471.02	1,492,708,660.71
负债和所有者权益	本期末 2014年12月31日	上年度末 2013年12月31日
负债:		
短期借款	-	-
交易性金融负债	-	-
衍生金融负债	-	-
卖出回购金融资产款	-	-
应付证券清算款	20,457,472.51	-
应付赎回款	11,048,549.44	1,026,390.90
应付管理人报酬	1,650,726.91	1,928,909.25
应付托管费	275,121.18	321,484.88
应付销售服务费	-	-
应付交易费用	477,556.23	363,147.77
应交税费	1,640,000.00	1,640,000.00
应付利息	-	-
应付利润	-	-
递延所得税负债	-	-
其他负债	352,134.40	450,067.08
负债合计	35,901,560.67	5,729,999.88
所有者权益:		
实收基金	1,237,265,027.10	1,765,022,543.97
未分配利润	30,000,883.25	-278,043,883.14
所有者权益合计	1,267,265,910.35	1,486,978,660.83
负债和所有者权益总计	1,303,167,471.02	1,492,708,660.71

注:报告截止日2014年12月31日,基金份额净值1.024元,基金份额总额1,237,265,027.10份。

7.2利润表

会计主体:博时策略灵活配置混合型证券投资基金

本报告期:2014年1月1日至2014年12月31日

单位:人民币元

项目	本期 2014年1月1日至2014年12月31日	上年度可比期间 2013年1月1日至2013年12月31日
一、收入	279,204,665.00	70,258,818.02
1.利息收入	7,503,475.88	8,494,823.40
其中:存款利息收入	855,273.92	676,699.48
债券利息收入	4,855,830.79	6,014,410.89
资产支持证券利息收入	-	-
买入返售金融资产收入	1,792,371.17	1,803,713.03
其他利息收入	-	-
2.投资收益(损失以“-”填列)	52,557,153.68	108,243,954.72
其中:股票投资收益	5,589,916.39	85,589,008.45
基金投资收益	-	-
债券投资收益	33,044,892.11	4,613,841.52
资产支持证券投资收益	-	-
贵金属投资收益	-	-
衍生工具收益	-	-
股利收益	13,922,345.18	18,041,104.75
3.公允价值变动收益(损失以“-”号填列)	219,108,568.79	-46,576,749.68
4.汇兑收益(损失以“-”号填列)	-	-
5.其他收入(损失以“-”号填列)	35,466.65	96,789.58
减:二、费用	26,925,083.24	33,798,273.67
1.管理人报酬	20,093,377.82	25,101,649.98
2.托管费	3,348,896.21	4,183,608.33
3.销售服务费	-	-
4.交易费用	3,039,800.69	4,081,459.18
5.利息支出	-	-
其中:卖出回购金融资产支出	-	-
6.其他费用	443,008.52	431,556.18
三、利润总额(亏损总额以“-”号填列)	252,279,581.76	36,460,544.35
减:所得税费用	-	-
四、净利润(净亏损以“-”号填列)	252,279,581.76	36,460,544.35

7.3所有者权益(基金净值)变动表

会计主体:博时策略灵活配置混合型证券投资基金

本报告期:2014年1月1日至2014年12月31日

单位:人民币元

项目	本期 2014年1月1日至2014年12月31日		
	实收基金	未分配利润	所有者权益合计
一、期初所有者权益(基金净值)	1,765,022,543.97	-278,043,883.14	1,486,978,660.83
二、本期经营活动产生的基金净值变动数(本期利润)	-	252,279,581.76	252,279,581.76
三、本期基金份额交易产生的基金净值变动数(净值减少以“-”号填列)	-527,757,516.87	55,765,184.63	-471,992,332.24
其中:1.基金申购款	26,136,498.23	-2,777,992.23	23,358,506.00
2.基金赎回款	-553,894,015.10	58,543,176.86	-495,350,838.24
四、本期向基金份额持有人分配利润产生的基金净值变动(净值减少以“-”号填列)	-	-	-
五、期末所有者权益(基金净值)	1,237,265,027.10	30,000,883.25	1,267,265,910.35
项目	上年度可比期间 2013年1月1日至2013年12月31日		
	实收基金	未分配利润	所有者权益合计
一、期初所有者权益(基金净值)	2,134,333,526.30	-366,325,164.51	1,768,008,361.79
二、本期经营活动产生的基金净值变动数(本期利润)	-	36,460,544.35	36,460,544.35
三、本期基金份额交易产生的基金净值变动数(净值减少以“-”号填列)	-369,310,982.33	51,820,737.02	-317,490,245.31
其中:1.基金申购款	33,988,581.38	-5,011,124.65	28,977,456.73
2.基金赎回款	-403,299,563.71	56,831,861.67	-346,467,702.04
四、本期向基金份额持有人分配利润产生的基金净值变动(净值减少以“-”号填列)	-	-	-
五、期末所有者权益(基金净值)	1,765,022,543.97	-278,043,883.14	1,486,978,660.83

报表附注为财务报表的组成部分。

本报告7.1至7.4财务报表由下列负责人签署:

基金管理人负责人:吴姚东　　主管会计工作负责人:王德英　　会计机构负责人:成江

7.4报表附注

7.4.1本报告期所采用的会计政策、会计估计与最近一期年度报告相一致的说明

财政部于2014年颁布《企业会计准则第39号——公允价值计量》、《企业会计准则第40号——合营安排》、《企业会计准则第41号——在其他主体中权益的披露》和修订后的《企业会计准则第2号——长期股权投资》、《企业会计准则第9号——职工薪酬》、《企业会计准则第30号——财务报表列报》、《企业会计准则第33号——合并财务报表》以及《企业会计准则第37号——金融工具列报》,要求除《企业会计准则第37号——金融工具列报》自2014年度财务报表起施行外,其他准则自2014年7月1日起施行。上述准则对本基金本报告期无重大影响。

本报告期所采用的会计估计与最近一期年度报告相一致。

7.4.2税项

根据财政部、国家税务总局财税[2002]128号《关于开放式证券投资基金有关税收问题的通知》、财税[2008]1号《关于企业所得税若干优惠政策的通知》、财税[2012]85号《关于实施上市公司股息红利差别化个人所得税政策有关问题的通知》及其他相关财税法规和实务操作,主要税项列示如下:

(1) 以发行基金方式募集资金不属于营业税征收范围,不征收营业税。基金买卖股票、债券的差价收入不予征收营业税。

(2) 对基金从证券市场中取得的收入,包括买卖股票、债券的差价收入,股权的股息、红利收入,债券的利息收入及其他收入,暂不征收企业所得税。

(3) 对基金取得的企业债券利息收入,应由发行债券的企业在向基金支付利息时代扣代缴20%的个人所得税。自2013年1月1日起,对基金从上市公司取得的股息红利所得,持股期限在1个月以内(含1个月)的,其股息红利所得全额计入应纳税所得额;持股期限在1个月以上至1年(含1年)的,暂减按50%计入应纳税所得额;持股期限超过1年的,暂减按25%计入应纳税所得额。对基金持有的上市公司限售股,解禁后取得的股息、红利收入,按照上述规定计算纳税,持股时间自解禁日起计算;解禁前取得的股息、红利收入继续暂减按50%计入应纳税所得额。上述所得统一适用20%的税率计征个人所得税。

(4) 基金卖出股票按0.1%的税率缴纳股票交易印花税,买入股票不征收股票交易印花税。

7.4.3关联方关系

关联方名称	与本基金的关系
博时基金管理有限公司(“博时基金”)	基金管理人、注册登记机构、基金销售机构
中国建设银行股份有限公司(“中国建设银行”)	基金托管人、基金代销机构
招商证券股份有限公司(“招商证券”)	基金管理人的股东、基金代销机构
中国长城资产管理公司	基金管理人的股东
广厦建设集团有限责任公司	基金管理人的股东
天津港(集团)有限公司	基金管理人的股东
璟安投权投资有限公司	基金管理人的股东
上海盛业股权投资基金有限公司	基金管理人的股东

注:下述关联交易均在正常业务范围内按一般商业条款订立。

7.4.4本报告期及上年度可比期间的关联方交易

7.4.4.1通过关联方交易单元进行的交易

7.4.4.1.1股票交易

金额单位:人民币元

关联方名称	本期 2014年1月1日至2014年12月31日		上年度可比期间 2013年1月1日至2013年12月31日	
	成交金额	占当期股票成交总额的比例	成交金额	占当期股票成交总额的比例
招商证券	195,873,201.87	9.85%	155,317,931.79	5.68%

7.4.4.1.2权证交易

无。

7.4.4.1.3应支付关联方的佣金

金额单位:人民币元

关联方名称	本期 2014年1月1日至2014年12月31日			
	当期佣金	占当期佣金总量的比例	期末应付佣金余额	占期末应付佣金总额的比例
招商证券	178,321.80	11.06%	-	-
关联方名称	上年度可比期间 2013年1月1日至2013年12月31日			
	当期佣金	占当期佣金总量的比例	期末应付佣金余额	占期末应付佣金总额的比例
招商证券	119,378.97	5.33%	52,489.42	14.45%

注:1. 上述佣金参考市场价格经本基金的基金管理人与对方协商确定,以扣除由中国证券登记结算有限责任公司收取的证管费和经手费后的净额列示。

2. 该类佣金协议的服务范围还包括佣金收取方为本基金提供的证券投资研究成果和市场信息服务等。

7.4.4.2关联方报酬

7.4.4.2.1基金管理费

单位:人民币元

项目	本期 2014年1月1日至2014年12月31日	上年度可比期间 2013年1月1日至2013年12月31日
当期发生的基金应支付的管理费	20,093,377.82	25,101,649.98
其中,支付销售机构的客户维护费	3,520,187.71	4,480,502.78

注:支付基金管理人博时基金的管理人报酬按前一日基金资产净值1.5%的年费率计提,逐日累计至每月月底,按月支付。其计算公式为:

日管理人报酬=前一日基金资产净值 X 1.5% / 当年天数。

7.4.4.2.2基金托管费

单位:人民币元

项目	本期 2014年1月1日至2014年12月31日	上年度可比期间 2013年1月1日至2013年12月31日
当期发生的基金应支付的托管费	3,348,896.21	4,183,608.33

注:支付基金托管人中国建设银行的托管费按前一日基金资产净值0.25%的年费率计提,逐日累计至每月月底,按月支付。其计算公式为:

日托管费=前一日基金资产净值 X 0.25% / 当年天数。

7.4.4.3与关联方进行银行间同业市场的债券(含回购)交易

无。

7.4.4.4各关联方投资本基金的情况

无。

7.4.4.5由关联方保管的银行存款余额及当期产生的利息收入

单位:人民币元

关联方名称	本期 2014年1月1日至2014年12月31日		上年度可比期间 2013年1月1日至2013年12月31日	
	期末余额	当期利息收入	期末余额	当期利息收入
中国建设银行	45,407,935.44	757,580.18	70,396,576.82	568,268.99

注:本基金的银行存款由基金托管人中国建设银行保管,按银行同业利率计息。

7.4.4.6本基金在承销期内参与关联方承销证券的情况

无。

7.4.4.7其他关联交易事项的说明

无。

7.4.5期末(2014年12月31日)本基金持有的流通受限证券

7.4.5.1因认购新发/增发证券而于期末持有的流通受限证券

无。

7.4.5.2期末持有的暂时停牌等流通受限股票

无。

7.4.5.3期末债券正回购交易中作为抵押的债券

无。

7.4.6有助于理解和分析会计报表需要说明的其他事项

(1)公允价值

(a)金融工具公允价值计量的方法

公允价值计量结果所属的层次,由对公允价值计量整体而言具有重要意义的输入值所属的最低层次决定:

第一层次:相同资产或负债在活跃市场上未经调整的报价。

第二层次:除第一层次输入值外相关资产或负债直接或间接可观察的输入值。

第三层次:相关资产或负债的不可观察输入值。

(b)持续的以公允价值计量的金融工具

(i) 各层次金融工具公允价值

于2014年12月31日, 本基金持有的以公允价值计量且其变动计入当期损益的金融资产中属于第一层次的余额为1,224,145,413.15元,无属于第二层次或第三层次的余额(2013年12月31日:第一层次1,365,417,670.16元,第二层次30,000,000.00元,无第三层次)。

(ii) 公允价值所属层次间的重大变动

对于证券交易所上市的股票和债券, 若出现重大事项停牌、交易不活跃 (包括涨跌停时的交易不活跃)、或属于非公开发行等情况,本基金不会于停牌日至交易恢复活跃日期间、交易不活跃期间及限售期间将相关股票和债券的公允价值列入第一层次;并根据估值调整中采用的不可观察输入值对于公允价值的影响程度,确定相关股票和债券公允价值应属第二层次还是第三层次。

(iii) 第三层次公允价值余额和本期变动金额

无。

(c)非持续的以公允价值计量的金融工具

于2014年12月31日,本基金未持有非持续的以公允价值计量的金融资产(2013年12月31日:同)。

(d)不以公允价值计量的金融工具

不以公允价值计量的金融资产和负债主要包括应收款项和其他金融负债,其账面价值与公允价值相差很小。

(2) 除公允价值外,截至资产负债表日本基金无需要说明的其他重要事项。

§8投资组合报告

8.1期末基金资产组合情况

金额单位:人民币元

序号	项目	金额	占基金总资产的比例(%)
1	权益投资	845,215,736.75	64.86
	其中:股票	845,215,736.75	64.86
2	固定收益投资	378,929,676.40	29.08
	其中:债券	378,929,676.40	29.08
	资产支持证券	-	-
3	贵金属投资	-	-
4	金融衍生品投资	-	-
5	买入返售金融资产	-	-
	其中:买断式回购的买入返售金融资产	-	-
6	银行存款和结算备付金合计	52,987,071.49	4.07
7	其他各项资产	26,034,986.38	2.00
8	合计	1,303,167,471.02	100.00

8.2期末按行业分类的股票投资组合

金额单位:人民币元

代码	行业类别	公允价值	占基金资产净值比例(%)
A	农、林、牧、渔业	48,075,000.00	3.79
B	采矿业	-	-
C	制造业	517,813,770.71	40.86
D	电力、热力、燃气及水生产和供应业	62,190,000.00	4.91
E	建筑业	21,856,000.00	1.72
F	批发和零售业	25,999,994.65	2.05
G	交通运输、仓储和邮政业	34,970,000.00	2.76
H	住宿和餐饮业	-	-
I	信息传输、软件和信息技术服务业	46,559,337.48	3.67
J	金融业	60,960.00	0.00
K	房地产业	77,659,100.27	6.13
L	租赁和商务服务业	-	-
M	科学研究和技术服务业	-	-
N	水利、环境和公共设施管理业	-	-
O	居民服务、修理和其他服务业	-	-
P	教育	-	-
Q	卫生和社会工作	-	-
R	文化、体育和娱乐业	10,031,573.64	0.79
S	综合	-	-
	合计	845,215,736.75	66.70

8.3期末按公允价值占基金资产净值比例大小排序的前十名股票投资明细　　金额单位:人民币元

序号	股票代码	股票名称	数量(股)	公允价值	占基金资产净值比例(%)
1	000538	云南白药	1,000,000	63,150,000.00	4.98
2	600674	川投能源	3,000,000	62,190,000.00	4.91
3	600535	天士力	1,199,939	49,317,492.90	3.89
4	002041	登海种业	1,500,000	48,075,000.00	3.79
5	002690	美亚光电	1,327,863	47,271,922.80	3.73
6	601965	中国汽研	3,825,562	46,824,878.88	3.69
7	002065	东华软件	2,599,628	46,559,337.48	3.67
8	002701	奥瑞金	2,000,000	40,940,000.00	3.23
9	002508	老板电器	1,250,045	40,751,467.00	3.22
10	002035	华帝股份	3,299,749	39,794,972.94	3.14

注:投资者欲了解本报告期末基金投资的所有股票明细,应阅读登载于博时基金管理有限公司网站的年度报告正文。

8.4报告期内股票投资组合的重大变动

8.4.1累计买入金额超出期初基金资产净值2%或前20名的股票明细

金额单位:人民币元

| 序号 | 股票代码 |