浦银安盛货币市场证券投资基金

2014 年度报告摘要

基金管理人:浦银安盛基金管理有限公司
基金托管人:中信银行股份有限公司
送出日期:2015年3月26日

§1 重要提示及目录

1.1 重要提示

基金管理人的董事会、董事保证本报告所载资料不存在虚假记载、误导性陈述或重大遗漏,并对其内容的真实性、准确性和完整性承担个别及连带的法律责任。本年度报告已经三分之二以上独立董事签字同意,并由董事长签发。

基金托管人中信银行股份有限公司根据本基金合同规定,于2015年3月24日复核了本报告中的财务指标、净值表现、利润分配情况、财务会计报告、投资组合报告等内容,保证复核内容不存在虚假记载、误导性陈述或者重大遗漏。

基金管理人承诺以诚实信用、勤勉尽责的原则管理和运用基金资产,但不保证基金一定盈利。本基金自2014年9月15日起增加E级基金份额类别。

基金的过往业绩并不代表其未来表现。投资有风险,投资者在作出投资决策前应仔细阅读本基金的招募说明书及其更新。

本年度报告摘要摘自年度报告正文,投资者欲了解详细内容,应阅读年度报告正文。

本报告期自2014年1月1日起至12月31日止。

§2 基金简介

2.1 基金基本情况

基金简称	浦银安盛货币		
基金主代码	519509		
基金运作方式	开放式契约型		
基金合同生效日	2011年3月9日		
基金管理人	浦银安盛基金管理有限公司		
基金托管人	中信银行股份有限公司		
报告期末基金份额总额	913,944,212.79		
基金合同存续期	不定期		
下属分级基金的基金简称	浦银安盛货币A	浦银安盛货币B	浦银安盛货币E
下属分级基金的交易代码	519509	519510	519516
报告期末下属分级基金的份额总额	317,200,484.12	588,334,941.63	8,408,787.04

2.2 基金产品说明

投资目标	力求在保持基金资产安全性和良好流动性的基础上,获得超越业绩比较基准的稳定收益。
投资策略	根据对短期利率变动的预测,采用投资组合平均剩余期限控制下的主动性投资策略,利用基本分析和数量化分析方法,通过对短期金融工具的积极投资,在控制风险和保证流动性的基础上,力争获得稳定的当期收益。
业绩比较基准	银行活期存款利率(税后)
风险收益特征	属于证券投资基金中的高流动性、低风险品种,其预期收益和风险均低于债券型基金、混合型基金及股票型基金。

2.3 基金管理人和基金托管人

项目		基金管理人	基金托管人
名称		浦银安盛基金管理有限公司	中信银行股份有限公司
信息披露负责人	姓名	顾佳	方舞
	联系电话	021-23212888	010-89936330
	电子邮箱	compliance@py-axa.com	fangwei@citicib.com.cn
客户服务电话		021-33079999 或 400-8828-999	95558
传真		021-23212985	010-65550832

2.4 信息披露方式

登载基金年度报告正文的管理人互联网网址	www.py-axa.com
基金年度报告备置地点	基金管理人、基金托管人的办公场所

§3 主要财务指标、基金净值表现及利润分配情况

3.1 主要会计数据和财务指标

金额单位:人民币元

3.1.1 期间数据和指标	2014年			2013年			2012年		
	浦银安盛货币A	浦银安盛货币B	浦银安盛货币E	浦银安盛货币A	浦银安盛货币B	浦银安盛货币E	浦银安盛货币A	浦银安盛货币B	浦银安盛货币E
本期已实现收益	14,884,968.26	33,915,233.46	11,841.32	10,988,105.52	22,326,436.96	-	4,931,618.76	7,221,114.89	-
本期利润	14,884,968.26	33,915,233.46	11,841.32	10,988,105.52	22,326,436.96	-	4,931,618.76	7,221,114.89	-
本期净值收益率	4.82%	5.07%	1.31%	4.19%	4.44%	-	3.62%	3.87%	-
3.1.2 期末数据和指标	2014年末			2013年末			2012年末		
期末基金资产净值	317,200,484.12	588,334,941.63	8,408,787.04	365,107,032.07	733,508,739.53	-	146,458,708.76	998,141,573.90	-
期末基金份额净值	1.0000	1.0000	1.0000	1.0000	1.0000	-	1.0000	1.0000	-

注:1、本期已实现收益指基金本期利息收入、投资收益、其他收入(不含公允价值变动收益)扣除相关费用后的余额,本期利润为本期已实现收益加上本期公允价值变动收益,由于本基金采用摊余成本法核算,因此,公允价值变动收益为零,本期已实现收益和本期利润的金额相等。

2、本基金无持有人认购/申购或交易基金的各项费用。

3、本基金收益分配按月结转份额。

4、自2014年9月15日起,本基金增加E级基金份额类别。

3.2 基金净值表现

3.2.1 基金份额净值收益率及其与同期业绩比较基准收益率的比较

3.1.1 期间数据和指标	份额净值收益率①	份额净值收益率标准差②	业绩比较基准收益率③	业绩比较基准收益率标准差④	①-③	②-④
过去三个月	1.1242%	0.0085%	0.0883%	0.0000%	1.0359%	0.0085%
过去六个月	2.2193%	0.0071%	0.1766%	0.0000%	2.0427%	0.0071%
过去一年	4.8160%	0.0081%	0.3506%	0.0000%	4.4654%	0.0081%
过去三年	13.1614%	0.0067%	1.1264%	0.0001%	12.0350%	0.0066%
自基金合同生效起至今	16.4314%	0.0064%	1.5323%	0.0002%	14.8991%	0.0062%

注:本基金收益分配按月结转份额。

阶段 (浦银安盛货币B)	份额净值收益率①	份额净值收益率标准差②	业绩比较基准收益率③	业绩比较基准收益率标准差④	①-③	②-④
过去三个月	1.1850%	0.0085%	0.0883%	0.0000%	1.0967%	0.0085%
过去六个月	2.3423%	0.0071%	0.1766%	0.0000%	2.1657%	0.0071%
过去一年	5.0670%	0.0081%	0.3506%	0.0000%	4.7164%	0.0081%
过去三年	13.9762%	0.0067%	1.1264%	0.0000%	12.8498%	0.0066%
自基金合同生效起至今	17.5006%	0.0064%	1.5323%	0.0000%	15.9683%	0.0062%

注:本基金收益分配按月结转份额。

阶段 (浦银安盛货币E)	份额净值收益率①	份额净值收益率标准差②	业绩比较基准收益率③	业绩比较基准收益率标准差④	①-③	②-④
过去三个月	1.1260%	0.0085%	0.0883%	0.0000%	1.0377%	0.0085%
自基金合同生效起至今	1.3134%	0.0083%	0.1027%	0.0000%	1.2107%	0.0083%

注:本基金收益分配按月结转份额。

3.2.2 自基金合同生效以来基金份额累计净值收益率变动及其与同期业绩比较基准收益率变动的比较

浦银安盛货币A

累计净值收益率与业绩比较基准收益率历史走势对比图

(2011年3月9日-2014年12月31日)

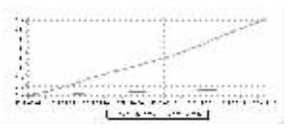

浦银安盛货币B

累计净值收益率与业绩比较基准收益率历史走势对比图

(2011年3月9日-2014年12月31日)

浦银安盛货币E

累计净值收益率与业绩比较基准收益率历史走势对比图

(2014年9月15日-2014年12月31日)

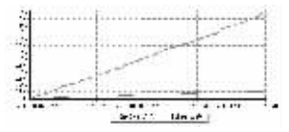

3.2.3 自基金合同生效以来基金每年净值收益率及其与同期业绩比较基准收益率的比较

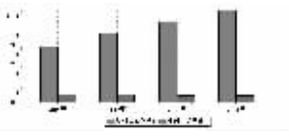

注:本基金合同于2011年3月9日生效,合同生效当年按实际存续期计算,不按整个自然年度进行折算。

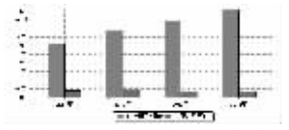

注:本基金合同于2011年3月9日生效,合同生效当年按实际存续期计算,不按整个自然年度进行折算。

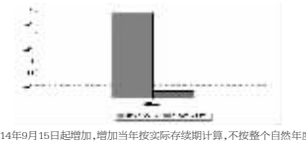

注:本基金E级基金份额类别自2014年9月15日起增加,增加当年按实际存续期计算,不按整个自然年度进行折算。

3.3 过去三年基金的利润分配情况

单位:人民币元

年度 (浦银安盛货币A)	已按再投资形式转实收基金	直接通过应付赎回款转出金额	应付利润本年变动	年度利润分配合计	备注
2014年	11,975,143.14	3,009,092.01	-99,266.89	14,884,968.26	
2013年	7,648,776.75	2,751,122.29	588,206.48	10,988,105.52	
2012年	3,910,830.55	1,124,705.33	-103,917.12	4,931,618.76	
合计	23,534,750.44	6,884,919.63	385,022.47	30,804,692.54	

单位:人民币元

年度 (浦银安盛货币B)	已按再投资形式转实收基金	直接通过应付赎回款转出金额	应付利润本年变动	年度利润分配合计	备注
2014年	24,829,331.43	8,954,721.50	131,180.53	33,915,233.46	
2013年	16,415,353.06	5,981,231.73	-70,147.83	22,326,436.96	
2012年	4,047,518.37	2,558,902.80	614,693.72	7,221,114.89	
合计	45,292,202.86	17,494,856.03	675,726.42	63,462,785.31	

单位:人民币元

年度 (浦银安盛货币E)	已按再投资形式转实收基金	直接通过应付赎回款转出金额	应付利润本年变动	年度利润分配合计	备注
2014年	1,872.65	108.87	9,859.80	11,841.32	
合计	1,872.65	108.87	9,859.80	11,841.32	

§4 管理人报告

4.1 基金管理人及基金经理情况

4.1.1 基金管理人及其管理基金的经验

浦银安盛基金管理有限公司(以下简称"浦银安盛")成立于2007年8月,股东为上海浦东发展银行股份有限公司、AXA Investment Managers S.A. 及上海国盛集团资产有限公司,公司总部设在上海,注册资本为人民币2.8亿元,股东持股比例分别为51%、39%和10%。公司主要从事基金募集、基金销售、资产管理和证监会许可的其他业务。

截至2014年12月31日止,浦银安盛旗下共管理17只基金,即浦银安盛价值成长股票型证券投资基金、浦银安盛优化收益债券型证券投资基金、浦银安盛精致生活灵活配置混合型证券投资基金、浦银安盛红利精选股票型证券投资基金、浦银安盛沪深300指数增强型证券投资基金、浦银安盛货币市场证券投资基金、浦银安盛增利分级债券型证券投资基金、浦银安盛中证锐联基本面400指数证券投资基金、浦银安盛幸福回报定期开放债券型证券投资基金、浦银安盛战略新兴产业混合型证券投资基金、浦银安盛6个月定期开放债券型证券投资基金、浦银安盛季季添利定期开放债券型证券投资基金、浦银安盛消费升级灵活配置混合型证券投资基金、浦银安盛日日盈货币市场证券投资基金、浦银安盛新经济结构灵活配置混合型证券投资基金、浦银安盛盛世精选灵活配置混合型证券投资基金及浦银安盛月月盈安心养老定期支付债券型证券投资基金。

公司信息技术系统由信息技术系统基础设施系统以及有关业务应用系统构成。信息技术系统基础设施系统包括机房工程系统、网络集成系统,这些系统在公司筹建之初由专业的系统集成公司负责建成,之后日常的维护管理由公司负责,但与第三方服务公司签订有技术服务合同,由其提供定期的巡检及特殊情况下的技术支持。公司业务应用系统主要包括开放式基金登记过户子系统、直销系统、资金清算系统、投资交易系统、估值核算系统、网上交易系统、呼叫中心系统、外服系统、营销数据中心系统等。这些系统也主要是在公司筹建之初采购专业系统提供商的产品建设而成,建成之后在业务运作过程中根据公司业务的需要进行了相关的系统功能升级,升级由系统提供商负责完成,升级后的系统也均是系统提供商对外提供的通用系统。业务应用系统日常的维护管理由公司负责,但与系统提供商签订有技术服务合同,由其提供定期的巡检及特殊情况下的技术支持。除上述情况外,我公司未委托服务机构代为办理重要的、特定的信息技术系统开发、维护事项。

另外,本公司可以根据自身发展战略的需要,委托资质良好的基金服务机构代为办理基金份额登记、估值核算等业务。

4.1.2 基金经理(或基金经理小组)及基金经理助理简介

姓名	职务	任本基金的基金经理期限		证券从业年限	说明
		任职日期	离任日期		
吕栋	公司旗下浦银安盛优化收益债券基金、浦银安盛货币基金以及浦银安盛日日盈货币基金基金经理	2014年1月7日	-	8	吕栋先生,复旦大学理学学士、麻省理工大学-斯隆商学院金融学硕士。2006年8月到2010年6月,先后在瑞银集团(UBS)旗下Dillon Read对冲基金及瑞银集团(UBS)固定收益部任分析员。2011年6月,加盟花旗集团(香港)任投资银行部分析员。2011年11月起加盟浦银安盛基金管理公司担任专户投资经理助理。2013年7月起,固任至公司固定收益投资部工作。2013年9月起担任浦银安盛优化收益债券基金基金经理。2014年1月起兼任浦银安盛货币基金基金经理。2014年3月起兼任浦银安盛日日盈货币基金基金经理。
康佳燕	公司旗下浦银安盛货币基金以及浦银安盛日日盈货币基金基金经理	2014年6月19日	-	8	康佳燕女士,香港大学工商管理硕士。2005年6月至2007年5月,先后就职于金盛人寿保险公司、泰信基金管理公司从事基金会计工作。2007年6月加盟浦银安盛基金管理有限公司,先后在基金会计部、交易部、固定收益部从事基金估值、债券交易、固定收益投资工作。2013年12月起在专户管理部担任固定收益投资经理。2014年6月起担任浦银安盛货币基金基金经理。2014年7月起,兼任浦银安盛日日盈货币基金基金经理。
程鸣	公司旗下货币基金基金经理助理	2014年7月25日	-	3	程鸣女士,复旦大学管理学本科。2011年6月至2014年7月,先后就职于财达证券有限公司、中银国际证券有限公司,从事债券交易工作。2014年7月加盟浦银安盛基金管理有限公司担任货币基金经理助理。
蒋文玲	本基金前任基金经理	2012年11月30日	2014年1月6日	8	蒋文玲女士,上海财经大学数量经济学硕士。2006年5月至2009年9月,在汇添富基金管理有限公司任债券交易员。2009年10月至2012年10月,在汇添富基金管理有限公司从事债券风控研究员工作并兼任交易员。2012年10月加盟浦银安盛基金管理有限公司固定收益投资部工作。2012年11月30日至2014年1月担任本基金基金经理。
丁进	本基金前任基金经理助理	2012年8月15日	2014年7月24日	9	丁进先生,北京化工大学应用数学专业理学硕士。2005年7月至2010年10月期间,先后在北京顺泽择投资咨询公司、新华信国际信息咨询公司从事交易模型开发研究、企业信用分析等工作,2010年10月起,在光大证券担任固定收益分析师,从事债券研究、信用产品以及可转债研究。2012年8月加盟浦银安盛基金公司,担任固定收益基金经理助理。

注:1、此处的"任职日期"和"离任日期"分别指公司决定的聘任日期和解聘日期。

2、证券从业的含义遵从行业协会《证券业从业人员资格管理办法》的相关规定。

4.2 管理人对报告期内本基金运作遵规守信情况的说明

本报告期内,本基金管理人严格遵守《证券投资基金法》及其他相关法律法规、证监会规定和基金合同的约定,以及公司的规章制度,本着诚实守信、勤勉尽责的原则管理和运用基金资产,在严格控制风险的前提下,为基金份额持有人谋求最大利益。报告期内未有损害基金份额持有人利益的行为。

4.3 管理人对报告期内公平交易情况的专项说明

4.3.1 公平交易制度和控制方法

管理人于2009年颁布了《浦银安盛基金管理有限公司公平交易管理规定》(以下简称公平交易管理规定),并分别于2011年及2012年进行了两次修订。现行公平交易管理规定分为总则、实现公平交易的具体措施、公平交易监控与实施效果评估、公平交易的报告和信息披露、隔离及保密、附则等六部分。公平交易管理规定从投资决策、研究支持、交易实施、监控与评估、报告与披露等各个环节,预防和发现可能违反公平交易的异常情况,并予以及时纠正与改进。

管理人用于公平交易控制方法包括:

- 公司建立严格的投资组合投资信息的管理及保密制度,不同投资组合经理之间的持仓和交易等重大非公开投资信息相互隔离;
- 相对所有组合建立并使用统一的、系统化的研究平台;
- 明确了投资决策委员会、投资总监、投资组合经理三级授权体系;
- 证券投资基金经理及其助理和特定客户资产投资组合经理及其助理相互隔离,不得相互兼任、互为备份;
- 严格控制不同投资组合之间的同日反向交易;
- 执行投资交易系统中的公平交易程序;
- 银行间市场交易、交易所大宗交易等非集中竞价交易的交易分配严格依照制度和程序规范进行,并对该分配过程进行监控;
- 定期对投资目标和投资策略类似的投资组合的业绩表现进行分析、归因和评估;
- 对不同时间窗下(如日内、3日内、5日内)管理人管理的不同投资组合同向交易的交易价差进行分析。分析如发现有涉嫌不公平的交易,投资组合经理及交易主管对该情况需提供详细的原因说明,并将检查结果向公司管理层和督察长汇报。同时改进公平交易管理方法及流程。
- 其他能够防范公平交易异常情况的有效方式。

4.3.2 公平交易制度的执行情况

报告期内,本基金管理人根据《公平交易管理规定》,建立健全有效的公平交易执行体系,保证公平对待旗下的每一个投资组合。

在具体执行中,在投资决策流程上,构建统一的研究平台,为所有投资组合公平的提供研究支持。同时,在投资决策过程中,严格遵守公司的各项投资管理制度和投资授权制度,保证公募基金及专户业务的独立投资决策机制;在交易执行环节上,详细规定了面对多个投资组合的投资指令的交易执行的流程和规定,以保证投资执行交易过程的公平性;从事后监控角度上,一方面是定期对股票交易情况进行分析,对不同时间窗口(同日、3日、5日)发生的不同组合对同一股票的同向交易及反向交易进行价差分析,并进行统计显著性的检验,以确定交易价差对相关基金的业绩差异的贡献度;同时对旗下投资组合及其各投资类别的收益率差异的分析;另一方面是公司对公平交易制度的遵守和相关业务流程的执行情况进行定期检查,并对发现的问题进行及时的报告。

4.3.3 异常交易行为的专项说明

本报告期内未发现本基金存在违反法律、法规、中国证监会和证券交易所颁布的相关规范性文件中认定的异常交易行为。报告期内未发生旗下所有投资组合参与的交易所公开竞价同日反向交易成交较少的单边交易量超过该证券当日成交量的5%的情形。

4.4 管理人对报告期内基金的投资策略和业绩表现说明

4.4.1 报告期内基金投资策略和运作分析

2014年中国经济保持低位运行,通胀长期维持在较低水平,疲软的基本面为2014年债券市场的走牛打下了基础。在基本面、资金面、政策面多重利好的刺激下,2014年债券市场走出了一轮大牛市,债券市场收益率大幅下行。利率债方面,短端政策性金融债收益率下行幅度接近150bp。信用债方面,短端收益率下行幅度近150BP,1年期AAA品种收益率从近6.2%回到4.7%附近。2014年债券市场趋势下行,鲜有波折,11月份受中登黑天鹅事件的影响,债券市场出现过短暂调整,随后又重回下行通道。2014年度,本基金全年均衡配置了信用债和同业存款,信用债以中高等级为主,同业存款注重期限匹配,在保持组合流动性的基础上实现了较好的收益。

4.4.2 报告期内基金的业绩表现

本基金本报告期A类净值收益率为4.8160%,B类净值收益率为5.0670%,同期业绩比较基准收益率为0.3506%;E类净值收益率为1.3134%,同期业绩比较基准收益率为0.1027%。

4.5 管理人对宏观经济、证券市场及行业走势的简要展望

展望2015年,中国经济难言乐观。从内部看,2015年中国经济增速继续保持低位,通缩压力开始出现,短时间内经济难有起色。从外部看,受美国货币政策调整影响,2015年中国面临资金外流压力,基础货币存在明显缺口,需要央行采用结构性货币工具进行对冲。我们认为2015年基本面将会是"低增长、低通胀、宽货币"的组合,这无疑有利于债券市场的继续走牛。而且从估值的角度来看,经过近段时间的调整,债券市场收益率再次回到了一个具有吸引力的水平。有利的基本面组合加上有吸引力的收益率水平将有助于延续债券市场的牛市行情。

4.6 管理人对报告期内基金估值程序等事项的说明

本基金管理人为确保基金估值工作符合相关法律法规和基金合同的规定,确保基金资产估值的公平、合理,有效维护投资人的利益,设立了浦银安盛基金管理有限公司估值委员会(以下简称"估值委员会"),制定了估值政策和估值程序。估值委员会成员由公司分管高管、金融工程部负责人、研究部负责人、投资风控部负责人、基金运营部负责人组成。估值委员会成员均具有5年以上专业工作经历,具备良好的专业经验、胜任能力和独立性。估值委员会的职责主要包括:保证基金估值的公平、合理;制订健全、有效的估值政策和程序;确保对投资品种进行估值时估值政策和程序的一贯性;定期对估值政策和程序进行评价等。

参与估值流程的各方还包括本基金托管银行和会计师事务所。托管人根据法律法规要求对基金估值及净值计算履行复核责任,当存有异议时,托管银行有责任要求基金管理公司作出合理解释,通过积极商讨达成一致意见。会计师事务所对估值委员会采用的相关估值模型、假设及参数的适当性发表审核意见并出具报告。上述参与估值流程各方之间不存在任何重大利益冲突。

本基金基金经理未参与或决定基金的估值。

本基金管理人与中央国债登记结算有限责任公司签订了《中债收益率曲线和中债估值最终用户服务协议》。

4.7 管理人对报告期内基金利润分配情况的说明

根据本基金合同及招募说明书等有关约定,本基金的收益分配采用"每日分配、按月支付"的方式,即为投资者每日计算当日收益并分配,每月支付。本报告期浦银货币A级基金应分配收益14,884,968.26元,实际分配收益14,884,968.26元;浦银货币B级基金应分配收益33,915,233.46元,实际分配收益33,915,233.46元;浦银货币E级基金应分配收益11,841.32元,实际分配收益11,841.32元。

4.8 报告期内管理人对本基金持有人数或基金资产净值预警情形的说明

1、本报告期内未出现连续二十个工作日基金份额持有人数量不满二百人的情形。

2、本报告期内未出现连续二十个工作日基金资产净值低于五千万的情形。

§5 托管人报告

5.1 报告期内本基金托管人遵规守信情况声明

2014年,本基金托管人在对浦银安盛货币市场基金的托管过程中,严格遵守《证券投资基金法》、《货币市场基金管理暂行规定》、《货币市场基金信息披露特别规定》及其他有关法律法规和基金合同的有关规定,不存在任何损害基金份额持有人利益的行为,完全尽职尽责地履行了基金托管人应尽的义务。

5.2 托管人对报告期内本基金投资运作遵规守信、净值计算、利润分配等情况的说明

2014年,浦银安盛货币市场基金的管理人——浦银安盛基金管理有限公司在浦银安盛货币市场基金的投资运作、每万份基金净收益和7日年化收益率、基金利润分配、基金费用开支等问题上,严格遵循《证券投资基金法》、《货币市场基金管理暂行规定》、《货币市场基金信息披露特别规定》等有关法律法规。

5.3 托管人对本年度报告中财务信息等内容的真实、准确和完整发表意见

本托管人依法对浦银安盛基金管理有限公司编制和披露的浦银安盛货币市场基金2014年度报告中财务指标、利润分配情况、财务会计报告、投资组合报告等内容进行了核查,以上内容真实、准确和完整。

§6 审计报告

普华永道中天会计师事务所(特殊普通合伙)对浦银安盛基金管理有限公司浦银安盛货币市场证券投资基金2014年12月31日的资产负债表,2014年度的利润表、所有者权益(基金净值)变动表以及财务报表附注出具了标准无保留意见(普华永道中天审字(2015)第20451号)。投资者可通过本基金年度报告正文查看该审计报告全文。

§7 年度财务报表

7.1 资产负债表

会计主体:浦银安盛货币市场证券投资基金

报告截止日:2014年12月31日

单位:人民币元

资 产	附注号	本期末 2014年12月31日	上年度末 2013年12月31日
资 产:			
银行存款	7.4.7.1	433,142,423.59	728,599,138.71
结算备付金		-	-
存出保证金		-	-
交易性金融资产	7.4.7.2	439,305,068.73	209,502,768.75
其中:股票投资		-	-
基金投资		-	-
债券投资		439,305,068.73	209,502,768.75
资产支持证券投资		-	-
贵金属投资		-	-
衍生金融资产	7.4.7.3	-	-
买入返售金融资产	7.4.7.4	29,800,244.70	119,300,598.95
应收证券清算款		-	-
应收利息	7.4.7.5	11,156,785.49	6,717,534.00
应收股利		-	-
应收申购款		2,654,890.00	36,614,243.90
递延所得税资产		-	-
其他资产	7.4.7.6	-	-
资产总计		916,059,412.51	1,100,734,284.31
负债和所有者权益	附注号	本期末 2014年12月31日	上年度末 2013年12月31日
负 债:			
短期借款		-	-
交易性金融负债		-	-
衍生金融负债		-	-
卖出回购金融资产款		-	-
应付证券清算款		-	-
应付赎回款		29,718.58	-
应付管理人报酬		238,997.30	273,576.38
应付托管费		72,423.44	82,901.94
应付销售服务费		68,707.21	120,680.18
应付交易费用	7.4.7.7	19,796.58	15,926.91
应交税费		-	-
应付利息		-	-
应付利润		1,506,200.74	1,464,427.30
递延所得税负债		-	-
其他负债	7.4.7.8	179,355.87	161,000.00
负债合计		2,115,199.72	2,118,512.71
所有者权益:			
实收基金	7.4.7.9	913,944,212.79	1,098,615,771.60
未分配利润	7.4.7.10	-	-
所有者权益合计		913,944,212.79	1,098,615,771.60
负债和所有者权益总计		916,059,412.51	1,100,734,284.31

注:报告截止日2014年12月31日,基金份额净值1.000元,基金份额总额为913,944,212.79份。其中浦银货币A级的基金份额为317,200,484.12份,浦银货币B级的基金份额为588,334,941.63份,浦银货币E级的基金份额为8,408,787.04份。

7.2 利润表

会计主体:浦银安盛货币市场证券投资基金

本报告期:2014年1月1日至2014年12月31日

单位:人民币元

项 目	附注号	本期 2014年1月1日至2014年12月31日	上年度可比期间2013年01月01日至2013年12月31日
一、收入		55,612,378.86	38,662,737.38
1.利息收入		47,229,362.80	36,083,695.94
其中:存款利息收入	7.4.7.11	19,292,782.45	26,518,997.49
债券利息收入		26,639,511.56	7,685,152.52
资产支持证券利息收入		-	-
买入返售金融资产收入		1,297,068.79	1,879,545.93
其他利息收入		-	-
2.投资收益(损失以"-"填列)		8,383,016.06	2,579,041.44
其中:股票投资收益	7.4.7.12	-	-
基金投资收益		-	-
债券投资收益	7.4.7.13	8,383,016.06	2,579,041.44
资产支持证券投资收益	7.4.7.13.3	-	-
贵金属投资收益	7.4.7.14	-	-
衍生工具收益	7.4.7.15	-	-
股利收益	7.4.7.16	-	-
3.公允价值变动收益(损失以"-"号填列)	7.4.7.17	-	-
4.汇兑收益(损失以"-"号填列)		-	-
5.其他收入(损失以"-"号填列)		-	-
减:二、费用		6,800,335.82	5,348,194.90
1.管理人报酬		3,424,619.66	2,548,490.12
2.托管费		1,037,763.57	772,269.66
3.销售服务费		866,829.28	694,668.34
4.交易费用	7.4.7.18	175.00	-
5.利息支出		1,205,981.45	1,094,110.25
其中:卖出回购金融资产支出		1,205,981.45	1,094,110.25
6.其他费用	7.4.7.19	264,966.86	238,656.53
三、利润总额(亏损总额以"-"号填列)		48,812,043.04	33,314,542.48
减:所得税费用		-	-
四、净利润(净亏损以"-"号填列)		48,812,043.04	33,314,542.48

7.3 所有者权益(基金净值)变动表

会计主体:浦银安盛货币市场证券投资基金

本报告期:2014年1月1日至2014年12月31日

单位:人民币元

项 目	本期 2014年1月1日至2014年12月31日		
	实收基金	未分配利润	所有者权益合计
一、期初所有者权益(基金净值)	1,098,615,771.60	-	1,098,615,771.60
二、本期经营活动产生的基金净值变动数(本期利润)		48,812,043.04	48,812,043.04
三、本期基金份额交易产生的基金净值变动数(净值减少以"-"号填列)	-184,671,558.81	-	-184,671,558.81
其中:1.基金申购款	9,067,373,653.96	-	9,067,373,653.96
2.基金赎回款	-9,252,045,212.77	-	-9,252,045,212.77
四、本期末所基金份额持有人分配利润产生的基金净值变动(净值减少以"-"号填列)	-	-48,812,043.04	-48,812,043.04
五、期末所有者权益(基金净值)	913,944,212.79	-	913,944,212.79
项 目	上年度可比期间2013年01月01日至2013年12月31日		
	实收基金	未分配利润	所有者权益合计
一、期初所有者权益(基金净值)	1,144,600,282.66	-	1,144,600,282.66
二、本期经营活动产生的基金净值变动数(本期利润)	-	33,314,542.48	33,314,542.48
三、本期基金份额交易产生的基金净值变动数(净值减少以"-"号填列)	-45,984,511.06	-	-45,984,511.06
其中:1.基金申购款	8,648,760,010.51	-	8,648,760,010.51
2.基金赎回款	-8,694,744,521.57	-	-8,694,744,521.57
四、本期向基金份额持有人分配利润产生的基金净值变动(净值减少以"-"号填列)	-	-33,314,542.48	-33,314,542.48
五、期末所有者权益(基金净值)	1,098,615,771.60	-	1,098,615,771.60

本摘要中资产负债表和利润表所列附注号为年度报告正文中对应的附注号,投资者欲了解相应附注的内容,应阅读登载于基金管理人网站的年度报告正文。报表附注为财务报表的组成部分。

本报告7.1至7.4财务报表由下列负责人签署:

郁蓉华	郁蓉华	钱冠
基金管理人负责人	主管会计工作负责人	会计机构负责人

7.4 报表附注

7.4.1 基金基本情况

浦银安盛货币市场证券投资基金(以下简称"本基金")经中国证券监督管理委员会(以下简称"中国证监会")证监许可[2010]1479号文批准,由浦银安盛基金管理有限公司依照《中华人民共和国证券投资基金法》和《浦银安盛货币市场证券投资基金基金合同》负责公开募集。本基金为契约型开放式,存续期限不定,首次设立募集不包括认购资金利息共募集3,773,820,436.52元,业经普华永道中天会计师事务所(特殊普通合伙)普华永道中天验字(2011)第073号验资报告予以验证。经向中国证监会备案,《浦银安盛货币市场证券投资基金基金合同》于2011年3月9日正式生效,基金合同生效日的基金份额总额为3,774,407,616.02份,其中认购资金利息折合587,179.50份基金份额。本基金的基金管理人为浦银安盛基金管理有限公司,基金托管人为中信银行股份有限公司。

根据《浦银安盛货币市场证券投资基金基金合同》和《浦银安盛货币市场证券投资基金招募说明书》的规定,本基金自募集期起根据投资者认申/购金额,对投资者持有的基金份额按照不同的费率计提销售服务费用,将基金份额分为不同的类别。最低申购金额为1,000,000元且按照0.25%年费率计提销售服务费的,称为A类;最低申购金额为5,000,000元且按照0.01%年费率计提销售服务费的,称为B类。本基金A类、B类两种收费模式并存,由于基金费用的不同,本基金A类基金份额和B类基金份额分别计算每万份基金净收益和七日年化收益率。为满足投资者的理财需求,提供更灵活的投资理财服务,本基金管理人自2014年9月15日起为指定的特定销售渠道增加本基金的E类基金份额,该类份额仅能通过特定的销售渠道办理申购、赎回等业务,该类份额不适用基金份额自动升降级机制,即若E类基金份额持有人在单个基金账户保留的基金份额达到或超过500万份时,本基金的注册登记机构不会自动将其在该基金账户持有的E类基金份额升级为B类基金份额,首次申购最低金额为0.01元,追加申购最低金额为0.01元,其余业务规则及基金费率与浦银安盛货币A的业务规则相同。

根据《中华人民共和国证券投资基金法》和《浦银安盛货币市场证券投资基金基金合同》的有关规定,本基金的投资范围为:现金、通知存款、短期融资券、一年以内(含一年)的银行定期存款、大额存单、期限在一年以内(含一年)的债券回购、期限在一年以内(含一年)的中央银行票据、剩余期限在397天以内(含397天)的债券、剩余期限在397天以内(含397天)的资产支持证券、中国证监会、中国人民银行认可的其他具有良好流动性的货币市场工具。本基金业绩比较基准为银行活期存款利率(税后)。

7.4.2 会计报表的编制基础

本基金的财务报表按照财政部于2006年2月15日及以后期间颁布的《企业会计准则-基本准则》、各项具体会计准则及相关规定(以下合称"企业会计准则")、中国证监会颁布的《证券投资基金信息披露XBRL模板第3号-年度报告和半年度报告>》、中国证券投资基金业协会颁布的《证券投资基金会计核算业务指引》、《浦银安盛货币市场证券投资基金基金合同》和在财务报表附注7.4.4所列示的中国证监会发布的有关规定及允许的基金行业实务操作编制。

7.4.3 遵循企业会计准则及其他有关规定的声明

本基金2014年度财务报表符合企业会计准则的要求,真实、完整地反映了本基金2014年12月31日的财务状况以及2014年度的经营成果和基金净值变动情况等有关信息。

7.4.4 本报告期所采用的会计政策、会计估计与最近一期年度报告相一致的说明

本报告期所采用的会计估计与2013年度报告相一致;本基金本报告期会计政策变更的说明在7.4.5.1会计政策变更的说明中披露。

7.4.5 会计政策和会计估计变更以及差错更正的说明

7.4.5.1 会计政策变更的说明

财政部于2014年颁布《企业会计准则第39号--公允价值计量》、《企业会计准则第40号--合营安排》、《企业会计准则第41号--在其他主体中权益