中银动态策略股票型证券投资基金

【2013】年度报告摘要

基金管理人:中银基金管理有限公司
基金托管人:中国工商银行股份有限公司
报告送出日期:二〇一四年三月二十八日

§1 重要提示

1.1 重要提示

基金托管人中国工商银行股份有限公司根据本基金合同规定,于2014年3月25日复核了本报告中的财务指标、净值表现、利润分配情况、财务会计报告、投资组合报告等内容,保证复核内容不存在虚假记载、误导性陈述或者重大遗漏。

基金管理人承诺以诚实信用、勤勉尽责的原则管理和运用基金资产,但不保证基金一定盈利。

基金的过往业绩并不代表其未来表现。投资有风险,投资者在作出投资决策前应仔细阅读本基金的招募说明书及其更新。

本年度报告摘要摘自年度报告正文,投资者欲了解详细内容,应阅读年度报告正文。

本报告期自2013年1月1日起至12月31日止。

§2 基金简介

2.1 基金基本情况

基金简称	中银策略股票
基金主代码	163805
交易代码	163805
基金运作方式	契约型开放式
基金合同生效日	2008年4月3日
基金管理人	中银基金管理有限公司
基金托管人	中国工商银行股份有限公司
报告期末基金份额总额	953,724,021.76份
基金合同存续期	不定期

2.2 基金产品说明

投资目标	通过运用"核心-卫星"投资策略,精选大盘蓝筹指标股和具备良好成长性的股票,在控制相对市场风险的前提下,追求中长期的稳定增值,在获取市场平均收益的基础上追求超额回报;通过基金资产在股票和债券之间的动态配置,以及基金股票资产在核心组合和卫星组合之间的动态配置,在严格的投资纪律和风险管理的约束下,谋求基金资产的稳定增值。
投资策略	本基金采用双重资产配置策略。第一层为"自上而下"的资产类别配置策略,以确定基金资产在股票、债券和现金之间的比例。第二层以"核心-卫星"策略作为基金股票资产的配置策略,其中"核心"组合以沪深300指数的成份股和备选成份股为标的,精选50到100只股票构建核心股票组合,并控制核心组合相对于市场的风险;"卫星"组合则通过优选股票进行主动投资,追求超越市场平均水平的收益。 本基金根据不同的宏观经济形势,灵活地配置资产类别,同时根据股票市场的走势,动态地配置核心组合和卫星组合,将卫星组合低于业绩基准的风险控制在一个给定的范围内,并且充分发挥其获取超额收益的能力。
业绩比较基准	本基金股票投资部分的业绩比较基准为沪深300指数;债券投资部分的业绩比较基准为中信标普国债指数。本基金的整体业绩基准=沪深300指数×75% + 中信标普国债指数×25%
风险收益特征	较高风险、较高收益

2.3 基金管理人和基金托管人

项目		基金管理人	基金托管人
名称		中银基金管理有限公司	中国工商银行股份有限公司
信息披露负责人	姓名	程明	赵会军
	联系电话	021-38834999	010-66105799
	电子邮箱	clientservice@bocim.com	custody@icbc.com.cn
客户服务电话		021-38834788 通证-888-5566	95588
传真		021-68873488	010-66105798

2.4 信息披露方式

登载基金年度报告正文的管理人互联网网址	http://www.bocim.com
基金年度报告备置地点	上海市银城中路200号中银大厦26层

§3 主要财务指标、基金净值表现及利润分配情况

3.1 主要会计数据和财务指标

3.1.1 期间数据和指标	2013年	2012年	2011年
本期已实现收益	290,961,278.66	-55,648,965.53	-262,165,446.64
本期利润	182,697,610.15	196,480,381.88	-578,943,219.00
加权平均基金份额本期利润	0.1495	0.1265	-0.3040
本期基金份额净值增长率	12.96%	12.06%	-25.14%
3.1.2 期末数据和指标	2013年末	2012年末	2011年末
期末可供分配基金份额利润	0.1140	-0.0145	-0.1199
期末基金资产净值	1,062,447,518.50	1,390,313,227.08	1,727,730,696.48
期末基金份额净值	1.114	0.986	0.880

注:1.所述基金业绩指标不包括持有人认购或交易基金的各项费用,计入费用后实际收益水平要低于所列数字。

2.本期已实现收益指基金本期利息收入、投资收益、其他收入(不含公允价值变动收益)扣除相关费用后的余额,本期利润为本期已实现收益加上本期公允价值变动收益。期末可供分配收益,采用期末资产负债表中未分配利润与未分配利润中已实现部分的孰低数(为期末余额),即如果期末未分配利润(报表数,下同)的未实现部分为正数,则期末可供分配利润的金额为期末未分配利润的已实现部分,如果期末未分配利润的未实现部分为负数,则期末可供分配利润的金额为期末未分配利润(已实现部分扣除未实现部分)。

3.2 基金净值表现

3.2.1 基金份额净值增长率及其与同期业绩比较基准收益率的比较

阶段	份额净值增长率①	份额净值增长率标准差②	业绩比较基准收益率③	业绩比较基准收益率标准差④	①-③	②-④
过去三个月	-5.38%	1.35%	-2.72%	0.85%	-2.66%	0.50%
过去六个月	5.26%	1.32%	4.36%	0.97%	0.90%	0.35%
过去一年	12.96%	1.33%	-5.15%	1.05%	18.11%	0.28%
过去三年	-5.24%	1.17%	-17.11%	0.99%	11.87%	0.18%
过去五年	75.65%	1.29%	27.71%	1.16%	47.94%	0.13%
自基金合同生效起至今	43.93%	1.31%	-19.97%	1.37%	63.90%	-0.06%

3.2.2 自基金合同生效以来基金份额累计净值增长率变动及其与同期业绩比较基准收益率变动的比较

中银动态策略股票型证券投资基金
份额累计净值增长率与业绩比较基准收益率的历史走势对比图
(2008年4月3日至2013年12月31日)

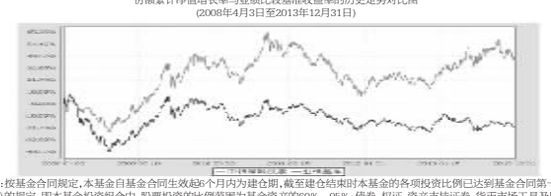

注:按基金合同规定,本基金自基金合同生效起6个月内为建仓期,截至建仓结束时本基金的各项投资比例已达到基金合同第十一部分(二)的规定,即本基金投资组合中,股票投资的比例范围为基金资产的60%-95%;债券、权证、资产支持证券、货币市场工具及国家证券监管机构允许基金投资的其他金融工具占基金资产的比例范围为0-40%;其中现金或者到期日在一年以内的政府债券不低于基金资产净值的5%,持有权证的市值不超过基金资产净值的3%。对于中国证监会允许投资的创新金融产品,将依据有关法律法规进行投资管理。

3.2.3 过去五年基金每年净值增长率及其与同期业绩比较基准收益率的比较

中银动态策略股票型证券投资基金
过去五年基金净值增长率与业绩比较基准收益率的对比图

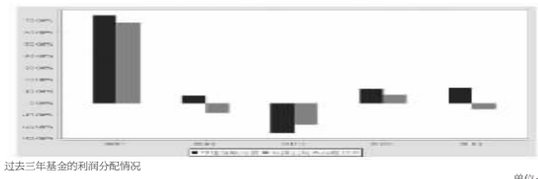

3.3 过去三年基金的利润分配情况

单位:人民币元

年度	每10份基金份额分红数	现金形式发放总额	再投资形式发放总额	年度利润分配合计	备注
2013年	-	-	-	-	-
2012年	-	-	-	-	-
2011年	1.600	223,299,245.47	48,959,701.10	272,258,946.57	-
合计	1.600	223,299,245.47	48,959,701.10	272,258,946.57	-

§4 管理人报告

4.1 基金管理人及基金经理情况

4.1.1 基金管理人及其管理基金的经验

中银基金管理有限公司前身为中银国际基金管理有限公司,于2004年8月12日正式成立,由中银国际和美林投资管理合资组建(2006年9月29日美林投资管理有限公司与贝莱德投资管理有限公司合并,合并后新公司名称为"贝莱德投资管理有限公司")。2007年12月25日,经中国证券监督管理委员会批复,同意中国银行股份有限公司直接控股中银基金。公司注册地为中国上海市,注册资本为一亿元人民币,其中中国银行拥有83.5%的股权,贝莱德投资管理拥有16.5%的股权。截至2013年12月31日,本管理人共管理三十四只开放式证券投资基金:中银中国精选混合型开放式证券投资基金、中银货币市场证券投资基金、中银持续增长股票型证券投资基金、中银收益混合型证券投资基金、中银动态策略股票型证券投资基金、中银稳健增利债券型证券投资基金、中银行业优选灵活配置混合型证券投资基金、中银中证100指数增强型证券投资基金、中银蓝筹精选灵活配置混合型证券投资基金、中银价值精选灵活配置混合型证券投资基金、中银稳健双利债券型证券投资基金、中银全球策略证券投资基金(FOF)、上证国有企业100交易型开放式指数证券投资基金、中银转债增强债券型证券投资基金、中银中小盘成长股票型证券投资基金、中银信用增利债券型证券投资基金、中银沪深300等权重指数证券投资基金(LOF)、中银主题策略股票型证券投资基金、中银保本混合型证券投资基金、中银理财14天债券型证券投资基金、中银理财60天债券型发起式证券投资基金、中银纯债债券型证券投资基金、中银理财7天债券型证券投资基金、中银理财30天债券型证券投资基金、中银稳健添利债券型发起式证券投资基金、中银标普全球精选自然资源等权重指数证券投资基金、中银消费主题股票型证券投资基金、中银美丽中国股票型证券投资基金、中银盛利纯债一年定期开放债券型证券投资基金(LOF)、中银保本三号混合型证券投资基金、中银互利分级债券型证券投资基金、中银惠利纯债半年定期开放债券型证券投资基金、中银中高等级债券型证券投资基金、中银理财21天债券型证券投资基金,同时管理着多个特定客户资产管理投资组合。

4.1.2 基金经理(或基金经理小组)及基金经理助理的简介

姓名	职务	任本基金的基金经理(助理)期限		证券从业年限	说明
		任职日期	离任日期		
彭砚	本基金的基金经理、中银价值基金基金经理(已离职)	2010-06-11	2013-05-30	7	中银基金管理有限公司助理副总裁(AVP),南开大学金融学硕士。曾任联合证券并购私募融资总部研究员。2006年加入中银基金管理有限公司,先后担任研究员、中银优选基金基金经理助理等职。2010年6月至2013年5月任中银策略基金基金经理,2010年8月至2013年5月任中银价值基金基金经理。具有7年证券从业年限。具备基金从业资格。
张琦	本基金的基金经理、中银增长基金基金经理、中银优选基金基金经理	2013-05-30	-	8	中银基金管理有限公司副总裁(VP),经济学硕士。2005年加入中银基金管理有限公司,先后担任研究员、中银增长基金基金经理助理等职,2010年7月至今任中银增长基金基金经理,2011年9月至今任中银优选基金基金经理,2013年5月至今任中银策略基金基金经理。具有8年证券从业年限。具备基金从业资格。

注:1.首任基金经理的"任职日期"为基金合同生效日,非首任基金经理的"任职日期"为根据公司决定确定的聘任日期,基金经理的"离任日期"均为根据公司决定确定的解聘日期;

2.证券从业年限的计算标准及含义遵从《证券业从业人员资格管理办法》的相关规定。

4.2 管理人对报告期内本基金运作遵规守信情况的说明

本报告期内,本基金管理人严格遵守《证券投资基金法》、中国证监会的有关规则和其他有关法律法规的规定,严格遵循本基金基金合同,本着诚实信用、勤勉尽责的原则管理和运用基金资产,在严格控制风险的基础上,为基金份额持有人谋求最大利益。本报告期内,本基金运作合法合规,无损害基金份额持有人利益的行为。

4.3 管理人对报告期内公平交易情况的专项说明

4.3.1 公平交易制度和控制方法

根据中国证监会颁布的《证券投资基金管理公司公平交易制度指导意见》,公司制定了《中银基金管理有限公司公平交易管理制度》,建立了《投资研究管理制度》及细则、《新股询价申购和参与公开增发管理制度》、《债券询价申购管理制度》、《集中交易管理制度》等公平交易相关制度体系,通过制度确保不同投资组合在投资管理活动中得到公平对待,严格防范不同投资组合之间进行利益输送。公司建立了投资决策委员会领导下的投资决策及授权制度,以科学规范的投资决策体系,采用集中交易管理加强交易执行环节的内部控制,通过工作制度、流程和技术手段保证公平交易原则的实现;通过建立层级完备的公司证券池及组合风格库,完善各类具体资产管理投资组织结构,规范各项业务之间的关系,在保证各投资组合既具有相对独立性的同时,确保其在获得投资信息、投资建议和实施投资决策方面享有公平的机会;通过对异常交易行为的实时监控、分析评估、监察稽核和信息披露确保公平交易过程和结果的有效监督。

4.3.2 公平交易制度的执行情况

本报告期内,本公司严格遵守法律法规关于公平交易的相关规定,确保本公司管理的不同投资组合在授权、研究分析、投资决策、交易执行、业绩评估等投资管理活动和环节得到公平对待。各投资组合均严格按照法律、法规和公司制度执行投资交易,本报告期内公司整体公平交易制度执行情况良好,未发现有违背公平交易的相关情况。

本报告期内,本公司通过对公司管理的不同投资组合的整体收益率、分投资类别(股票、债券)的收益率差异进行分析,并对连续四个季度的不同时间窗下(日内、3日内、5日内)公司管理的不同投资组合同向交易的交易价差进行分析,对其进行了95%置信区间,假设溢价率为0的T分布检验,结合该时间窗下组合互相之间的模拟输送金额、贡献度、交易占优比等指标综合判断是否存在不公平交易或利益输送的可能。结果表明,本报告期内公司对各投资组合公平对待,不存在利益输送的行为。

4.3.3 异常交易行为的专项说明

本报告期内,本基金未发现异常交易行为。

本报告期内,基金管理人未发生所有投资组合参与的交易所公开竞价同日反向交易成交较少的单边交易量超过该证券当日成交量的5%的情况。

4.4 管理人对报告期内基金的投资策略和业绩表现的说明

4.4.1报告期内基金投资策略和运作分析

1.宏观经济分析

2013年,次贷危机的影响仍然余波未平,全球经济出现了较为明显的分化。欧美经济率先走出危机,欧元区经济摆脱衰退泥潭,美国经济复苏步伐加速,欧美货币政策边际趋紧。受到美联储缩减量化宽松(QE)规模的冲击,新兴经济体大多增长乏力,从国内来看,宏观经济增速低位窄幅波动,经济增长对投资与债务的依赖度继续上升;通胀水平上升后整体回落,压力较小。全球政治性环境的不确定性上升,国内经济与通胀压力有限,金融体系与社会融资创新扩张动力较强,这些因素构成了2013年国内宏观调控政策趋于谨慎的大背景,货币政策在以数量调控为主的前提下,兼顾稳定短期价格。

从国外的经济情况来看,2013年欧元区经济走出衰退,美国经济加速复苏。具体来看,美国经济在2013年上半年延续缓慢复苏势头,GDP环比折年率处于3.0%附近,失业率缓慢降至6月份的7.5%水平;下半年,美国经济复苏步伐明显加快,第三、四季度GDP环比折年率分别为62%与4.6%,失业率加速下降至12月份的6.7%水平。从领先指标来看,美国ISM发布的制造业PMI持续稳定在扩张区间,预计一季度美国经济复苏步伐仍将延续。欧元区方面,上半年经济衰退势头进一步缓解,制造业PMI指数上升至6月份的48.8水平;下半年,欧元区经济走出衰退,制造业PMI指数维持于扩张区间,并于12月份开至52.7水平。

从国内的经济情况来看,"稳中求进"依然是全年经济工作的总基调,积极的财政政策与稳健的货币政策延续,经济增速与通胀均整体处于相对较低水平。具体来看,上半年,经济增速缓慢下滑,二季度GDP同比增速降至7.5%的水平;与此同时,货币供应与贷款增长速度均低于广张加速,M2同比增速一度超过16%。下半年,小库存周期与货币供应应使得经济出现了短暂的小幅反弹,三季度GDP增速反弹至7.8%水平;同时,央行货币政策持续保持谨慎,严格把控流动性总闸门,市场利率大幅上升,通胀方面,由于基数原因,1-5月份通胀水平低位震荡,6-10月份冲高超过3.0%水平,但随后受到实体经济需求疲弱、高利率环境持续、居民消费受抑制、生猪存栏量充裕、粮冬等多重因素影响,通胀水平在11-12月份加速下滑。当前来看,中性谨慎的政策环境延续,货币供应与信用扩张受到抑制,地产销量下滑,经济短期内或将延续下滑态势。

2.市场回顾

2013年,A股市场跌宕起伏,结构性分化特征异常明显,上证指数全年跌幅为6.75%,而创业板指数的全年涨幅则高达82.73%,指数的分化程度达到历史峰值。按照申万一级行业分类,传媒、计算机和电子行业指数的年度涨幅较大,有色金属、采掘和钢铁行业的年度跌幅较大。新技术、新模式、新产业,业已成为市场关注的核心焦点。十八届三中全会胜利召开,全面深化改革成为全社会的共识。

3.运行分析

中银动态策略基金在2013年全年整体上保持了较高的仓位,逐步对行业配置和个股选择进行动态优化。逐步大幅降低了在房地产以及房地产产业链相关行业上的配置比例,加大了大众消费品、医药和科技类行业的配置比例,使之逐步成为基金组合的核心行业配置。

4.4.2报告期内基金的业绩表现

截至2013年12月31日为止,本基金的单位净值为1.1140元,本基金的累计单位净值为1.4440元。报告期内本基金份额净值增长率为12.96%,同期业绩比较基准收益率为-5.15%。

4.5 管理人对宏观经济、证券市场及行业走势的简要展望

从宏观的情况来看,十八届三中全会的胜利召开具有深远的指导意义,新的政治、经济和社会周期已然开启。反映在资本市场上,我们认为,未来很长一段时间,二板市场存在较多的投资机会,新的亮点也会比较活跃,这符合转型期资本市场的特征;

契合整个大的时代背景,我们认为,未来投资的主线主要围绕创新和改革两大方向展开。在"创新"方面,我们关注的焦点在于新技术、新模式、新思路、新市场所带来的投资机会。譬如,我们会持续关注移动互联网以及移动互联网效应在金融、教育、医疗、娱乐等领域的泛化;关注大数据、云计算等技术要素的持续性、系统性影响;关注智慧城市、移动支付、信息安全、信息消费等相关投资主题。需要指出的是,我们也会关注新的技术要素对传统产业和传统企业的影响,包括加大对利用现有资源和禀赋,切实推动商业模式转型且前景明朗的上市公司的研究力度。

在"改革"方面,我们主要会关注:一是,契合未来改革深化方向的相关的主题性机会,譬如国企改革、金融改革及要素市场化改革所带来的投资机会;二是,与民生密切相关的,未来公共投资会持续加大的领域,譬如环保、养老、教育、医疗保健等。

此外,以大众消费品和医药、医疗服务为主的大众消费品仍会是基金组合基础性配置的首选。沿着这一思路,我们会精选那些品牌力、产品力和渠道力较强,护城河相对较深的投资标的,作为组合的长期配置。考虑到转型期资本市场较为活跃的特征,我们也将根据市场的变化,对组合的行业配置和个股选择进行动态优化。

依照契约的规定,沪深300成分股须作为组合的"核心"配置,我们会加大对沪深300成分股的研究力度,尤其是加大对计算机、传媒、大众消费品中的沪深300成分股研究,力争通过相对集中的个股持仓获取超额收益。对于"卫星"部分的权益头寸,我们会契合前面所述的行业和主题配置方向,努力寻找具有长期成长逻辑和切实成长性的成长股的配置。

作为基金管理者,我们将一如既往地依靠团队的努力和智慧,为投资人创造应有的回报。

4.6 管理人对报告期内基金估值程序等事项的说明

4.7.1有关参与估值流程各方及人员的职责分工、专业胜任能力和相关工作经历的描述

根据证监会的相关规定,本公司为建立健全有效的估值政策和程序,经公司执行委员会批准,公司成立估值委员会,明确参与估值流程各方的人员分工和职责,由投资管理部、风险管理部、基金运营部、法律合规部和信息披露相关人员担任委员会委员。估值委员会委员具备应有的经验、专业胜任能力和独立性,分工明确,在上市公司研究和估值、基金投资、投资品种所属行业的专业研究、估值政策、估值流程和程序、基金的风险控制与绩效评估、会计政策与基金核算以及相关事项的合法合规性审核和监督等各个方面具备专业能力和丰富经验。估值委员会严格按照工作流程减实守信、勤勉尽责地讨论和决策估值事项。日常估值项目由基金运营部严格按照新会计准则、证监会相关规定和基金合同关于估值的约定执行。当经济环境和证券市场发生重大变化时,针对特殊估值工作,按照以下工作流程进行:由公司估值委员会依据行业协会提供的估值模型和行业做法选定与当时市场经济环境相适应的估值模型并征求托管行、会计师事务所的相关意见,由运营部做出提示,风险管理部相关人员对其潜在估值调整对前一估值日的基金资产净值的影响是否在0.25%以上进行测算,并对确认产生影响的品种根据前述估值模型、估值流程计算提供相关投资品种的公允价值以进行估值处理,待测算人员复核后,将估值结果反馈基金经理,并提交公司估值委员会。其他特殊情形,可由基金经理做出提示,并由研究员提供估值研究报告,交估值委员会审议,同时按流程对外公布。

4.7.2基金经理参与或决定估值的程度

基金经理参与对估值问题的讨论,对估值结果提出反馈意见,但不介入基金日常估值业务。

4.7.3本公司参与估值流程各方之间没有存在任何重大利益冲突。

4.7.4定价服务机构按照商业合同约定提供定价服务。

4.7 管理人对报告期内基金利润分配情况的说明

本基金基金合同第十五部分基金的收益与分配相关约定:在符合有关基金分红条件的前提下,本基金每年收益分配次数最多为6次,全年分配比例不得低于年度可供分配收益的50%。以2013年基金的已实现收益为基准,本基金在本报告期内应分配的金额为54,361,748.37元。2014年1月20日本基金进行了第一次利润分配,向基金份额持有人每10份基金份额派发现金红利0.6元,分红总金额为56,903,190.01元,该次分配以2013年12月31日为收益分配基准日,属于2013年度利润分配事项。

§5 托管人报告

5.1 报告期内本基金托管人遵规守信情况声明

本报告期内,本基金托管人在对中银动态策略股票型证券投资基金的托管过程中,严格遵守《证券投资基金法》及其他法律法规和基金合同的有关规定,不存在任何损害基金份额持有人利益的行为,完全尽职尽责地履行了基金托管人应尽的义务。

5.2 托管人对报告期内本基金投资运作遵规守信、净值计算、利润分配等情况的说明

本报告期内,中银动态策略股票型证券投资基金的管理人——中银基金管理有限公司在中银动态策略股票型证券投资基金的投资运作、基金资产净值计算、基金份额申购赎回价格计算、基金费用开支等问题上,不存在任何损害基金份额持有人利益的行为,在各重要方面的运作严格按照基金合同的规定进行。本报告期内,中银动态策略股票型证券投资基金未进行利润分配。

5.3 托管人对本年度报告中财务信息等内容的真实、准确和完整发表意见

本托管人依法对中银基金管理有限公司编制和披露的中银动态策略股票型证券投资基金2013年年度报告中财务指标、净值表现、利润分配情况、财务会计报告、投资组合报告等内容进行了核查,以上内容真实、准确和完整。

中国工商银行资产托管部
2014年3月20日

§6 审计报告

本报告期的基金财务会计报告经安永华明会计师事务所(特殊普通合伙)审计,注册会计师陈露、许培菁签字出具了安永华明(2014)审字第61062100_B06号标准无保留意见的审计报告。投资者可通过年度报告正文查看审计报告全文。

§7 年度财务报表

7.1 资产负债表

会计主体:中银动态策略股票型证券投资基金

报告截止日:2013年12月31日

单位:人民币元

资产	附注号	本期末 2013年12月31日	上年度末 2012年12月31日
资产:	-	-	-
银行存款	7.4.7.1	8,613,192.37	141,504,908.69
结算备付金	-	1,656,816.52	1,638,228.86
存出保证金	-	722,242.77	1,121,428.58
交易性金融资产	7.4.7.2	1,035,753,998.68	1,257,980,770.62
其中:股票投资	-	960,998,483.08	1,188,078,770.62
基金投资	-	-	-
债券投资	-	74,755,515.60	69,902,000.00
资产支持证券投资	-	-	-
衍生金融资产	7.4.7.3	-	-
买入返售金融资产	7.4.7.4	-	-
应收证券清算款	-	37,263,636.35	4,081,475.21
应收利息	7.4.7.5	1,029,060.43	684,321.04
应收股利	-	-	-
应收申购款	-	149,274.70	60,041.80
递延所得税资产	-	-	-
其他资产	7.4.7.6	-	-
资产总计	-	1,085,188,221.82	1,407,071,174.80
负债和所有者权益	附注号	本期末 2013年12月31日	上年度末 2012年12月31日
负债:	-	-	-
短期借款	-	-	-
交易性金融负债	-	-	-
衍生金融负债	7.4.7.3	-	-
卖出回购金融资产款	-	-	-
应付证券清算款	-	-	9,464,645.95
应付赎回款	-	19,777,293.14	2,606,919.43
应付管理人报酬	-	1,394,407.88	1,657,404.27
应付托管费	-	232,401.30	276,234.07
应付销售服务费	-	-	-
应付交易费用	7.4.7.7	1,131,433.33	1,293,516.11
应交税费	-	-	-
应付利息	-	-	-
应付利润	-	-	-
递延所得税负债	-	-	-
其他负债	7.4.7.8	205,167.67	1,459,227.89
负债合计	-	22,740,703.32	16,757,947.72
所有者权益:	-	-	-
实收基金	7.4.7.9	953,724,021.76	1,409,814,473.77
未分配利润	7.4.7.10	108,723,496.74	-19,501,246.69
所有者权益合计	-	1,062,447,518.50	1,390,313,227.08
负债和所有者权益总计	-	1,085,188,221.82	1,407,071,174.80

注:报告截止日2013年12月31日,基金份额净值1.1140元,基金份额总额953,724,021.76份。

7.2 利润表

会计主体:中银动态策略股票型证券投资基金

本报告期:2013年1月1日至2013年12月31日

单位:人民币元

项目	附注号	本期 2013年1月1日至2013年12月31日	上年度可比期间 2012年1月1日至2012年12月31日
一、收入	-	216,022,016.72	231,784,945.66
1.利息收入	-	4,303,591.09	5,323,683.52
其中:存款利息收入	7.4.7.11	980,655.72	1,541,710.64
债券利息收入	-	2,536,029.06	3,602,018.38
资产支持证券利息收入	-	-	-
买入返售金融资产收入	-	786,906.31	179,954.50
其他利息收入	-	-	-
2.投资收益(损失以"-"填列)	-	319,803,430.35	-26,053,207.67
其中:股票投资收益	7.4.7.12	311,191,050.96	-38,934,381.89
基金投资收益	-	-	-
债券投资收益	7.4.7.13	161,594.52	3,426,323.39
资产支持证券投资收益	-	-	-
衍生工具收益	7.4.7.14	-	-
股利收益	7.4.7.15	8,450,784.87	9,454,850.83
3.公允价值变动收益(损失以"-"号填列)	7.4.7.16	-108,263,668.51	252,129,347.41
4.汇兑收益(损失以"-"号填列)	-	-	-
5.其他收入(损失以"-"号填列)	7.4.7.17	178,663.79	385,122.40
减:二、费用	-	33,324,406.57	35,304,563.78
1.管理人报酬	7.4.10.2	20,055,616.34	21,756,433.81
2.托管费	7.4.10.2	3,342,602.69	3,626,072.36
3.销售服务费	-	-	-
4.交易费用	7.4.7.18	9,483,976.59	9,477,363.16
5.利息支出	-	-	-
其中:卖出回购金融资产支出	-	-	-
6.其他费用	7.4.7.19	442,210.95	444,694.45
三、利润总额(亏损总额以"-"号填列)	-	182,697,610.15	196,480,381.88
减:所得税费用	-	-	-
四、净利润(净亏损以"-"号填列)	-	182,697,610.15	196,480,381.88

7.3 所有者权益(基金净值)变动表

会计主体:中银动态策略股票型证券投资基金

本报告期:2013年1月1日至2013年12月31日

单位:人民币元

项目	本期 2013年1月1日至2013年12月31日		
	实收基金	未分配利润	所有者权益合计
一、期初所有者权益(基金净值)	1,409,814,473.77	-19,501,246.69	1,390,313,227.08
二、本期经营活动产生的基金净值变动数(本期利润)	-	182,697,610.15	182,697,610.15
三、本期基金份额交易产生的基金净值变动数(净值减少以"-"号填列)	-456,090,452.01	-54,472,866.72	-510,563,318.73
其中:1.基金申购款	64,365,641.79	4,441,026.73	68,806,668.52
2.基金赎回款	-520,456,093.80	-58,913,893.45	-579,369,987.25
四、本期向基金份额持有人分配利润产生的基金净值变动(净值减少以"-"号填列)	-	-	-
五、期末所有者权益(基金净值)	953,724,021.76	108,723,496.74	1,062,447,518.50

项目	上年度可比期间 2012年1月1日至2012年12月31日		
	实收基金	未分配利润	所有者权益合计
一、期初所有者权益(基金净值)	1,963,114,682.11	-235,383,985.63	1,727,730,696.48
二、本期经营活动产生的基金净值变动数(本期利润)	-	196,480,381.88	196,480,381.88
三、本期基金份额交易产生的基金净值变动数(净值减少以"-"号填列)	-553,300,208.34	19,402,357.06	-533,897,851.28
其中:1.基金申购款	124,318,561.68	-9,151,907.35	115,166,654.33
2.基金赎回款	-677,618,770.02	28,554,264.41	-649,064,505.61
四、本期向基金份额持有人分配利润产生的基金净值变动(净值减少以"-"号填列)	-	-	-
五、期末所有者权益(基金净值)	1,409,814,473.77	-19,501,246.69	1,390,313,227.08

报表附注为财务报表的组成部分。

本报告页码(序号)从7.1至7.4,财务报表由下列负责人签署:

基金管理人负责人:李道宸,主管会计工作负责人:乔炳亚,会计机构负责人:乐妮

7.4 报表附注

7.4.1 基金基本情况

中银动态策略股票型证券投资基金(以下简称"本基金"),系经中国证券监督管理委员会(以下简称"中国证监会")证监许可[2008]262号文《关于同意中银动态策略股票型证券投资基金募集的批复》的核准,由基金管理人中银基金管理有限公司向社会公开发行募集,基金合同于2008年4月3日正式生效,首次设立募集规模为4,652,028,557.17份基金份额。本基金为契约型开放式,存续期限不定。本基金的基金管理人为中银基金管理有限公司,注册登记机构为中国证券登记结算有限公司,基金托管人为中国工商银行股份有限公司。

本基金的投资范围为具有良好流动性的金融工具,包括国内依法发行上市的股票、各类有价债券以及中国证监会允许基金投资的其他金融工具。待金融行业产品推出后,本基金可以依照法律法规或监管机构的规定运用金融衍生产品进行风险管理。

本基金的业绩比较基准为:沪深300指数×75% + 中信标普国债指数×25%。

7.4.2 会计报表的编制基础

本财务报表系按照中国财政部2006年2月颁布的《企业会计准则—基本准则》和38项具体会计准则、其后颁布的应用指南、解释以及其他相关规定(以下合称"企业会计准则")编制,同时,对于在具体会计核算和信息披露方面,也参考了中国证券投资基金业协会修订的《证券投资基金会计核算业务指引》、中国证监会制定的《关于进一步规范证券投资基金估值业务的指导意见》、《关于证券投资基金执行<企业会计准则>估值业务及份额净值计价有关事项的通知》、《证券投资基金信息披露管理办法》、《证券投资基金信息披露内容与格式准则》第2号(年度报告的内容与格式)、《证券投资基金信息披露编报规则》第3号(会计报表附注的编制及披露)、《证券投资基金信息披露XBRL模板第3号(年度报告和半年度报告)》及其他中国证监会颁布的相关规定。

本财务报表以本基金持续经营为基础列报。

7.4.3 遵循企业会计准则及其他有关规定的声明

本财务报表符合企业会计准则的要求,真实、完整地反映了本基金于2013年12月31日的财务状况以及2013年度的经营成果和净值变动情况。

7.4.4 本报告期所采用的会计政策、会计估计与最近一期年度报告相一致的说明

本报告期所采用的会计政策、会计估计与最近一期年度报告一致。

7.4.5 差错更正的说明

本基金本报告期无重大会计差错的内容和更正金额。

7.4.6 税项

7.4.6.1 印花税

经国务院批准,财政部、国家税务总局研究决定,自2008年4月24日起,调整证券(股票)交易印花税税率,由原先的3%调整为1%;

经国务院批准,财政部、国家税务总局研究决定,自2008年9月19日起,调整由出让方按证券(股票)交易印花税税率缴纳印花税,受让方不再征收,税率不变;

根据财政部、国家税务总局财税字[2005]103号文《关于股权分置试点改革有关税收政策问题的通知》的规定,股权分置改革过程中因非流通股股东向流通股股东支付对价而发生的股权转让,暂免征收印花税。

7.4.6.2 营业税、企业所得税

根据财政部、国家税务总局财税字[2004]78号文《关于证券投资基金税收政策的通知》的规定,自2004年1月1日起,对证券投资基金(封闭式证券投资基金,开放式证券投资基金在投资管理活动中得到公平对待,严格防范不同投资组合之间进行利益输送。公司建立了投资决策委员会领导下的投资决策及授权制度,以科学规范的投资决策体系,采用集中交易管理加强交易执行环节的内部控制,通过工作制度、流程和技术手段保证公平交易原则的实现;通过建立层级完备的公司证券池及组合风格库,完善各类具体资产管理投资组织结构,规范各项业务之间的关系,在保证各投资组合既具有相对独立性的同时,确保其在获得投资信息、投资建议和实施投资决策方面享有公平的机会;通过对异常交易行为的实时监控、分析评估、监察稽核和信息披露确保公平交易过程和结果的有效监督。

4.3.2 公平交易制度的执行情况

本报告期内,本公司严格遵守法律法规关于公平交易的相关规定,确保本公司管理的不同投资组合在授权、研究分析、投资决策、交易执行、业绩评估等投资管理活动和环节得到公平对待。各投资组合均严格按照法律、法规和公司制度执行投资交易,本报告期内公司整体公平交易制度执行情况良好,未发现有违背公平交易的相关情况。

本报告期内,本公司通过对公司管理的不同投资组合的整体收益率、分投资类别(股票、债券)的收益率差异进行分析,并对连续四个季度的不同时间窗下(日内、3日内、5日内)公司管理的不同投资组合同向交易的交易价差进行分析,对其进行了95%置信区间,假设溢价率为0的T分布检验,结合该时间窗下组合互相之间的模拟输送金额、贡献度、交易占优比等指标综合判断是否存在不公平交易或利益输送的可能。结果表明,本报告期内公司对各投资组合公平对待,不存在利益输送的行为。

4.3.3 异常交易行为的专项说明

本报告期内,本基金未发现异常交易行为。

本报告期内,基金管理人未发生所有投资组合参与的交易所公开竞价同日反向交易成交较少的单边交易量超过该证券当日成交量的5%的情况。

4.4 管理人对报告期内基金的投资策略和业绩表现的说明

4.4.1报告期内基金投资策略和运作分析

1.宏观经济分析

2013年,次贷危机的影响仍然余波未平,全球经济出现了较为明显的分化。欧美经济率先走出危机,欧元区经济摆脱衰退泥潭,美国经济复苏步伐加速,欧美货币政策边际趋紧。受到美联储缩减量化宽松(QE)规模的冲击,新兴经济体大多增长乏力。从国内来看,宏观经济增速低位窄幅波动,经济增长对投资与债务的依赖度继续上升;通胀水平上升后整体回落,压力较小。全球政治性环境的不确定性上升,国内经济与通胀压力有限,金融体系与社会融资创新