经济预期不明朗

200点调整“吓退”1400亿资金

周期股成资金出逃重灾区

□本报记者 龙跃

从2444.80点到2250.01点，沪综指在近20个交易日内下跌近200个点，不少资金出现由“多”转“空”。2月18日调整以来，沪深A股净流出资金合计1404亿元，规模相对较大。分析人士认为，大量资金近期选择离场观望，主要原因在于宏观经济预期不甚明朗。

预期不明致1400亿资金离场

近期A股市场投资者的“幸福指数”快速降低。沪综指自2月18日以来连续20个交易日震荡，多数个股都出现不同程度下跌。伴随指数持续调整，投资者心态再度趋于谨慎，不少资金开始选择离场观望。

WIND数据显示，自沪指2444.80点调整以来至上周五，沪深A股共计净流出资金1404.80亿元，日均净流出额为70亿元。同时，在20个交易日的调整过程中，除2月28日、3月5日和3月6日市场出现资金净流入外，其余17个交易日均为净流出，甚至在上周四、上周五大盘初现企稳迹象的情况下，资金仍然出现净流出局面。

那么，是什么原因导致资金在近期大幅流出市场呢？当前市场相对估值较高的群体无疑是以创业板为代表的小盘股，但数据显示，创业板近20个交易日的资金净流出量在全部A股中的占比为4.8%，而期间该板块成交额的占比则为8.2%。由此可见，创业板并不是本轮调整中资金重点流出的领域。

分析人士认为，宏观经济的不明朗预期才是导致本轮反弹中资金持股心态难以坚定的主要原因。毕竟2月PMI数据、发电量数据都显示经济格局并没有由弱复苏向强复苏转变，而地产调控“国五条”、平台贷相关政策预期以及超出预期的2月CPI增速等因素，则令投资者怀疑一度热烈期盼的经济强复苏或者短期难以实现。正是由于对基本面心里没底，才出现市场一有风吹草动，众多资金就立刻逃跑的局面。

本轮调整中各行业资金净流出额(万元)

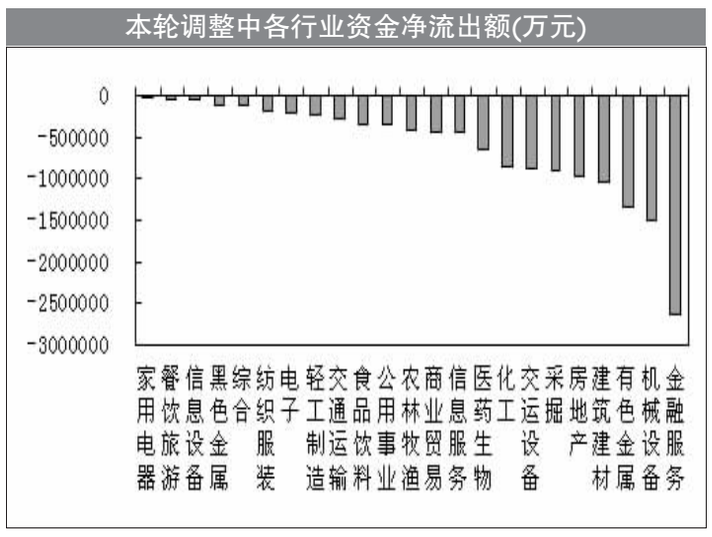

2月18日以来全部A股每日资金流向

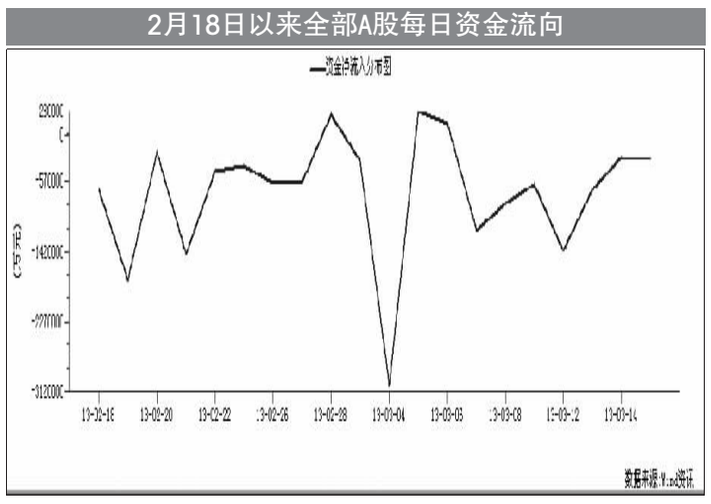

周期失宠让市场风格生变

经济担忧导致资金心态脆弱的判断，在行业资金流向上也获得了印证。统计显示，从2月18日至3月15日，申万一级行业板块均呈现资金净流出的格局，但流出力度强弱则出现明显分化。一方面，家用电器、餐饮旅游、信息设备行业资金净流出规模最低，期间分别净流出2.88亿元、3.94亿元及4.49亿元；另一方面，金融服务、机械设备、有色金属则呈现明显资金净流出，近20个交易日分别净流出265.28亿元、150.12亿元及134.84亿元。整体而言，近期资金流出规模有限的行业大多偏向消费端，而资金净流出规模巨大的行业大都属于典型强周期行业。

上述行业资金流向的差异说明在对宏观经济预期不明朗的情况下，A股资金的风格偏好发生了明显转变，即由去年12月以后的偏向周期再度转向消费股。由于宏观经济实际运行情况最快也要等到3月宏观数据披露后才能进一步明朗，因此即便经济持续复苏的命题被“证实”，预计市场至少也要等到4月上旬才能实现风格的再度转变，在此之前，防御可能会成为越来越多资金的无奈选择。

此外，与市场的谨慎心态相呼应，不少估值和前期绝对涨幅都不算高、且业绩预期相对稳定的蓝筹股，开始在市场调整期间逐渐获得资金青睐。例如，中国石化、TCL集团、国电电力等个股近20个交易日出现明显资金净流入，类似个股有望在未来一段时间内保持稳健运行态势。

近20个交易日资金净流入额居前股票

证券代码	证券简称	近20日涨跌幅(%)	区间净流入资金(万元)	区间成交额(万元)	金额流入率(%)	连红天数
600028.SH	中国石化	7.11	58585.90	783660.79	7.48	8
000100.SZ	TCL集团	2.86	55536.52	685104.72	8.11	2
600795.SH	国电电力	3.21	50595.96	474861.23	10.65	-1
600256.SH	广汇能源	15.37	36641.29	1008640.55	3.63	3
000063.SZ	中兴通讯	13.94	34022.66	895832.60	3.80	3
600019.SH	宝钢股份	-5.98	32052.14	323039.19	9.92	9
601006.SH	大秦铁路	7.42	27999.25	954717.96	2.93	3
600202.SH	哈空调	4.13	26660.65	233107.08	11.44	-5
002241.SZ	歌尔声学	17.66	25490.00	459350.29	5.55	3
000722.SZ	湖南发展	-0.36	21645.74	265092.70	8.17	-2
600809.SH	山西汾酒	10.57	19229.12	529100.21	3.63	-2
000721.SZ	西安饮食	-9.55	17085.02	120770.62	14.15	-1
000895.SZ	双汇发展	-1.24	15980.22	312776.88	5.11	-4
002138.SZ	顺络电子	14.94	15403.41	189951.54	8.11	5
002442.SZ	龙星化工	-2.24	15142.50	195554.48	7.74	-4
002415.SZ	海康威视	22.27	14739.68	355753.28	4.14	3
600817.SH	ST宏盛	72.57	14329.67	153695.79	9.32	3
002646.SZ	青青稞酒	4.55	13981.77	480864.96	2.91	-2
600179.SH	黑化股份	4.67	13281.64	241677.34	5.50	7
600011.SH	华能国际	-0.44	12589.76	342006.41	3.68	2
600833.SH	第一医药	3.74	12532.49	236121.81	5.31	1
600247.SH	成城股份	-0.32	12209.04	528332.47	2.31	1
002467.SZ	二六三	8.91	11929.52	488826.40	2.44	2
000999.SZ	华润三九	3.38	11802.57	265461.92	4.45	2
300115.SZ	长盈精密	7.39	11386.18	241241.93	4.72	2
002422.SZ	科伦药业	-5.71	11305.48	187550.87	6.03	-1
600199.SH	金种子酒	6.01	11250.39	637632.14	1.76	-3
002065.SZ	东华软件	11.32	10549.78	315676.28	3.34	3
000049.SZ	德赛电池	25.04	10209.00	244635.43	4.17	-1
600352.SH	浙江龙盛	2.14	9904.83	373954.82	2.65	1
002342.SZ	巨力索具	-3.45	9749.61	73278.92	13.30	2
002557.SZ	洽洽食品	8.32	9631.96	142296.70	6.77	5
002255.SZ	海陆重工	9.77	9617.27	182330.99	5.27	2
002308.SZ	威创股份	7.45	9439.82	155858.61	6.06	-2
601398.SH	工商银行	-3.91	9138.98	590057.31	1.55	-1
601607.SH	上海医药	2.77	9061.73	508901.97	1.78	1
000423.SZ	东阿阿胶	3.32	9036.33	552463.96	1.64	4
002635.SZ	安洁科技	21.73	8954.12	129299.55	6.93	3
600661.SH	新南洋	6.38	7908.56	128897.45	6.14	-5
600642.SH	申能股份	-1.32	7774.58	172126.53	4.52	2
000548.SZ	湖南投资	4.08	7742.25	100641.25	7.69	-1
600600.SH	青岛啤酒	2.66	7590.38	181475.90	4.18	-3
300088.SZ	长信科技	27.41	7412.43	304715.21	2.43	4
600596.SH	新安股份	12.92	7371.18	306430.55	2.41	3
600258.SH	首旅股份	28.10	7348.03	128018.01	5.74	2
300147.SZ	香雪制药	17.12	7134.07	243186.11	2.93	-1
000407.SZ	胜利股份	7.63	7092.56	228061.80	3.11	-5
002554.SZ	惠博普	18.82	6771.72	192627.65	3.52	1
002219.SZ	独一味	19.26	6678.24	193868.80	3.44	3
000852.SZ	江钻股份	15.46	6606.69	354235.31	1.87	-1
600479.SH	千金药业	14.90	6382.26	189843.39	3.36	2
002055.SZ	得润电子	9.05	6327.85	167849.88	3.77	1
600027.SH	华电国际	2.11	6136.59	152846.20	4.01	-3
002243.SZ	通产丽星	2.53	6014.94	114951.23	5.23	4
002299.SZ	圣农发展	3.09	6008.43	78215.89	7.68	-2
600161.SH	天坛生物	15.50	5948.79	383476.33	1.55	-4
600990.SH	四创电子	12.60	5841.70	188123.50	3.11	3
600277.SH	亿利能源	55.96	5813.93	617200.67	0.94	-2
600718.SH	东软集团	-2.86	5699.78	166526.32	3.42	1
002079.SZ	苏州固锝	19.04	5651.84	238009.01	2.37	-1

本周部分股票解禁情况

股票代码	股票简称	可流通时间	本期流通数量(万股)	已流通数量(万股)	待流通数量(万股)	流通股份类型
002661.SZ	克明面业	2013-3-18	90.00	2167.00	6141.00	首发原股东限售股份
002663.SZ	普邦园林	2013-3-18	8640.00	15628.80	12320.00	首发原股东限售股份
002664.SZ	信质电机	2013-3-18	1903.00	5237.00	8097.00	首发原股东限售股份
002373.SZ	联信永益	2013-3-18	1825.34	6742.01	110.99	首发原股东限售股份
002374.SZ	丽鹏股份	2013-3-18	4320.00	8219.31	2414.54	首发原股东限售股份
002660.SZ	茂硕电源	2013-3-18	3596.00	6024.00	3854.88	首发原股东限售股份
300297.SZ	蓝盾股份	2013-3-18	3202.62	5652.62	4147.38	首发原股东限售股份
600059.SH	古越龙山	2013-3-18	3086.96	63485.64	0.00	定向增发机构配售股份
600133.SH	东湖高新	2013-3-18	6944.92	49606.60	9630.89	股权分置限售股份
300053.SZ	欧比特	2013-3-18	1746.68	14759.98	5240.03	首发原股东限售股份
300219.SZ	鸿利光电	2013-3-18	1550.27	9024.05	15522.55	首发原股东限售股份
300295.SZ	三六五网	2013-3-18	1130.86	2465.86	2869.14	首发原股东限售股份
002215.SZ	诺普信	2013-3-18	160.00	26052.48	10166.52	定向增发机构配售股份
002250.SZ	联化科技	2013-3-18	834.60	33472.36	19051.22	股权激励一般股份
000536.SZ	华映科技	2013-3-18	55583.27	69926.60	122.75	定向增发机构配售股份
000790.SZ	华神集团	2013-3-18	325.33	34694.13	291.37	股权激励限售股份
000685.SZ	中山公用	2013-3-18	11.60	65474.49	12393.83	股权分置限售股份
002372.SZ	伟星新材	2013-3-18	19000.00	25340.00	0.00	首发原股东限售股份
002371.SZ	七星电子	2013-3-18	9451.20	13917.63	3692.37	首发原股东限售股份
000017.SZ	*ST中华A	2013-3-18	996.36	30297.60	0.89	股权分置限售股份
002354.SZ	科冕木业	2013-3-18	1409.38	5121.88	4228.13	首发原股东限售股份
002369.SZ	卓翼科技	2013-3-18	3213.05	10455.80	13544.20	首发原股东限售股份
300299.SZ	富春通信	2013-3-19	1228.99	2928.99	3771.01	首发原股东限售股份
300303.SZ	聚飞光电	2013-3-19	3339.19	6817.39	6782.61	首发原股东限售股份
300300.SZ	汉鼎股份	2013-3-19	1150.00	3350.00	5350.00	首发原股东限售股份
300061.SZ	康耐特	2013-3-19	6300.72	9600.00	0.00	首发原股东限售股份

■ 一周回眸

海康威视A股市值增65亿元

上周海康威视累计上涨9.37%，带动A股市值增长65.48亿元，成为同期A股市值增长最明显的股票，其市值增长规模仅次于工商银行和中国石化。

中科英华周振幅达51%

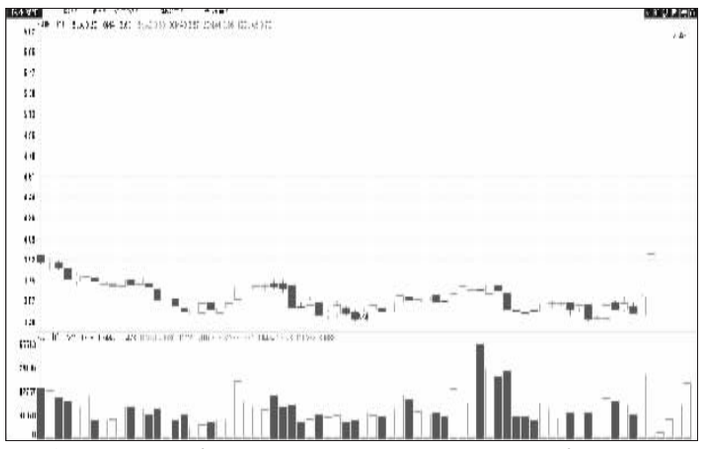

中科英华上周最高触及5.82元，最低触及3.97元，一周振幅高达51.24%，一举成为同期异动最明显的股票。

招商银行市值骤减134亿元

招商银行上周累计下挫5.70%，导致A股市值蒸发134.26亿元，成为同期A股市值减少额排名第一的股票，排名第二的民生银行累计减少128.75亿元，显示银行股整体表现不佳。

中国服装成交环比猛增697倍

上周中国服装放量上扬，周累计涨幅达到15.86%，周成交量则高达6109万股，环比猛增697倍，在全部A股中高居榜首。

新华龙出现量价齐升

上周新华龙的周换手率高达201.69%，同期该股累计涨幅高达17.36%，成为同期量价齐升的典型股票之一。

机构投资者大宗交易买入额超22亿元

□本报记者 孙见友

沪深两市上周共发生102笔大宗交易，合计成交56660.01万股，成交金额达到40.94亿元，以当日收盘价为准，整体加权平均折价率为3.53%。

数据显示，上周机构席位频繁露脸，且买入金额巨大，成为同期大宗交易平台上表现十分活跃的群体。就买入情况来看，上周机构投资者在买方席位上露脸次数达到12次，合计买入数量达2.98亿股，合计买入金额达到22.33亿元，大有扫货态势。

其中，上周机构投资者通过一笔交易买入金地集团20593.98万股；通过一笔交易买入格力电器402.61万股；通过两笔交易合计买入恒逸石化1240万股，合计成交额为1.34亿元；通过两笔交易合计买入智飞生物1518万股，合计买入额达到5.15亿元。

就卖出情况来看，上周机构露脸次数只有5次，合计卖出数量达到2.20亿股，合计卖出金额为14.31亿元。

另外，上周金地集团、格力电器、恒逸石化和晨鸣纸业各有1笔交易的买入和卖出方均为机构投资者。就买卖规模来看，以上4笔交易的成交量分别为20593.98万股、402.61万股、600万股和196.43万股，成交额分别达12.35亿元、1.08亿元、0.63亿元和0.07亿元。值得注意的是，以上4笔交易中，格力电器、恒逸石化均以溢价成交，溢价率分别为0.64%和4.45%，而金地集团和晨鸣纸业的折价率也比较轻微，分别仅为-0.66%和-0.26%，显示机构投资者买入意愿比较迫切。

上周部分大宗交易成交情况

名称	交易日期	折价率	成交价	成交量(万股)	成交额(万元)	买方	卖方
金地集团	2013-3-14	-0.66%	6.00	20593.98	123563.91	机构专用	机构专用
智飞生物	2013-3-14	-10.54%	33.86	1380.00	46726.80	机构专用	国泰君安证券南京溧水中大街
华联股份	2013-3-14	-4.51%	2.75	5300.00	14575.00	机构专用	国泰君安交易单元(010000)
格力电器	2013-3-13	0.64%	26.88	402.61	10822.14	机构专用	机构专用
恒逸石化	2013-3-12	10.28%	11.16	640.00	7142.40	机构专用	国泰君安证券郑州黄河路
恒逸石化	2013-3-12	4.45%	10.57	600.00	6342.00	机构专用	机构专用
智飞生物	2013-3-15	-10.94%	34.60	138.00	4774.80	机构专用	国泰君安交易单元(010000)
金城医药	2013-3-11	-2.98%	17.57	247.00	4339.79	机构专用	德邦证券上海总部路
金城医药	2013-3-11	-2.98%	17.57	120.00	2108.40	机构专用	德邦证券上海总部路
向日葵	2013-3-14	-5.79%	6.84	250.00	1710.00	机构专用	华泰证券江阴福泰路
晨鸣纸业	2013-3-13	-0.26%	3.83	196.43	752.33	机构专用	机构专用
金城医药	2013-3-11	-2.98%	17.57	30.00	527.10	机构专用	德邦证券上海总部路
向日葵	2013-3-15	-7.01%	6.85	250.00	1712.50	华泰证券江阴福泰路	机构专用
科达洁能	2013-3-11	2.98%	14.50	1038.00	15051.00	华安证券北京恩忠北里	海通证券上海江宁路
朗源股份	2013-3-15	-5.03%	4.34	2300.00	9982.00	国泰君安证券上海打浦路	国信证券烟台南大街
庞大集团	2013-3-12	4.36%	5.51	1650.00	9091.50	中金公司上海淮海中路	中金公司上海淮海中路
上海新梅	2013-3-12	-6.47%	5.78	1192.00	6889.76	东方证券杭州无井路	海通证券上海四川南路
上海新梅	2013-3-15	-7.25%	5.50	1182.00	6501.00	国泰君安证券总部	海通证券上海四川南路
华丽家族	2013-3-14	-5.02%	5.11	1200.00	6132.00	东方证券杭州无井路	中信证券杭州延安路
上海新梅	2013-3-12	-6.47%	5.78	990.00	5722.20	华泰证券上海陆家嘴东路	海通证券上海四川南路
上海新梅	2013-3-15	-7.25%	5.50	1000.00	5500.00	中信证券上海世纪大道	海通证券上海四川南路
ST祥龙	2013-3-13	-5.86%	4.18	1136.48	4750.49	财通证券北京首体南路	海通证券上海昌山路
史丹利	2013-3-15	-11.85%	29.62	160.00	4739.20	兴业证券石狮八七路	兴业证券石狮八七路
鹿港科技	2013-3-11	-3.05%	8.59	549.39	4719.26	宏源证券上海漕宝路	华泰证券张家港杨舍东街
盛屯矿业	2013-3-11	-0.20%	10.18	430.00	4377.40	东方证券上海杨浦路	世纪证券上海成海路
盛屯矿业	2013-3-12	0.80%	10.05	434.00	4361.70	东方证券上海杨浦路	世纪证券上海成海路
三维丝	2013-3-12	-4.92%	12.37	350.00	4329.50	华泰证券深圳付于林四路	华泰证券盐城人民中路
炼石有色	2013-3-15	-3.35%	12.40	320.00	3968.00	中山证券杭州杨公堤	国金证券成都蜀都大道
农业银行	2013-3-12	0.35%	2.83	1373.97	3888.32	国金证券上海逸仙路	华创证券上海宝山路
光大银行	2013-3-12	0.00%	3.22	1173.26	3777.90	国金证券上海逸仙路	华创证券上海宝山路
鼎龙股份	2013-3-15	-10.90%	14.79	246.59	3647.03	国泰君安证券武汉京汉大道	华泰证券南通如东人民路
海螺水泥	2013-3-14	0.90%	8.97	396.00	3552.12	财通证券温岭东辅北路	广发证券武汉黄孝河路
光群新材	2013-3-14	-9.62%	11.75	290.00	3407.50	中信证券北京安外大街	华泰证券南通通州人民路
海大集团	2013-3-14	-3.42%	16.66	200.00	3332.00	安信证券上海世纪大道	广发证券广州天河北路大都会广场
万马电缆	2013-3-15	-3.51%	5.23	620.00	3242.60	新商证券临安万马路	瑞银证券上海南京西路
恒顺电气	2013-3-12	-3.85%	13.47	230.00	3098.10	中信证券深圳福华一路	中信证券上海淮海中路
*ST美铝	2013-3-12	-8.40%	22.03	110.00	2423.30	东莞证券东莞鸿福路第一国际	东莞证券东莞鸿福路第一国际
佳创视讯	2013-3-11	-2.98%	6.52	360.00	2347.20	国泰君安证券上海江苏路	国泰君安证券深圳红荔西路
五洲交通	2013-3-15	2.32%	4.85	410.00	1988.50	国海证券南宁滨湖路	国海证券南宁滨湖路
湘邻楼	2013-3-14	0.90%	8.97	220.00	1973.40	中信建设证券青石桥阳路	广发证券武汉黄孝河路
东吴证券	2013-3-15	-11.20%	7.77	250.00	1942.50	东吴证券苏州五路	东吴证券苏州五路
兴业银行	2013-3-14	0.00%	18.54	100.00	1854.00	申银万国证券上海新昌路	海通证券国际部
盛屯矿业	2013-3-14	-0.30%	10.00	177.00	1770.00	中信建设证券北京东三环中路	海通证券杭州环城西路
新华联	2013-3-14	-5.93%	4.60	380.00	1748.00	光大证券北京东中街	海通证券牡丹江牡丹所
东材科技	2013-3-14	-10.42%	6.19	274.40	1698.54	广发证券广州黄埔大道	海通证券遵义中华南路
太平洋	2013-3-14	-10.96%	5.36	296.00	1586.56	华泰证券北京西三环北路	民生证券北京北辰宾馆
苏州固锝	2013-3-15	-5.26%	4.68	330.00	1544.40	中金公司重庆渝洪西路	中山证券杭州杨公堤
初灵信息	2013-3-15	-11.44%	11.84	130.00	1539.20	海通证券杭州环城西路	华泰证券南通通州人民路
金刚玻璃	2013-3-15	-2.44%	6.01	250.00	1502.50	国泰君安证券上海江苏路	国泰君安证券杭州皮条路
三维丝	2013-3-11	-10.92%	12.24	117.00	1432.08	光大证券上海西藏中路	华泰证券盐城人民中路
三维丝	2013-3-13	-6.24%	11.71	116.00	1358.36	华泰证券深圳付于林四路	华泰证券盐城人民中路
隆华传热	2013-3-15	-2.99%	12.32	108.00	1330.56	中信证券上海世纪大道	湘财证券北京朝外大街
金信诺	2013-3-12	-3.03%	18.59	70.00	1301.30	中银国际证券常州花园街	中银国际证券常州花园街
四川成渝	2013-3-12	-0.30%	3.27	381.58	1247.75	国金证券上海逸仙路	华创证券上海宝山路
三维丝	2013-3-11	-10.92%	12.24	100.00	1224.00	华泰证券上海端金一路	华泰证券盐城人民中路
湘邻楼	2013-3-15	0.45%	8.97	132.00	1184.04	财通证券宁海中山西路	广发证券武汉黄孝河路
湘邻楼	2013-3-14	0.90%	8.97	132.00	1184.04	中信万通证券青岛东海西路	广发证券武汉黄孝河路
四方股份	2013-3-13	-2.06%	15.18	75.22	1141.84	华泰证券成都蜀阳路	广发证券保定恒祥南大街
湘邻楼	2013-3-14	0.90%	8.97	120.00	1076.40	中信建设证券青石桥阳路	广发证券武汉黄孝河路
易尼股份	2013-3-11	-13.52%	10.30	100.00	1030.00	招商证券北京建国路	招商证券北京顺和园路
瑞和股份	2013-3-11	-6.94%	13.68	73.47	1005.07	华泰证券深圳宝安海秀路	中投证券宿迁黄河南路
雅戈尔	2013-3-11	-5.81%	6.65	150.00	997.50	方正证券长沙韶山南路	方正证券长沙留芳岭
阳光股份	2013-3-11	-1.32%	5.24	190.00	995.60	华宝证券上海西藏中路	齐鲁证券青岛香港中路
炼石有色	2013-3-15	-3.35%	12.40	80.00	992.00	中山证券杭州杨公堤	国金证券成都蜀都大道

融资交易投资者追捧6只沪市金融股

□本报记者 孙见友

上周五大盘冲高未果，导致上周大盘再度出现下跌，最终收报2278.40点，收盘点位跌破2300点，一周累计跌幅达到1.73%。

在大盘回调期间，融资与融券均出现增长，但融资增长依旧占据主导地位。数据显示，上周末沪市A股融资余额攀升至1056.26亿元，较此前一周环比增长37.25亿元。在融资余额大幅增长之时，沪市融券余额仅增长0.24亿元，显示融券做空整体依旧谨慎。

数据显示，上周沪市有12只证券融资余额净增长超过1亿元，而金融股就多达6只。其中，中国平安、兴业银行、中信证券、300ETF、海通证券上周融资余额分别环比净增加6.54亿元、3.29亿元、2.90亿元、1.83亿元和1.83亿元，成为同期融资余额增长最快的5只沪市证券。

除以上证券之外，上周招商银行、冠豪高新和保利地产等沪市证券的融资余额增长也都超过1.4亿元。

在以上沪市证券融资余额大幅增长之时，部分品种出现融资余额负增长，其中民生银行、北京银行、包钢稀土等品种融资余额分别环比净减少2.00亿元、1.27亿元和0.89亿元。

就融券变动来看，上周沪市融券余量净增加1308万股。其中，上周300ETF、工商银行和中国国航融券余量分别相对前一周净增加686万份、444万股和163万股，成为同期融券余量增长最明显的沪市证券。

上周融资、融券余量净增长居前的沪市证券

标的证券代码	标的证券简称	3月15日融资余额(元)	3月15日融券余量	上周融资增长净额(万元)	上周融券增长净额(万股)
601318	中国平安	4017155475	1966947	6.54	68.65
601166	兴业银行	3085583860	5197260	3.29	-34.40
600030	中信证券	2783919203	2878553	2.90	-32.34
510300	300ETF	3595896643	59903990	1.83	686.05
600837	海通证券	2182663102	4404781	1.83	31.65
600036	招商银行	2033866308	4069899	1.76	-225.39
600433	冠豪高新	1114508777	8600	1.65	0.11
600048	保利地产	1779335778	2809055	1.47	-18.61
510050	50ETF	637491346	27321066	1.45	33.28
600000	浦发银行	3530235429	6072943	1.39	132.65
600256	广汇能源	4383218152	3668838	1.14	115.37
601006	大秦铁路	474439787	3005485	1.00	80.50
600585	海螺水泥	559465523	1105767	0.94	9.71
600702	沱牌舍得	185007460	0	0.73	-0.33
601099	太平洋	412553816	624430	0.65	18.99
600490	中科合臣	181192850	10700	0.62	0.25
600050	中国联通	969682198	337800	0.62	-34.97
601088	中国神华	875202438	426771	0.62	10.62
600739	辽宁成大	1235157428	259316	0.61	-14.07
600143	金发科技	143237586	400178	0.50	-3.80
600362	江西铜业	645925599	525110	0.45	-4.65
600132	重庆啤酒	218955940	123300	0.44	-5.59
601601	中国太保	629808235	1385776	0.43	29.13
600332	广州药业	247495950	20400	0.43	-0.46
600804	鹏博士	348113978	639508	0.41	-6.85
600010	包钢股份	546116360	4603018	0.39	-11.49
600583	海油工程	263016228	1174630	0.37	67.84
600209	罗顿发展	127154441	11300	0.36	-0.88
600395	盘江股份	310502662	271666	0.35	6.30
601328	交通银行	703613724	374549	0.35	-8.87
510300	300ETF	3595896643	59903990	1.83	686.05
601398	工商银行	150126592	6584109	-0.23	444.83
601111	中国国航	140199722	2501711	-0.10	163.36
601818	光大银行	1508644797	3426927	0.09	150.47
600221	海南航空	96035047	1575204	-0.25	146.77
600000	浦发银行	3530235429	6072943	1.39	132.65
600028	中国石化	233244251	3432881	0.25	123.34
600256	广汇能源	4383218152	3668838	1.14	115.37
600115	东方航空	82174347	1122000	0.00	101.19
601006	大秦铁路	474439787	3005485	1.00	80.50
601186	中国铁建	611417938	1097787	0.09	78.96
601318	中国平安	4017155475	1966947	6.54	68.65
600583	海油工程	263016228	1174630	0.37	67.84
510180	180ETF	356370657	38005839	-0.09	67.10
601988	中国银行	205156432	750894	-0.12	57.14
600027	华电国际	26451876	690400	0.01	56.46
601288	农业银行	705782078	1996132	-0.42	53.43
600770	综艺股份	114037213	616500	0.07	50.70
601169	北京银行	740799601	1421286	-1.27	46.99
601998	中信银行	281905085	995561	-0.28	33.66
510050	50ETF	637491346	27321066	1.45	33.28
600837	海通证券	2182663102	4404781	1.83	31.65
601601	中国太保	629808235	1385776	0.43	29.13
600100	同方股份	534052521	631074	0.23	27.84
600900	长江电力	909076730	469694	0.08	27.14
600031	三一重工	414728326	1959375	0.11	25.55
600177	雅戈尔	316682317	474280	-0.06	25.18
601901	方正证券	945583051	1675653	-0.61	24.04
600886	国投电力	116875804	249164	0.02	23.92
600887	伊利股份	178888096	1409726	0.04	23.74

股市有风险，请慎重入市。 本版股市分析文章，属个人观点，仅供参考，股民据此入市操作，风险自担。