东方龙混合型开放式证券投资基金

【2010】年度报告摘要

基金管理人:东方基金管理有限责任公司
基金托管人:中国建设银行股份有限公司
报告送出日期:二〇一一年三月三十一日

§1 重要提示

1.1重要提示

基金管理人的董事会、董事保证本报告所载资料不存在虚假记载、误导性陈述或重大遗漏,并对其内容的真实性、准确性和完整性承担个别及连带的法律责任。本年度报告已经三分之二以上独立董事签字同意,并由董事长签发。

基金托管人中国建设银行股份有限公司根据本基金合同规定,于2011年3月25日复核了本报告中的财务指标、净值表现、利润分配情况、财务会计报告、投资组合报告等内容,保证复核内容不存在虚假记载、误导性陈述或者重大遗漏。

基金管理人承诺以诚实信用、勤勉尽责的原则管理和运用基金资产,但不保证基金一定盈利。

基金的过往业绩并不代表其未来表现。投资有风险,投资者在作出投资决策前应仔细阅读本基金的招募说明书及其更新。

本年度报告摘要摘自年度报告正文,投资者欲了解详细内容,应阅读年度报告正文。

立信会计师事务所有限公司为基金财务出具了标准无保留意见的审计报告,基金管理人在本报告中对相关事项亦有详细说明,请投资者注意阅读。

本报告期自2010年1月1日起至12月31日止。

§2 基金简介

2.1基金基本情况

基金简称	东方龙混合
基金主代码	400001
交易代码	400001
基金运作方式	契约型开放式
基金合同生效日	2004年11月25日
基金管理人	东方基金管理有限责任公司
基金托管人	中国建设银行股份有限公司
报告期末基金份额总额	1,325,012,868.08份
基金合同存续期	不定期

2.2基金产品说明

投资目标	分享中国经济和资本市场的高速增长,为基金份额持有人谋求长期发展、稳定的投资回报。
投资策略	本基金的投资管理由自上而下的资产配置、积极风格管理和自下而上的个股(包括债券)选择组成。本基金将资产配置、基金风格管理和个股选择都建立在全面、深入而有效的研究的基础上。研究贯穿于基金投资管理的每一个环节。
业绩比较基准	本基金股票投资部分的业绩比较基准是中信标普300风格指数,具体包括中信标普300成长指数和中信标普300价值指数,本基金债券部分的业绩比较基准为中信标普全债指数。 本基金整体业绩比较基准=中信标普300成长指数*30%+中信标普300价值指数*45%+中信标普全债指数*25%。 如果中信标普指数有限公司停止计算编制这些指数或更改指数名称,本基金可以在报中国证监会备案后变更业绩比较基准并及时公告。 如果今后法律法规发生变化,或者有更权威的、更能为市场普遍接受的业绩比较基准推出,本基金可以在报中国证监会备案后变更业绩比较基准并及时公告。
风险收益特征	本基金属于证券投资基金中的中等风险品种,其风险收益特征介于单纯的股票型基金、单纯的债券型基金与单纯的货币市场基金之间,同时其股票组合部分的风险收益特征也介于完全成长型股票组合与完全价值型股票组合之间。

2.3基金管理人和基金托管人

项目		基金管理人	基金托管人
名称		东方基金管理有限责任公司	中国建设银行股份有限公司
信息披露负责人	姓名	吕日	尹东
	联系电话	010-66295888	010-67595003
	电子邮箱	xxpl@orient-fund.com	yindong.zh@ccb.com
客户服务电话		010-66578578或400-628-5888	010-67595096
传真		010-66578700	010-66275853

2.4信息披露方式

登载基金年度报告摘要的管理人互联网网址	http://www.orient-fund.com或http://www.df5888.com
基金年度报告备置地点	本基金管理人及本基金托管人住所

§3 主要财务指标、基金净值表现及利润分配情况

3.1主要会计数据和财务指标

金额单位:人民币元

3.1.1 期间数据和指标	2010年	2009年	2008年
本期已实现收益	103,508,038.46	-3,368,139.43	-831,799,114.09
本期利润	29,911,097.78	312,380,593.61	-1,186,054,850.52
加权平均基金份额本期利润	0.0217	0.1931	0.6304
本期基金份额净值增长率	2.30%	40.12%	-57.21%
3.1.2 期末数据和指标	**2010年末**	**2009年末**	**2008年末**
期末可供分配基金份额利润	-0.3287	-0.3525	-0.5317
期末基金资产净值	889,485,025.42	898,229,578.48	877,280,408.28
期末基金份额净值	0.6713	0.6562	0.4683

注:①本期已实现收益指基金本期利息收入、投资收益、其他收入(不含公允价值变动收益)扣除相关费用后的余额,本期利润为本期已实现收益加上本期公允价值变动收益。

②期末可供分配利润:如果期末未分配利润的未实现部分为正数,则期末可供分配利润的金额为期末未分配利润的已实现部分,如果期末未分配利润的未实现部分为负数,则期末可供分配利润的金额为期末未分配利润(已实现部分扣除未实现部分)。

③本基金所述业绩指标不包括持有人认购或交易基金的各项费用,计入费用后实际收益水平要低于所列数字。

3.2基金净值表现

3.2.1基金份额净值增长率及其与同期业绩比较基准收益率的比较

阶段	份额净值增长率①	份额净值增长率标准差②	业绩比较基准收益率③	业绩比较基准收益率标准差④	①-③	②-④
过去三个月	5.14%	1.24%	4.24%	1.31%	0.90%	-0.07%
过去六个月	15.94%	1.07%	15.52%	1.15%	0.42%	-0.08%
过去一年	2.30%	1.02%	-8.09%	1.17%	10.39%	-0.15%
过去三年	-38.67%	1.57%	-26.95%	1.73%	-11.72%	-0.16%
过去五年	163.08%	1.69%	175.67%	1.63%	-12.60%	0.06%
自基金合同生效起至今	171.59%	1.55%	140.87%	1.53%	30.72%	0.02%

3.2.2 自基金合同生效以来基金份额累计净值增长率变动及其与同期业绩比较基准收益率变动的比较
东方龙混合型开放式证券投资基金
份额累计净值增长率与业绩比较基准收益率历史走势对比图
(2004年11月25日至2010年12月31日)

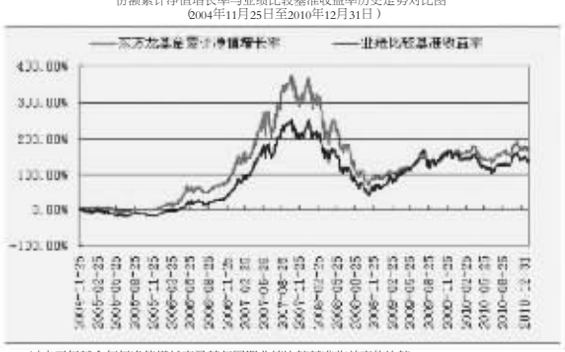

3.2.3 过去五年基金每年净值增长率及其与同期业绩比较基准收益率的比较
东方龙混合型开放式证券投资基金
过去五年基金净值增长率与业绩比较基准收益率的对比图

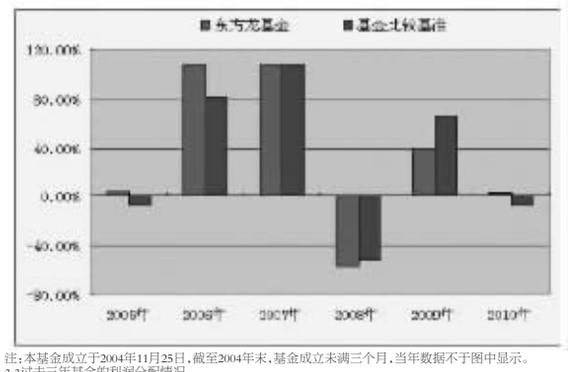

注:本基金成立于2004年11月25日,截至2004年末,基金成立未满三个月,当年数据不于图中显示。

3.3过去三年基金的利润分配情况
过去三年本基金未进行利润分配。

§4 管理人报告

4.1基金管理人及基金经理情况

4.1.1基金管理人及其管理基金的经验

本基金管理人为东方基金管理有限责任公司。东方基金管理有限责任公司(以下简称"本公司")经中国证监会批准(证监基金字【2004】30号)于2004年6月11日成立,是《中华人民共和国证券投资基金法》施行后成立的第一家基金管理公司。本公司注册资本1亿元人民币。本公司股东为东北证券股份有限公司,持有股份46%;中辉国华实业(集团)有限公司,持有股份18%;上海城投控股股份有限公司,持有股份18%;河北省国有资产控股运营有限公司,持有股份18%。截止2010年12月31日,本公司管理六只开放式证券投资基金——东方龙混合型开放式证券投资基金、东方精选混合型开放式证券投资基金、东方金账簿货币市场证券投资基金、东方策略成长股票型开放式证券投资基金、东方稳健回报债券型证券投资基金、东方核心动力股票型开放式证券投资基金。

4.1.2基金经理(或基金经理小组)及基金经理助理简介

姓名	职务	任本基金的基金经理期限		证券从业年限	说明
		任职日期	离任日期		
于鑫(先生)	本基金基金经理、基金管理部经理、投资决策委员会委员	2008-09-20	-	9年	清华大学MBA,CFA;具有基金从业资格,曾任世纪证券有限公司资产管理部投资经理;2005年加盟东方基金管理有限责任公司,曾任东方精选证券投资基金基金经理助理,2006年8月2日至2006年12月29日、2007年8月14日至2010年9月15日担任东方金账簿货币市场证券投资基金基金经理。2007年7月20日至2008年9月20日担任东方精选混合型开放式证券投资基金基金经理。2008年6月3日至今担任东方策略成长股票型开放式证券投资基金基金经理。现任基金管理部经理、投资决策委员会委员。

注:①此处的任职日期和离任日期均指在法定信息披露媒体正式公告之日。

②证券从业的含义遵从行业协会《证券业从业人员资格管理办法》的相关规定。

4.2管理人对报告期内本基金运作遵规守信情况的说明

本基金管理人在本报告期内严格遵守《中华人民共和国证券法》、《中华人民共和国证券投资基金法》、《证券投资基金管理公司管理办法》及其各项实施准则、《东方龙混合型开放式证券投资基金合同》和其他有关法律法规的规定,本着诚实信用、勤勉尽责的原则管理和运用基金资产,在严格控制风险的基础上,为基金份额持有人谋求最大利益,无损害基金份额持有人利益的行为。本基金无重大违法、违规行为。本基金投资组合符合有关法规及基金合同的约定。

4.3管理人对报告期内公平交易情况的专项说明

4.3.1公平交易制度的执行情况

本报告期内本基金运作符合公平交易制度,未发现存在可能导致不公平交易和利益输送的行为。

4.3.2本投资组合与其他投资风格相似的投资组合之间的业绩比较

截至本报告期末,本公司管理的混合型开放式证券投资基金共有两只:东方龙混合型开放式证券投资基金(本基金)和东方精选混合型开放式证券投资基金(以下简称"东方精选基金")。

2010年,本基金净值增长率为2.30%,东方精选基金净值增长率为-0.99%,本基金净值增长率高于东方龙基金3.29%。现将业绩差异的原因说明如下:

①2010年一季度,本基金净值增长为3.98%,东方精选基金净值增长率为-5.30%,两者相差9.28%,这是导致全年业绩出现较大差距的主要原因;

②2010年一季度末,本基金仓位为64.82%,东方精选基金为93.63%,而一季度对市场具有代表意义的沪深300指数收益率为-6.43%,仓位的原因导致净值表现差异较大。

③2010年一季度,两只基金在投资组合结构也存在较大差距,本基金在表现较好的中小盘个股投资比重较高,东方精选基金持仓较多的石化、钢铁个股则表现较差。

4.3.3异常交易行为的专项说明

本报告期内本基金运作未发现异常交易行为。

4.4管理人对报告期内基金的投资策略和业绩表现的说明

4.4.1报告期内基金投资策略和运作分析

2010年,本基金投资于业绩优良、增长明确的绩优公司,适当进行波段操作,及时调整持仓结构,寻找机会以较低的风险获取较高的收益,精选新股参与网下配售。

报告期内,A股市场整体表现不佳,但部分行业以及中小盘股票表现较好。年初,在市场调整过程中,本基金适当提高了仓位,主要增持了银行、保险、地产等行业的股票,减持了中小盘股票。由于随后的房地产调控措施,本基金虽然降低了仓位,但净值还是遭受到一定损失。6月中下旬至7月上旬,本基金又适当提高了仓位,增持了银行、保险、机械等行业,在后来的反弹中取得了较好的收益。11月后,受通胀影响,市场大幅度回调,本基金净值也有所回落。

报告期内,本基金通过对新股的认真研究,有选择性地参与了网下部分优质新股的发行,在风险较低的情况下获取了相对较好的收益。

总的来说,报告期内,本基金在仓位选择上做的较好,在风格选择上出现了一定失误,但最终还是取得了正收益,战胜了沪深300。

4.4.2报告期内基金的业绩表现

2010年1月1日至12月31日,本基金净值增长率为2.30%,业绩比较基准收益率为-8.09%,高于业绩比较基准10.39%,高于沪深300指数的收益率。

4.5管理人对宏观经济、证券市场及行业走势的简要展望

展望2011年,我们认为中国经济仍将保持较高的发展速度。中国的消费一直表现不错;随着企业收益的提升,私营部门投资也将提升;而新兴经济体的发展以及发达国家的复苏也为对外贸易的稳定发展奠定了基础。虽然中国出现了一定程度的通胀,但主要是由于农副产品价格上涨引起的,随着国家对此的重视,我们认为通胀是可控的,不会威胁中国的经济发展。

投资者对紧缩政策的担忧与企业利润的增长这两个因素将左右明年的证券市场,因而证券市场可能剧烈震荡。我们认为明年二季度后,通胀将得到控制,资本市场会对此做出反应,明年市场整体能够有较大的涨幅。

从行业来看,一些低估值的周期品种如银行、机械、房地产、家电、钢铁等行业的业绩将会有不错的增长,从而取得较好的收益;部分高估值的行业,可能将跑输市场。

4.6管理人对报告期内基金估值程序等事项的说明

根据中国证券监督管理委员会公告【2008】38号《关于进一步规范证券投资基金估值业务的指导意见》的要求,本基金管理人成立了东方基金管理有限责任公司估值委员会(以下简称"估值委员会"),成员由总经理、副总经理、督察长、基金经理和金融工程部、交易部、登记清算部、监察稽核部负责人组成,估值委员会成员均具有5年以上专业工作经验,具备良好的专业知识和专业胜任能力,具有绝对的独立性,熟悉基金投资品种及基金估值法律法规。职责分工分别如下:

总经理、副总经理、督察长:参与估值小组的日常工作,负责对基金投资组合中"长期停牌"等没有市价的股票所属行业和重估方法形成最后决议;

基金经理:参与估值小组的日常工作,对采纳的估值方法和估值模型等发表意见和建议,但对估值政策和估值方案不具备最终表决权。

交易部:负责提议召开估值委员会会议,并将已形成决议的重估方法所适用的金融产品明细提供金融工程部;

金融工程部:负责制定估值模型、假设及参数、确定参考行业指数并采集行业指数,据其计算估值公允价;

登记清算部:负责估值事宜的内外部协调,依据金融工程部提供的公允价格对投资品种进行估值,计算基金资产净值及基金份额净值,并按照监管部门要求作好相关信息披露工作。

监察稽核部:对有关估值政策、估值流程和程序、估值方法等相关事项的合法合规性进行审核和监督,发现问题及时要求整改。

除基金经理外,参与估值流程的各方之间不存在任何的重大利益冲突。

截止本报告期期末,本公司没有已签约的与估值有关的任何定价服务。

4.7管理人对报告期内基金利润分配情况的说明

根据本基金基金合同的相关规定,结合本基金实际运作情况,本基金本报告期未进行利润分配。

§5 托管人报告

5.1报告期内本基金托管人遵规守信情况声明

本报告期,中国建设银行股份有限公司在本基金的托管过程中,严格遵守了《证券投资基金法》、基金合同、托管协议和其他有关规定,不存在损害基金份额持有人利益的行为,完全尽职尽责地履行了基金托管人应尽的义务。

5.2托管人对报告期内本基金投资运作遵规守信、净值计算、利润分配等情况的说明

本报告期,本托管人按照国家有关规定、基金合同、托管协议和其他有关规定,对本基金的基金资产净值计算、基金费用开支等方面进行了认真的复核,对本基金的投资运作方面进行了监督,未发现基金管理人有损害基金份额持有人利益的行为。

报告期内,本基金未实施利润分配。

5.3托管人对本年度报告中财务信息等内容的真实、准确和完整发表意见

本托管人复核审查了本报告中的财务指标、净值表现、利润分配情况、财务会计报告、投资组合报告等内容,保证复核内容不存在虚假记载、误导性陈述或者重大遗漏。

§6 审计报告

本基金本年度财务会计报告已经审计,立信会计师事务所有限公司为本基金出具了标准无保留意见的审计报告,投资者可通过年度报告正文查看审计报告全文。

§7 年度财务报表

7.1资产负债表
会计主体:东方龙混合型开放式证券投资基金
报告截止日:2010年12月31日

单位:人民币元

资 产	本期末 2010年12月31日	上年度末 2009年12月31日
资 产:		
银行存款	116,655,816.35	410,185,581.24
结算备付金	2,266,353.65	1,817,901.84
存出保证金	890,741.00	705,602.17
交易性金融资产	760,630,962.70	488,809,024.93
其中:股票投资	724,896,012.70	442,960,824.93
基金投资	-	-
债券投资	35,734,950.00	45,848,200.00
资产支持证券投资	-	-
衍生金融资产	-	-
买入返售金融资产	-	-
应收证券清算款	13,175,880.80	1,696,337.81
应收利息	459,930.73	95,313.20
应收股利	-	-
应收申购款	161,549.34	176,104.20
递延所得税资产	-	-
其他资产	-	-
资产总计	894,241,234.57	903,485,865.39
负债和所有者权益	**本期末 2010年12月31日**	**上年度末 2009年12月31日**
负 债:		
短期借款	-	-
交易性金融负债	-	-
衍生金融负债	-	-
卖出回购金融资产款	-	-
应付证券清算款	210,358.00	-
应付赎回款	278,268.51	1,717,639.96
应付管理人报酬	1,143,772.21	1,144,542.48
应付托管费	190,628.70	190,757.07
应付销售服务费	-	-
应付交易费用	1,598,106.50	864,987.36
应交税费	-	-
应付利息	-	-
应付利润	-	-
递延所得税负债	-	-
其他负债	1,335,075.23	1,338,360.04
负债合计	4,756,209.15	5,256,286.91
所有者权益:		
实收基金	1,325,012,868.08	1,368,856,076.75
未分配利润	-435,527,842.66	-470,626,498.27
所有者权益合计	889,485,025.42	898,229,578.48
负债和所有者权益总计	894,241,234.57	903,485,865.39

注:报告截止日期2010年12月31日,基金份额净值0.6713元,基金份额总额1,325,012,868.08份。

7.2利润表
会计主体:东方龙混合型开放式证券投资基金
本报告期:2010年1月1日至2010年12月31日

单位:人民币元

项 目	本期 2010年1月1日至2010年12月31日	上年度可比期间 2009年1月1日至2009年12月31日
一、收入	52,932,449.27	333,196,239.17
1.利息收入	2,083,102.51	4,269,408.40
其中:存款利息收入	1,155,358.54	2,809,953.76
债券利息收入	889,827.32	1,459,198.06
资产支持证券利息收入	-	-
买入返售金融资产收入	37,916.65	256.58
其他利息收入	-	-
2.投资收益(损失以"-"填列)	124,288,739.77	12,915,787.08
其中:股票投资收益	117,712,607.60	8,741,157.69
基金投资收益	-	-
债券投资收益	1,520,710.71	4,518.66
资产支持证券投资收益	-	-
衍生工具收益	-	-
股利收益	5,055,421.46	4,170,110.73
3.公允价值变动收益(损失以"-"号填列)	-73,596,940.68	315,748,733.04
4.汇兑收益(损失以"-"号填列)	-	-
5.其他收入(损失以"-"号填列)	157,547.67	262,310.65
减:二、费用	23,021,351.49	20,815,645.56
1.管理人报酬	13,349,540.29	13,674,245.34
2.托管费	2,224,923.43	2,279,041.00
3.销售服务费	-	-
4.交易费用	7,004,340.09	4,438,570.91
5.利息支出	1,336.46	-
其中:卖出回购金融资产支出	1,336.46	-
6.其他费用	441,211.22	423,788.31
三、利润总额(亏损总额以"-"号填列)	29,911,097.78	312,380,593.61
减:所得税费用	-	-
四、净利润(净亏损以"-"号填列)	29,911,097.78	312,380,593.61

7.3所有者权益(基金净值)变动表
会计主体:东方龙混合型开放式证券投资基金
本报告期:2010年1月1日至2010年12月31日

单位:人民币元

项目	本期 2010年1月1日至2010年12月31日		
	实收基金	未分配利润	所有者权益合计
一、期初所有者权益(基金净值)	1,368,856,076.75	-470,626,498.27	898,229,578.48
二、本期经营活动产生的基金净值变动数(本期利润)	-	29,911,097.78	29,911,097.78
三、本期基金份额交易产生的基金净值变动数(净值减少以"-"号填列)	-43,843,208.67	5,187,557.83	-38,655,650.84
其中:1.基金申购款	231,442,097.63	-88,478,410.63	142,963,687.00
2.基金赎回款	-275,285,306.30	93,665,968.46	-181,619,337.84
四、本期向基金份额持有人分配利润产生的基金净值变动(净值减少以"-"号填列)	-	-	-
五、期末所有者权益(基金净值)	1,325,012,868.08	-435,527,842.66	889,485,025.42
项目	**上年度可比期间 2009年1月1日至2009年12月31日**		
	实收基金	未分配利润	所有者权益合计
一、期初所有者权益(基金净值)	1,873,151,808.19	-995,871,399.91	877,280,408.28
二、本期经营活动产生的基金净值变动数(本期利润)	-	312,380,593.61	312,380,593.61
三、本期基金份额交易产生的基金净值变动数(净值减少以"-"号填列)	-504,295,731.44	212,864,308.03	-291,431,423.41
其中:1.基金申购款	74,172,117.30	-31,452,647.08	42,719,470.22
2.基金赎回款	-578,467,848.74	244,316,955.11	-334,150,893.63
四、本期向基金份额持有人分配利润产生的基金净值变动(净值减少以"-"号填列)	-	-	-
五、期末所有者权益(基金净值)	1,368,856,076.75	-470,626,498.27	898,229,578.48

报表附注为财务报表的组成部分。

本报告序号从7.1至7.4,财务报表由下列负责人签署:

基金管理公司负责人:单宇,主管会计工作负责人:张蓉梅,会计机构负责人:郝丽琨

7.4报表附注

7.4.1基金基本情况

东方龙混合型开放式证券投资基金(以下简称"本基金")根据2004年9月24日中国证券监督管理委员会(以下简称"中国证监会")《关于同意东方龙混合型开放式证券投资基金募集的批复》(证监基金字【2004】152号)和《关于募集东方龙混合型开放式证券投资基金的确认函》(基金部函【2004】117号)的核准,由基金发起人东方基金管理有限责任公司依照《中华人民共和国证券投资基金法》和《东方龙混合型开放式证券投资基金基金合同》发起设立。本基金为混合型开放式基金,首次设立募集不包括认购资金利息共募集1,130,234,808.17元人民币,业经普华永道中天会计师事务所有限公司"普化永道中天验字【2004】第220号"验资报告验证。经向中国证监会备案,《东方龙混合型开放式证券投资基金基金合同》于2004年11月25日正式生效,基金合同生效日的基金份额总额为1,130,727,725.99份基金单位,其中认购资金利息折合492,917.82份基金单位。本基金基金管理人为东方基金管理有限责任公司,基金托管人为中国建设银行股份有限公司。

根据《中华人民共和国证券投资基金法》和《东方龙混合型开放式证券投资基金基金合同》的有关规定,本基金的投资范围为具有良好流动性的金融工具,主要包括国内依法发行、上市的股票、债券以及经中国证监会批准的允许基金投资的其他金融工具。

7.4.2会计报表的编制基础

本基金的会计报表按照中国财政部2006年2月15日颁布的《企业会计准则-基本准则》和38项具体会计准则、其后颁布的企业会计准则应用指南、企业会计准则解释以及其他相关规定(以下合称"企业会计准则")、中国证券业协会制定的《证券投资基金会计核算业务指引》、中国证监会颁布的《关于证券投资基金执行<企业会计准则>估值业务及份额净值计价有关事项的通知》、《证券投资基金信息披露管理办法》、《证券投资基金信息披露内容与格式准则第2号--年度报告的内容与格式》、《证券投资基金信息披露XBRL模板第3号---年度报告和半年度报告》、《证券投资基金信息披露编报规则第3号---会计报表附注的编制及披露》及中国证监会颁布的其他相关规定编制。

7.4.3遵循企业会计准则及其他有关规定的声明

本基金编制的财务报表符合企业会计准则及其他有关规定要求,真实、完整地反映了本基金2010年12月31日的财务状况以及2010年度的经营成果和基金净值变动情况。

7.4.4本报告期所采用的会计政策、会计估计与最近一期年度报告相一致的说明

本报告期本基金所采用的会计政策、会计估计与最近一年度报告保持一致。

7.4.5会计政策和会计估计变更以及差错更正的说明

7.4.5.1会计政策变更的说明

本基金在本报告期间无需说明的重大会计政策变更。

7.4.5.2会计估计变更的说明

本基金在本报告期间无需说明的重大会计估计变更。

7.4.5.3差错更正的说明

本基金在本报告期无需说明的重大会计差错更正。

7.4.6税项

根据财政部、国家税务总局财税【2002】128号文《关于开放式证券投资基金有关税收问题的通知》、财税【2004】78号文《关于证券投资基金税收政策的通知》、财税【2005】102号文《关于股息红利个人所得税有关政策的通知》、财税【2005】103号文《关于股权分置试点改革有关税收政策问题的通知》、财税【2005】107号文《关于股息红利有关个人所得税政策的补充通知》、财税【2007】84号《关于调整证券(股票)交易印花税税率的通知》、财税【2008】1号《财政部、国家税务总局关于企业所得税若干优惠政策的通知》、2008年04月23日发布的《上海、深圳证券交易所关于做好交易相关事项统印花税率参数调整的通知》、2008年09月18日发布的《上海、深圳证券交易所关于做好证券交易印花税征收方式调整工作的通知》及其他相关税务法规和实务操作,主要税项列示如下:

1.以发行基金方式募集资金,不属于营业税征收范围,不缴纳营业税。

2.对基金从证券市场中取得的收入,包括买卖股票、债券的差价收入,股权的股息、红利收入,债券的利息收入及其他收入,暂不缴纳企业所得税。

3.对基金取得的股票股息、红利收入,由上市公司在向基金支付上述收入时代扣代缴20%的个人所得税。对基金从上市公司分配取得的股息红利所得,扣缴义务人在代扣代缴个人所得税时,减按50%计算应纳税所得额。

4.对基金取得的债券利息收入,由发行债券的企业在向基金支付上述收入时代扣代缴20%的个人所得税,暂不缴纳企业所得税。

5.对于基金从事A股买卖,2007年05月30日之前按0.1%的税率,自2007年05月30日起至2008年04月23日止按0.3%的税率由交易双方各自缴纳证券(股票)交易印花税;自2008年04月24日起至2008年09月18日止按0.1%的税率由交易双方各自缴纳证券(股票)交易印花税;自2008年09月19日起,由出让方按0.1%的税率缴纳证券(股票)交易印花税,受让方不再缴纳印花税。

6.基金作为流通股股东在股权分置改革过程中收到由非流通股股东支付的股份、现金等对价,暂免予缴纳印花税,企业所得税和个人所得税。

7.4.7关联方关系

关联方名称	与本基金的关系
东北证券股份有限公司	本基金管理人股东、代销机构
中辉国华实业(集团)有限公司	本基金管理人股东
上海城投控股股份有限公司	本基金管理人股东
河北省国有资产控股运营有限公司	本基金管理人股东
东方基金管理有限责任公司	本基金管理人、注册登记机构、基金直销机构
中国建设银行股份有限公司	本基金托管人、代销机构

7.4.8本报告期及上年度可比期间的关联方交易

7.4.8.1通过关联方交易单元进行的交易

下述关联交易均在正常业务范围内按一般商业条款订立。

7.4.8.1.1股票交易

金额单位:人民币元

关联方名称	本期 2010年1月1日至2010年12月31日		上年度可比期间 2009年1月1日至2009年12月31日	
	成交金额	占当期股票成交总额的比例	成交金额	占当期股票成交总额的比例
东北证券股份有限公司	413,999,575.63	9.01%	567,024,001.18	20.76%

7.4.8.1.2权证交易

本报告期及上年度可比期间,本基金未通过关联方交易单元进行权证交易。

7.4.8.1.3应支付关联方的佣金

金额单位:人民币元

关联方名称	本期 2010年1月1日至2010年12月31日			
	当期佣金	占当期佣金总量的比例	期末应付佣金余额	占期末应付佣金总额的比例
东北证券股份有限公司	336,378.23	8.77%	0	0.00%
关联方名称	**上年度可比期间 2009年1月1日至2009年12月31日**			
	当期佣金	占当期佣金总量的比例	期末应付佣金余额	占期末应付佣金总额的比例
东北证券股份有限公司	465,477.09	20.39%	248,976.67	28.82%

注:①上述佣金按照市场佣金率计算,以扣除由中国证券登记结算有限责任公司收取,并由券商承担的证券结算风险基金后的净额列示。

②该类佣金协议的服务范围还包括佣金收取方为基金提供的证券投资研究成果和市场信息服务。

7.4.8.2关联方报酬

7.4.8.2.1基金管理费

单位:人民币元

项目	本期 2010年1月1日至2010年12月31日	上年度可比期间 2009年1月1日至2009年12月31日
当期发生的基金应支付的管理费	13,349,540.29	13,674,245.34
其中:支付销售机构的客户维护费	1,627,175.32	1,720,491.28

注:①计提标准:基金管理费按前一日的基金资产净值的1.5%的年费率计算,具体计算方法如下:

H=E×1.5%÷当年天数

H 为每日应付的基金管理费

E 为前一日的基金资产净值

②计提方式与支付方式:基金管理费每日计提,按月支付,由基金管理人向基金托管人发送基金管理费划付指令,经基金托管人复核后于次月首日起5个工作日内从基金资产中一次性支付给本基金管理人。若遇法定节假日、休息日或不可抗力致使无法按时支付的,顺延至最近可支付日支付。

7.4.8.2.2基金托管费

单位:人民币元

项目	本期 2010年1月1日至2010年12月31日	上年度可比期间 2009年1月1日至2009年12月31日
当期发生的基金应支付的托管费	2,224,923.43	2,279,041.00

注:①计提标准:基金托管费按前一日的基金资产净值的0.25%的年费率计提,具体计算方法如下:

H=E×0.25%÷当年天数

H 为每日应支付的基金托管费

E 为前一日的基金资产净值

②计提方式与支付方式:基金托管费每日计提,按月支付,由基金管理人向基金托管人发送基金托管费划付指令,经基金托管人复核后于次月首日起5个工作日内从基金资产中一次性支付给本基金托管人。若遇法定节假日、休息日或不可抗力致使无法按时支付的,顺延至最近可支付日支付。

7.4.8.3与关联方进行银行间同业市场的债券(含回购)交易

本报告期及上年度可比期间,本基金均未与关联方进行银行间同业市场的债券(含回购)交易。

7.4.8.4各关联方投资本基金的情况

7.4.8.4.1报告期内基金管理人运用固有资金投资本基金的情况

本报告期及上年度可比期间,本基金管理人未运用固有资金投资本基金。

7.4.8.4.2报告期末除基金管理人之外的其他关联方投资本基金的情况

份额单位:份

关联方名称	本期末 2010年12月31日		上年度末 2009年12月31日	
	持有的基金份额	持有的基金份额占基金总份额的比例	持有的基金份额	持有的基金份额占基金总份额的比例
上海市原水股份有限公司	-	-	39,618,000.00	2.89%

注:①上述关联方投资本基金时,按照本基金基金合同、招募说明书约定的费率标准收取相应的手续费。

②上海市原水股份有限公司于2008年5月8日刊登了名称变更公告,由原"上海市原水股份有限公司"更名为"上海城投控股股份有限公司"。

7.4.8.5由关联方保管的银行存款余额及当期产生的利息收入

单位:人民币元

关联方名称	本期 2010年1月1日至2010年12月31日		上年度可比期间 2009年1月1日至2009年12月31日	
	期末余额	当期利息收入	期末余额	当期利息收入
中国建设银行股份有限公司	116,655,816.35	1,122,904.43	410,185,581.24	2,795,008.08

7.4.8.6本基金在承销期内参与关联方承销证券的情况

本报告期及上年度可比期间,本基金未在承销期内参与关联方承销的证券。

7.4.9期末(2010年12月31日)本基金持有的流通受限证券

7.4.9.1因认购新发/增发证券而于期末持有的流通受限证券

金额单位:人民币元

7.4.9.1 受限证券类别:股票										
证券代码	证券名称	成功认购日	可流通日	流通受限类型	认购价格	期末估值单价	数量(单位:股)	期末成本总额	期末估值总额	备注
002486	嘉麟杰	2010-09-29	2011-01-17	认购新股	10.90	14.90	112,537	1,226,653.30	1,676,801.30	-
002499	科林环保	2010-10-29	2011-02-09	认购新股	25.00	41.55	56,189	1,404,725.00	2,334,652.95	-
002500	山西证券	2010-11-03	2011-02-15	认购新股	7.80	12.16	305,057	2,379,444.60	3,709,493.12	-
002502	骅威股份	2010-11-05	2011-02-17	认购新股	29.00	30.30	22,380	649,020.00	678,114.00	-
002504	东光微电	2010-11-10	2011-02-18	认购新股	16.00	26.85	42,694	683,104.00	1,146,333.90	-
002535	林州重机	2010-12-31	2011-01-11	认购新股	25.00	25.00	500	12,500.00	12,500.00	-
300127	银河磁体	2010-09-27	2011-01-13	认购新股	18.00	27.90	84,461	1,520,298.00	2,356,461.90	-
300156	天立环保	2010-12-29	2011-01-07	认购新股	58.00	58.00	500	29,000.00	29,000.00	-
600998	九州通	2010-10-27	2011-02-09	认购新股	13.00	14.55	53,420	694,460.00	777,261.00	-
601098	中南传媒	2010-10-22	2011-01-28	认购新股	10.66	11.98	145,837	1,554,622.42	1,747,127.26	-
601118	海南橡胶	2010-12-30	2011-01-07	认购新股	5.99	5.99	523,407	3,135,207.93	3,135,207.93	-
601126	四方股份	2010-12-28	-	认购新股	23.00	31.11	24,284	558,532.00	755,475.24	可流通日未定
601933	永辉超市	2010-12-09	2011-03-15	认购新股	23.98	31.24	17,313	415,165.74	540,858.12	-

注:本基金本报告期末未持有因认购新发/增发债券而于期末流通受限的债券。

7.4.9.2期末持有的暂时停牌等流通受限股票

金额单位:人民币元

| 股票代码 |