责任编辑:王超
电话:010-63070401
E-mail:wang.chao@zzb.com.cn

■行情浏览

大豆 微幅走低

昨日连豆收盘微幅走低，日内波动缺乏规律。主力合约0605收2680，跌6元。随着美盘大豆价格和海运费大幅下跌，大豆到岸成本明显降低，近期采购异常迅速。相当部分内外盘套利交易也对后期连豆市场形成压力，短期仍然会维持强势震荡。（傅强）

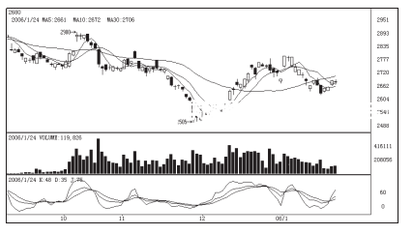

豆粕 压力沉重

连粕周二阴线淹没周一涨幅，压力沉重。主力合约0605收2286，跌22元。前期油厂买美豆抛连粕的现货套利盘进入装船期，压榨利润良好，但节后又是传统饲料消费淡季，现货压力可想而知。（傅强）

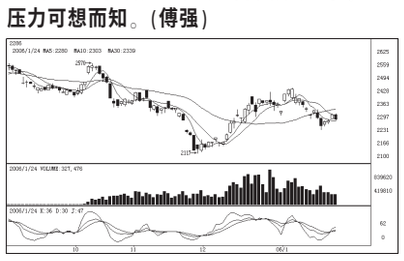

沪铜 高位震荡

沪铜周二高位震荡，收盘小幅上扬。主力合约0604收43810，涨130元。国家统计局数据显示11、12月国内铜产量大幅提升，对精铜进口依赖有所减弱。国内外铜价比例相对处于高位，后期国内铜价缺乏主动上涨动能。（陈红旗）

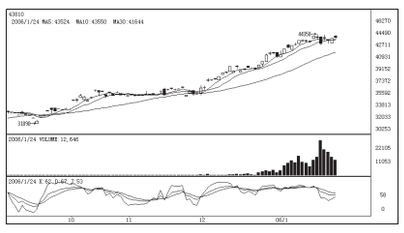

沪胶 强势涨停

周二沪胶高开高走，强势涨停。主力合约0604收20880，涨570元。泰国干旱和海南遭遇台风使橡胶供给雪上加霜，相关商品上涨亦推波助澜，沪胶涨势良好。本轮行情涨幅巨大且迅猛，节前建议在后三个交易日多单出清。（陈红旗）

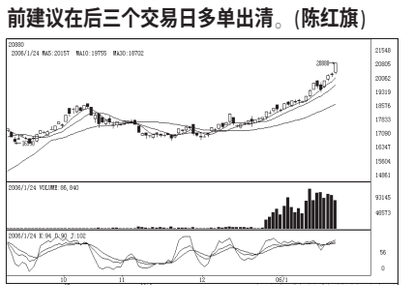

燃油 震荡上行

昨日上海燃料油延续近期强势，震荡上行。主力合约0604收3439，涨28元。沙特阿拉伯表示石油供应不会缩减，国际原油价格出现调整。但沪燃油走势依然强劲。鉴于国际原油价格调整和国内春节临近，建议多单逢高离场。（阮伟）

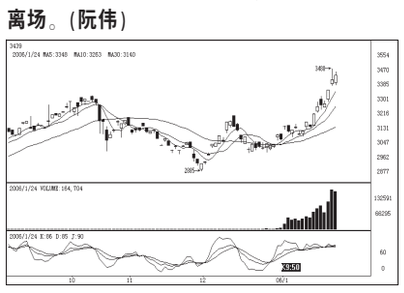

强麦 巨幅跳水

昨日郑麦所有合约均巨幅跳水，主力合约0605收1807，跌22元。小麦仓单持续增加令多头信心开始动摇，春节临近也促使散多在没有基本面支撑的上涨行情结束前早早兑现利润，强麦连续两天大幅下跌。上涨技术形态完全破坏，切勿逆势追多。（傅强）

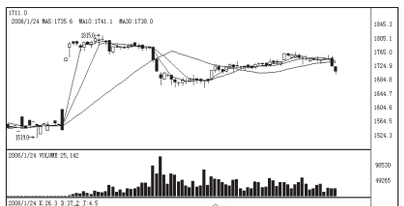

棉花 弱势收盘

周二郑棉弱势收盘，主力合约0605收15340，跌50元，成交清淡。纺企多已因节日停工，现货市场无法为市场提供支撑。虽然棉花价格总体偏低，春节临近令投资者不愿意过分推高市场。可逢低建立长线多单。（阮伟）

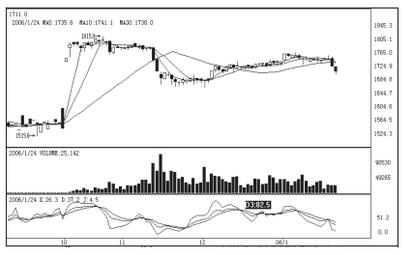

■期市聚焦

不能忘却的教训

警惕基金借春节偷袭

本报记者 王超

春节将至，长达10天的假日将给基金在国际期货市场留下充分的表演空间，对参与和国际市场联系紧密的期货品种的投资者来说，风险不可不防。屡次教训显示，国外基金通常借国内休市期间，拼命拉高外盘，待国内开市后空头措手不及而造成巨额亏损。

为此，大连、郑州、上海三大期货交易所近日陆续公布了《关于2006年春节休市期间调整交易保证金的通知》，要求会员公司提高交易保证金，以防范在休市期间可能造成的风险。1月19日，上海期货交易所发布的《通知》指出，鉴于近期国际国内商品期货市场价格波动较为剧烈，春节长假期间，市场不确定因素增多，各会员单位要切实做好风险防范工作，提醒投资者及时调整持仓结构，并适当提高节日期间保证金的收取比例。此外，为防范风险，各期货经纪公司也公布了各自的调整方案，对所代理的交易品种视风险情况不同，提高保证金2至5个百分点不等。同时还建议客户尽量空仓过节，以防不测。

以2005年国庆节假为例，受"十一"长假期间境外期货品种持续上涨刺激，国内部分期货品种开盘后剧烈波动，其中上海期铜和天胶各合约全线涨停，郑棉继续大幅反弹。令国内做空者措手不及，仓促止损后损失惨重。

历史表明，铜是最容易被袭击的品种。在2005年国庆节假期间，LME、COMEX等国际铜市延续牛市节奏，新高迭创，其中LME三个月期铜在创下3892.50美元/吨历史高点后，于国内开盘的头一天晚上进一步突破3900美元的整数关。在此刺激下，上海期铜开盘便大涨，下午收盘时，沪铜各合约全线涨停，其中主力11月和12月合约分别大涨1440元/吨和1420元/吨。

农产品风险相对较小。市场人士认为，当前对于像大豆、豆粕等国际性较强的农产品期货来说，长假期间来自境外机构的风险要相对要小一些。豆类品种上，目前利多因素匮乏，季节性收获压力将主导市场，由于这些品种处于较低价位，且近段时间国内盘的走势明显强于美盘，显示出有国内资金在大豆等品种上大量做多；从持仓看，主力多头也并没有明显的撤退迹象和意图，美盘大跌丝毫不影响国内豆类品种走势。还有一个重要的原因是，与春节长假后的走势相比，目前指数基金在农产品上的参与度不高，如果参与并做多豆类品种，反而对国内资金更有利。

具备"能源概念"的燃料油、天胶和白糖应成为关注焦点。受国际原油期价冲击历史高点刺激，三者也不断创出合约新高。最近几年来，全球对能源的需求与日俱增，地缘政治危机又加剧了牛市的气氛，在此影响下，期货市场兴起炒作"能源概念"的热潮。春节期间，若国际油价大幅度波动，必然会波及到相关的品种，投资者务必对此高度警惕。

历年春节长假国内外期货品种价格变动

国内		美国						
节后价	浮动	大豆	节前价	节后价	最高	最低	浮动	高低差
2070	-1.052%	2002(02/08-02/18)	433.7	442.5	445.8	430.2	2.03%	15.6
2526	0.718%	2003(01/29-02/09)	552.2	548.4	561.2	546.4	-0.69%	14.8
3309	-3.387%	2004(01/16-01/28)	820.7	789.3	835.5	787.9	-3.83%	47.6
2586	2.052%	2005(02/04-02/15)	503.2	537	539.6	502.2	6.72%	37.4
		棉花						
		2002(02/08-02/18)	40.41	38.25	41.32	37.83	-5.35%	3.49
		2003(01/29-02/09)	53.39	52.83	54.77	52.7	-1.05%	2.07
		2004(01/16-01/28)	74.73	70.99	76.14	70.96	-5.00%	5.18
13392	1.470%	2005(02/04-02/15)	44.38	47.4	48.07	43.81	6.80%	4.26
		铜						
15696	-1.444%	2002(02/08-02/18)	1602	1593.5	1637	1582	-0.53%	55
16932	-0.059%	2003(01/29-02/09)	1688.5	1685	1762	1667.5	-0.21%	94.5
24792	2.603%	2004(01/16-01/28)	2389.5	2465	2482	2360	3.16%	122
29992	2.104%	2005(02/04-02/15)	2968.5	3150.5	3153.5	2957.5	6.13%	196
		豆粕						
1633	0.123%	2002(02/08-02/18)	146.1	148.1	149.4	145.4	1.37%	4
1958	-0.458%	2003(01/29-02/09)	164.7	163.4	168.8	162.6	-0.79%	6.2
2755	-3.873%	2004(01/16-01/28)	250.2	241.8	258.1	240.8	-3.36%	17.3
2145	2.192%	2005(02/04-02/15)	151.5	164.4	165.1	151	8.51%	14.1
		原油						
		2002(02/08-02/18)	20.16	21.47	21.89	19.86	6.50%	2.03
		2003(01/29-02/09)	30.98	34.34	34.85	30.53	10.85%	4.32
		2004(01/16-01/28)	32.7	32.1	33.85	31.49	-1.83%	2.36
2051	0.589%	2005(02/04-02/15)	46.54	47.34	47.92	45.11	1.72%	2.81
		橡胶						
7007	2.039%	2002(02/08-02/18)	95.2	95.17	95.22	92.7	-0.03%	2.52
12992	0.031%	2003(01/29-02/09)	117.85	121.28	123.62	117.33	2.91%	6.29
15716	1.296%	2004(01/16-01/28)	137.3	139.97	144.81	137.07	1.94%	7.74
12719	1.306%	2005(02/04-02/15)	136.22	137.54	145.29	134.57	0.97%	10.72

■国际纵览

库存水平高

美豆今年下跌压力大

中谷粮油 傅强

据美国12月份最新的大豆压榨数据显示，美国大豆年度库存可能在6.05-7.05亿蒲式耳，较现有库存高出1-2亿蒲式耳，这将对CBOT大豆价格后势产生持续性压力。

1月17日，美国大豆压榨协会(NOPA)公布的12月美国大豆压榨数据显示，05/06年度10-12月大豆出口和压榨总量为988.6万吨，占全年总量的29.9%，远低于近6年来的平均值32.82%。

据NOPA压榨报告，从99/00到04/05年度，10-12月压榨量占全年压榨总量比例的平均值为27.38%，最低为00/01年度26.57%。在05/06年度10-12月压榨量仅占全年压榨总量预测数字的25.32%，低于过去6年平均值2.06个百分点，低于去年同期1.42个百分点。如果全年压榨量要达到农业部预期，需要美国压榨需求在本年度后期要明显好于往年同期，而从往年的规律来看这种可能性不大。这说明USDA预测的美国大豆年度压榨量可能被高估。

从99/00到04/05年度，10-12月出口量占全年出口总量比例的平均值为41.39%，最低为99/00年度34.06%。从过去6年中10-12月出口占比来看，该比例总体呈现上升趋势，今年出口呈弱势出乎寻常。另外，由于进入每年4月份以后，南美大豆陆续上市和出口，美国大豆出口形势很难有明显好转。这说明虽然USDA连续两次月度报告调低美国大豆出口预测，但目前的数字仍然存在被高估的可能性。

综合上述两项考虑，美国大豆05/06年度10-12月需求占全年比重仅为29.90%，为近6年来最低，低于6年平均2.92个百分点，低于去年4.2个百分点。05/06年度10-12月出口和压榨总和约为2181万吨，如果按照过去6年的平均压榨+出口占比32.82%来计算，全年压榨和出口总量为6645万吨。而USDA1月月度报告对全年出口和压榨总量预估数字为7294万吨，中间有649万吨的高估量。当然由于统计口径(这里的压榨数字来自于NOPA)和年度差异，同时还有种子、饲用和剩余用量等差异，以及后面时间需求可能好转的可能性，这里的比例计算可能存在一定误差，但至少说明USDA对美国大豆需求存在极大的高估。

从上面的分析看出，在以后月度报告里，USDA很难调高美国大豆需求，反而存在继续向下调整需求的较大可能性。在产量不变情况下，美豆库存将被继续上调，从而库存消费比将大大提高。从上述数字可知，美豆库存再行调高1到2亿蒲式耳（每亿蒲式耳大豆相当272万吨）并非难事，届时美豆库存将达到创纪录的6.05-7.05亿蒲式耳。这种库存状况和其对应的库存消费比水平对大豆价格的压制将是显而易见的，CBOT大豆近月合约价格将再次走向500美分附近。

当然，价格大幅走低又将刺激美国大豆需求。另一方面，如果南美今年再次出现严重干旱造成大豆减产，那么全球将不得不把采购集中到美国，美国大豆出口需求会明显好转。加之市场心理作用，CBOT大豆价格可能走高，但上涨幅度也会因为庞大的美豆库存压力而受到限制。后期需要密切关注南美大豆产区天气，但只要南美天气正常，CBOT大豆价格必将下滑。

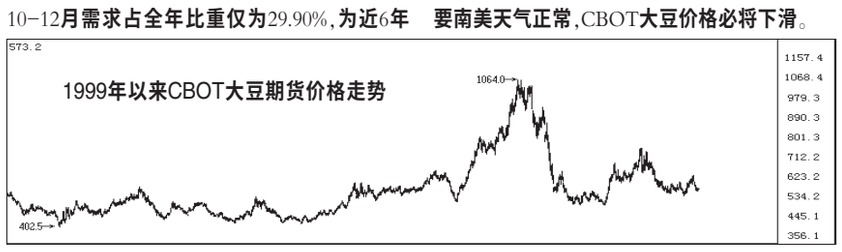

■活跃品种

低库存令沪胶不断刷新历史新高

外高桥期货 施海

昨日对低库存可能引发供应危机的担忧，刺激全球胶市全面上涨。周二受东京胶大多合约封于6日元/公斤涨停影响，沪胶大多合约联动封于当日涨停。

国内消费增强套利减弱

元旦后现货胶价突破18000元之际，终端消费商严重观望惜购，导致对产区标胶消费较弱，期现价差较大引发套利行为，产区成交量均系期现套利所致。而最近一周现货胶价大幅上涨，并突破19000元之际，终端消费商面对不断上涨的胶价，及节后开工形势，被迫进行节前备货补库，对产区较少胶源进行恐慌性大量采购，直接推动现货胶价大幅快速上涨，并间接推动沪胶期价走强。同时由于期现价差维持平稳，致使期现套利行为有所缩减，导致沪胶实盘增量缩减，对沪胶期价压制作用减弱。

产区库存持续在低位

伴随沪胶期价持续单边上涨，沪胶多头投机资金全面盈利，而空头投机资金则全面亏损。尽管目前期价对产区现价维持大幅度升水，但由于产区库存有限和消费商采购因素，导致沪胶空头持仓严重缺乏交割所需实盘，由此将迫使空头投机资金被迫主动止损斩仓。

近期合约RU603持仓量自1月中旬至目前缩减至7-8千手后，减仓幅度减缓，考虑到长假因素，该合约最终单边持仓量可能为4千手即单边1万吨左右，由此将减少产区库存量1万吨。而远期合约RU605对主力合约RU604形成升水态势，也将适度分流部分实盘。目前主力合约RU604持仓量维持在37000余手，即单边18500余手相当于92500余吨，而截止1月20日仓单数量仅为25000余吨，相当于5000余手，因此即使不考虑远期合约因升水，导致持仓结构中的实盘因素，单就主力合约RU604持仓而言，其中空方主力即含有13500余手即67500余吨虚盘，如此较大规模的空头投机资金缺乏实盘掩护，不但成为多头追捧对象，而且一旦止损斩仓，所释放的上攻能量将推动期价大幅上涨。

目前琼滇产区库存量分别为2万吨和8千吨左右，两地库存量尚不足3万吨，而每日成交量为1000-1500吨，平均成交量为1250吨，即使RU604空头将琼滇产区现货胶源全部买完，也难以使其全部空头持仓完成实物交割。同时，按照上述成交量规模推算，采购全部3万吨库存量需要24个工作日，考虑到2月份长假因素，空头投机资金备货可能进入3月份，如此漫长的持续采购将使琼滇产区胶市货紧价扬，并缩减对沪胶期价贴水，继而推动沪胶期价继续大幅上涨。

低库存扩展国内缺口

目前琼滇产区及期市库存量仅为7万余吨，流通渠道和销区显性库存量几乎为零，而国内停割期至4月底5月初开割尚有长达整整3个月的时间，按照国内每年天胶消费量200万吨计算，则平均每月消费量为16.7万吨，至停割期结束3个月的消费量即为50.1万吨，即使扣除7万余吨库存量，国内天胶供应量小于销费量的缺口仍达到43万吨，由此显现停割期国内现货供应严重危机。按照上述供需缺口推算，天胶平均每月进口量高达14万吨，比已往国内天胶平均每月10万吨左右的进口量整整高出40%，因此停割期间将引发较大规模的进口采购活动。由于春节期间进口活动可能减弱甚至暂停，因此节前进口采购将可能由此而明显加大，并对国际胶价构成强劲推涨作用，继而又对国内胶市构成间接推涨影响。

综上所述，国际国内胶市分处淡季和停割，消费强劲，导致库存量不断缩减，并引发消费商抢购产区库存，进口商加大采购国际胶源，空头投机商主动回补空单，由此推动国内外胶价向纵深高位挺进。预计沪胶节前可能出现短线剧烈震荡，开割前则可能上试22000元关口。

1月中旬进口大豆49万吨

本报记者 赵彤刚

有关机构统计显示，1月中旬国内进口大豆到货量预计为49万吨，比上旬减少20万吨。

数据显示，1月中旬，国内市场总共运达9船大豆，本月上中旬进口大豆累计到货总量为118万吨。原先市场预计1月份进口大豆到货量在170万吨左右，但据最新消息，山东地区有两条船推迟到了2月份，所以一月份到货量将达不到预期水平，可能介于150-160万吨之间。

市场人士分析，2月份进口大豆到货量还会有所下降。美国农业部报告显示，1月份第一周，美国对中国装运了28.2万吨大豆，而在截至1月12日这一周中国没有装运一吨美豆，这是过去数年中没有出现过的现象。不过，美国农业部报告也显示，中国在这一周中的采购量还是比较大，为49.9万吨，是本年度以来第三高的周采购纪录。

尽管到货量不是很多，油厂库存大豆也在逐渐减少，但目前国内豆粕价格持续回落，油厂压榨利润缩水，而且农历春节即将来到，一些油厂会选择停工，因此需求也会缩减。此外，春节过后，豆油和豆粕需求一般会有一段季节性低迷期，这也会减少对大豆的需求。

■期市资讯

J.P摩根：金价年底可至600美元

J.P摩根日前在报告中称，黄金有可能在年底接近每盎司600美元，因供给疑虑、珠宝需求稳定，以及地缘政治风险和有利的外汇市场环境等提供支持。

该机构还称，如果伊朗核问题升温，油价触及每桶100美元，那么金价甚至有可能跳涨至800美元。它在报告中称，伊朗问题仍充满变数，并且不太可能很快得到解决。这就为贵金属和能源价格提供了支撑，但使得基本金属在一定程度上受到冲击。

金价上周升至25年高点每盎司567.60美元。2005年黄金上涨18%，今年以来已累计上涨8%。

美林大幅上调纽约原油期价

国际投行美林在最近报告中将西德州中级原油(WTI)06年平均价格预期由原本的每桶52美元上调9.6%，达到57美元；同时还将07年WTI平均价格预期由原本的42美元调高12%至47美元；维持08年WTI平均价格预期于每桶42美元水平。美林称，主要依据在于近来地缘政治局势升温，推高06年来油价上涨8-10美元。

WTI平均价格继2004年大涨34%后，去年再度上涨37%，每桶报56.70美元。因卡特里娜飓风重创美国墨西哥湾产油区，重创各处产油平台，导致供油中断，纽约油价在去年8月30日一度创下70.85美元的纪录新高。（王超 编摘）

国际期货市场点评

市场	品种	单位	收盘价	涨跌	点评
LME	综合铜	美元/吨	4610	60	恢复强势，市场缺乏卖盘
LME	综合铝	美元/吨	2427.5	45	强势上行，接近17年高点
LME	综合镍	美元/吨	14875	325	震荡走势，15000有压力
CBOT	黄豆连续	美分/蒲式耳	574.5	6.5	受技术性买盘带动走高
CBOT	玉米连续	美分/蒲式耳	208.2	3.2	走高，预测今年种植面积减少影响
CBOT	小麦连续	美分/蒲式耳	326.0	-0.4	震荡收低，市场等待新的基本面消息
NYMEX	原油连续	美元/桶	68.10	-0.55	下跌，因沙特承诺增产
NYMEX	汽油连续	美分/加仑	184.85	-2.4	受原油价格影响走低
NYCE	棉花连续	美分/磅	56.78	0.21	震荡收高，基金买盘推动
CSCE	糖11连续	美分/磅	17.35	0.20	创新高后受获利盘打压回落
COMEX	黄金连续	美元/盎司	559.2	5.6	冲击高位，因美元走软
TOCOM	橡胶连续	日元/公斤	236.98	6	涨停，受空头回补推动
SGX	新日经连续	点	15360	-336	收高，因超跌股向上反弹

永安期货：张军学

金属库存报告

交易所	LME						COMEX
品种	铜	铝	锌	锡	铅	镍	铜
库存	104675	687575	377100	16650	54650	36378	8863
变化	-275	+2800	-1525	+30	+750	+6	+443

注：LME计量单位为吨，COMEX计量单位为短吨。SHFE每周公布；LME和COMEX每日公布。

大连商品交易所每日行情

品名	交割月	开盘价	最高价	最低价	收盘价	结算价	涨跌	成交量	持仓量
豆一	200603	2,645	2,647	2,644	2,647	2,645	2	10	402
	200605	2,682	2,693	2,672	2,680	2,683	1	119,826	294,276
	200607	2,693	2,712	2,663	2,691	2,701	-5	94	428
	200609	2,728	2,738	2,711	2,712	2,722	-10	57,288	129,064
	200611	2,696	2,700	2,680	2,683	2,688	-11	86	958
	200701	2,720	2,720	2,690	2,690	2,700	-3	32	500
	200703	-	-	-	2,687	2,687	0	0	54
	200705	2,726	2,739	2,726	2,739	2,730	3	6	86
	200707	2,776	2,776	2,691	2,691	2,733	21	60	0
豆二	200603	-	-	-	2,260	2,260	0	0	20
	200605	2,575	2,638	2,575	2,598	2,617	-22	322	96
	200607	2,639	2,639	2,510	2,510	2,599	-45	14	520
	200609	2,580	2,585	2,551	2,569	2,566	-10	28,850	45,154
	200611	-	-	-	2,450	2,450	0	0	6
	200701	2,554	2,721	2,554	2,555	2,597	-105	304	0
玉米	200603	1,260	1,260	1,245	1,250	1,255	-6	250	2,862
	200605	1,292	1,294	1,285	1,289	1,292	-3	4,852	32,918
	200607	1,337	1,337	1,331	1,332	1,332	-3	86,076	69,020
	200609	1,386	1,388	1,378	1,382	1,382	-2	111,286	215,116
	200611	1,397	1,398	1,381	1,393	1,392	-1	51,242	24,084
	200701	1,385	1,385	1,380	1,380	1,381	-3	18	222
豆粕	200603	2,410	2,430	2,410	2,430	2,426	42	26	310
	200605	2,310	2,317	2,282	2,286	2,295	-17	327,476	304,626
	200607	2,335	2,335	2,302	2,321	2,332	-19	46	728
	200608	2,330	2,349	2,321	2,321	2,329	-24	620	1,070
	200609	2,360	2,365	2,325	2,326	2,343	-28	61,450	37,464
	200611	2,336	2,365	2,336	2,340	2,345	-9	40	376
	200612	2,260	2,384	2,260	2,384	2,314	91	140	82
	200701	2,438	2,438	2,381	2,383	2,396	-24	62	190
豆油	200605	4,920	5,030	4,920	4,958	4,978	-59	264	2,168
	200607	4,974	4,974	4,930	4,948	4,944	-47	6,472	3,244
	200608	5,028	5,028	4,970	5,020	4,996	-29	4,334	2,624
	200609	5,100	5,100	5,008	5,050	5,051	-62	65,334	45,578
	200611	5,348	5,348	5,022	5,032	5,129	-112	212	2

郑州商品交易所每日行情

品名	交割月	开盘价	最高价	最低价	收盘价	今结算	涨跌	成交量	持仓量
强麦	WS603	1763	1768	1753	1753	1759	-28	136	5,148
	WS605	1830	1830	1801	1807	1814	-21	17,818	135,604
	WS607	1616	1616	1597	1600	1605	-28	9,990	37,250
	WS609	1724	1725	1703	1711	1713	-26	25,142	103,212
	WS611	1714	1718	1705	1711	1713	-19	16,420	34,328
	WS611								
硬麦	WT603	1344	1390	1344	1360	1372	-8	40	10
	WT605	1411	1412	1401	1407	1406	-12	134	756
	WT607	1455	1455	1399	1418	1424	11	6	20
	WT609	1481	1481	1481	1481	1481	-15	4	270
	WT611	1479	1488	1478	1481	1482	-15	20	22
	WT609								
白糖	SR605	5490	5678	5450	5678	5603	247	60,356	18,344
	SR607	5450	5711	5450	5711	5657	270	1,130	844
	SR609	5688	5757	5560	5757	5730	299	4,400	2,430
	SR611	5400	5615	5400	5615	5580	283	92	982
	SR701	5196	5457	5196	5457	5418	270	1,786	2,092
	SR703	5158	5158	5158	5158	5158	292	4	34
一号棉	CF603	15070	15100	15055	15055	15075	-30	122	7,780
	CF604	15250	15255	15175	15180	15210	-10	18,310	21,530
	CF605	15390	15415	15330	15340	15360	-25	14,382	29,738
	CF606	15525	15540	15450	15455	15500	-25	10,568	7,740
	CF607	15580	15580	15535	15535	15550	-20	2,746	2,346
	CF608	15660	15660	15590	15590	15660	-15	2,120	1,674
	CF609	16200	16200	15870	15920	15910	0	52	1,232
	CF610	16240	16240	15900	15900	15975	-15	10	532
	CF611	15980	15980	15840	15850	15910	0	20	746
	CF612	15835	16000	15600	15940	15850	-35	44	110
	CF611								
	CF611								

上海期货交易所每日行情

品名	交割月	开盘价	最高价	最低价	收盘价	今结算	涨跌	成交量	持仓量
铝	602	20100	20170	20000	20090	20100	200	1104	11838
	603	20210	20350	20170	20240	20240	250	2388	19866
	604	20540	20560	20330	20390	20420	250	41854	56686
	605	20670	20700	20450	20530	20550	250	26516	41590
	606	20710	20770	20520	20570	20610	250	5854	15104
	607	20740	20750	20550	20610	20620	190	2098	9710
	608	20640	20660	20520	20620	20630	200	432	6580
	609	20500	20660	20500	20590	20630	210	158	4818
	610	20500	20650	20500	20600	20570	190	172	1252
	611	20660	20660	20550	20620	20600	170	234	1004
	612	20660	20660	20550	20610	20590	170	148	946
铜	602	45180	45180	44810	44960	44930	310	2552	11778
	603	44500	44540	44210	44320	44380	410	4544	28128
	604	43990	44160	43660	43810	43850	460	12646	30848
	605	43500	43500	43040	43220	43270	340	1650	5012
	606	42990	42990	42610	42610	42700	250	156	2792
	607	42100	42150	41850	42060	42060	340	102	1816
	608	41960	41960	41400	41420	41480	290	56	2062
	609	40610	40870	40610	40850	40780	250	8	1166
	610	40350	40350	40350	40350	40350	430	2	962
	611	39400	39540	39400	39540	39460	300	82	544
	612	39100	39100	39040	39050	39060	260	12	810
	701	38650	38650	38500	38500	38600	420	6	166
燃油	602	3284	3284	3284	3284	3284	156	240	4840
	603	3395	3448	3370	3377	3396	-16	1686	3424
	604	3395	3462	3386	3439	3431	0	164704	51898
	605	3389	3466	3387	3454	3438	9	11520	8446
	606	3400	3460	3400	3458	3446	14	48	134
	608	3462	3462	3462	3462	3462	164	2	46
	609	3408	3408	3408	3408	3408	162	36	68
	610	3496	3496	3440	3465	3475	40	28	34
	611	3408	3408	3408	3408	3408	162	2	16
橡胶	603	20150	20685	20150	20685	20415	330	648	6940
	604	20400	20880	20325	20880	20620	345	86840	36346
	605	20490	20985	20420	20985	20740	365	12158	10044
	606	20350	20850	20305	20850	20675	430	1520	3692
	607	20290	20720	20205	20720	20600	480	820	2508
	608	20130	20615	20060	20580	20380	365	516	2318
	609	19915	20435	19910	20350	20200	340	190	464
	611								
	611								