

潜力品种

Potential

实力机构周末荐股精选

三九医药(000999)



典型搜索引擎概念黑马,2004 年年报显示公司斥巨资 7800 多万控股深圳三九数字健康管理有限公司 65%股份;2004 年 9 月与 TOM 健康频道全面合作,独家负责 TOM 健康频道内容提供。该股同时还具备重组概念,目前公司正处于引进战略投资者阶段,随时有望爆出实质性利好,投资者可关注。

中国联通(600050)

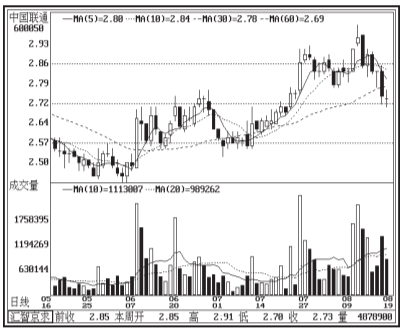

公司实际控股联通运营公司是中国唯一一家获准运营 CDMA 业务的公司,公司已成为拥有世界第三大移动电话用户群的电信运营商。2004 年公司邮电通信业务主营收入同比增长 24.3%,GSM 业务主营业务收入同比增长 23.1%,CDMA 业务主营业务同比增长 73.70%,长途、数据及互联网业务同比增长 14.7%。各指标显示该股调整已经到位,后市有望展开反弹,可关注。(杭州新希望)

亚盛集团(600108)

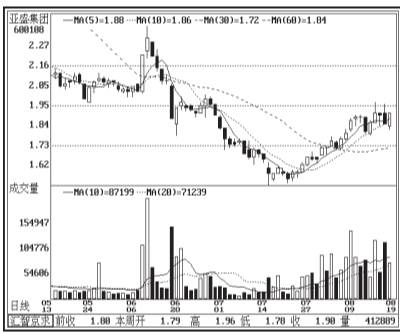

公司主营业务包括生物基因、农业种植业及加工业等,在农业高科技化领域独领风骚。由于前期大幅下挫,该股股价严重超跌,2 元不到股价具备了较大投资价值。周五该股收出一根光头中阳线,主力上攻意图明显。

江苏阳光(600220)

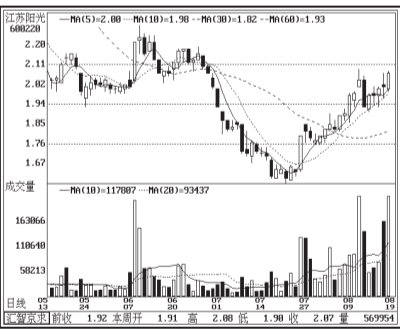

公司不但是世界最大毛纺生产基地之一,还是国家火炬计划重点高新技术企业,阳光商标是中国精纺行业中唯一被国家工商局认定的"中国驰名商标"。周四在大盘大幅下挫情况下,该股逆市上涨,主力上攻欲望明显。(新升资讯)

锦州六陆(000686)

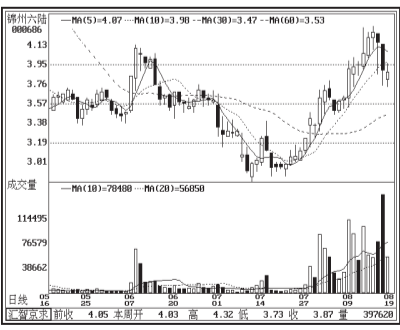

公司抓住国家石油储备这个难得历史发展机遇,最终建成集海路、公路、铁路于一体的现代化大型仓储物流中心,发展前景乐观。该股短线调整基本到位,后市有望在量能配合下继续震荡拓展反弹空间,投资者可关注。

焦作万方(000612)

公司是我国电解铝行业龙头企业,目前整个电解铝行业处于景气周期低点,不久将出现复苏迹象,而公司也将成为行业复苏过程中的赢家。该股后市调整空间将相对有限,

作为近期反弹力度相对偏弱的超跌低价股,后市孕育着比较强的补涨要求,投资者可中线追踪。(北京首证)

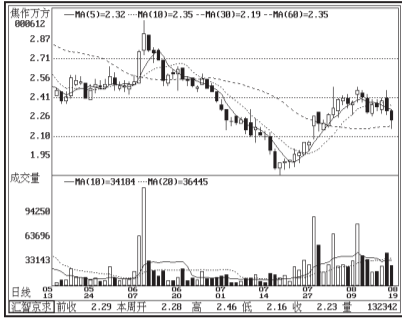

中科英华(600110)

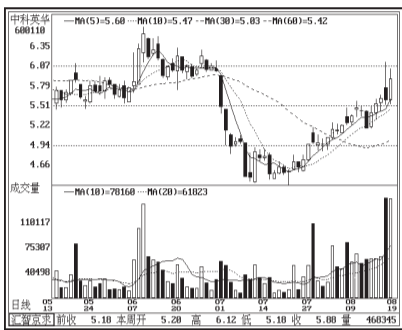

7 月 1 日起,公司进入上证 180 指数成份股行列。目前公司热缩产业在国内市场居领先地位,铜箔产能约为每年 2100 吨,在锂电池行业铜箔市场占有率达到 50%。下属子公司久游网连续获得包括全球最大私募基金美国凯雷集团在内的海外风险融资。以中科英华 2.5 元/股初始投资成本,该部分业务或可给公司带来潜在超额收益。

顺鑫农业(000860)

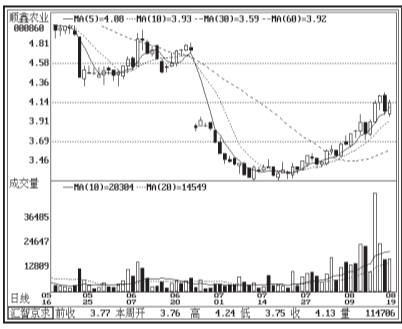

公司是北京市第一家农业类上市公司,首批农业产业化国家重点龙头企业。目前公司白酒产品出现恢复性增长,生猪屠宰加工产品和果蔬饮料产品继续处于快速增长长期,将支撑公司未来几年经营业绩持续增长。(天力顾问 蒋皓如)

世茂股份(600823)

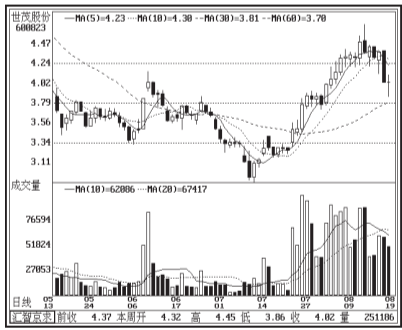

公司今年以来业绩保持稳定增长,并且在北 京、上海、福州、南京等地拥有大量土地储备,而福州世茂外滩花园项目 1 号及 4 号楼公寓楼施工已经结束,有望给公司带来实际增长。该股中报净利润增长 53.46%,每股收益 0.21 元,该股目前仅仅 4 元出头,动态市盈率仅 10 倍左右,价值低估。

内蒙华电(000863)

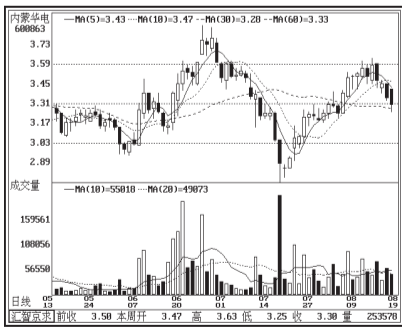

公司为我国西电东输主要发电企业,发电量在内蒙西部电网中高居首位。公司独特的地理优势使其拥有了极其低廉发电成本,在火力发电企业中极具竞争优势。该股短线调整至 30 日均线附近,技术上形成较强支撑,估计反转拉升在即,可关注。(宁波海顺 钟天强)

中国玻纤(600176)

公司玻璃纤维总产能排名亚洲第一,成为世界级行业龙头。公司控股 59.9%子公司巨石集团有限公司正拟增资 6320 万美元,并建设年产 8 万吨无碱玻纤池窑拉丝项目和年产 2 万吨环保无碱玻纤池窑拉丝项目,投产

机构名称	推荐股票
杭州新希望	三九医药(000999) 中国联通(600050)
新升资讯	亚盛集团(600108) 江苏阳光(600220) ST 丰华(600615)
北京首证	锦州六陆(000686) 焦作万方(000612)
河南万国	北亚集团(600705) ST 福日(600203) 中国联通(600050)
天力顾问	中科英华(600110) 顺鑫农业(000860) 山东基建(600350)
宁波海顺	世茂股份(600823) 内蒙华电(600863) 界龙实业(600836)
三元顾问	天房发展(600322) 中国武夷(000797) 空港股份(600463)
万国测评	中国玻纤(600176) 银泰股份(600683) 中国国贸(600007)
天证咨询	爱使股份(600652) 滨州活寒(600960) 大显股份(600747)
广州博信	风华高科(000636) 华东科技(000727) 海龙科技(600516)
陕西巨丰	北生药业(600556) 天科股份(600378) 江钻股份(000852)
博星投资	五粮液(000858) 白云机场(600004) 中信国安(000839)
金美林投资	亿城股份(000616) 北亚集团(600705)
武汉新兰德	超声电子(000823) 武汉塑料(000665) 力合股份(000532)
浙江利捷	京东方 A(000725) 海虹控股(000503)
青岛安信	中金黄金(600489) 新赛股份(600540)
渤海投资	* ST 安信(600816) 东方电子(000682)
国金投资	北人股份(600860) 七喜股份(002027)
益邦投资	宝钢股份(600019) 贵研铂业(600459) 南天信息(000948)
高频推荐:	中国联通(2 人次);北亚集团(2 人次);

后预计每年增加净利润 1.5 亿元。主力采用慢牛运作手法,近期小幅震荡后开始逆市逞强,后市具有潜力。

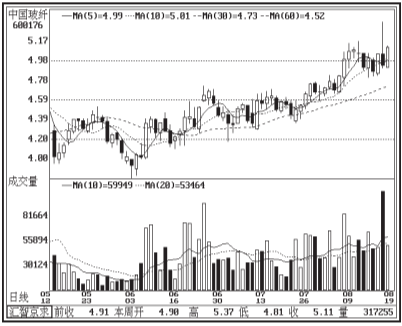

银泰股份(600683)

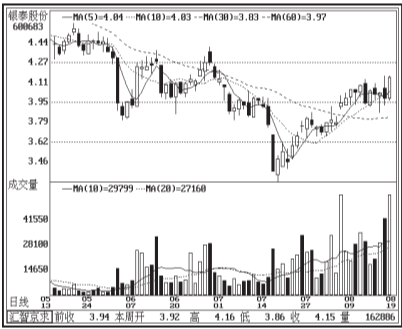

奥运题材业绩预增品种,通过重组,实力机构中国银泰投资成功入主,为公司带来发展机遇,大力介入北京房地产领域形成强劲利润增长点。公司斥资 4367 万元收购了银泰置地北京国中汽车大厦 30%股权,出资 522 万元收购了银泰雅和房地产公司 20%股权,受益于北京奥运招商建设实施,未来几年这些项目将给公司带来中长期收益。该股近期股价形成空中加油态势,蓄势充分,可关注。(万国测评 谢峻)

风华高科(000636)

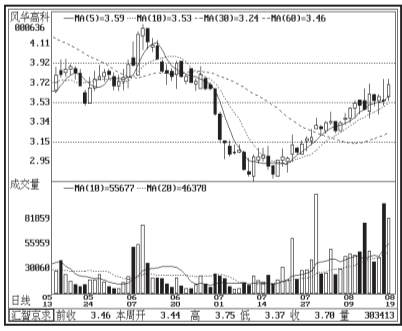

公司下属风华锂电池公司是国内唯一一家拥有从正负极材料到电池芯研究开发的生产厂家,目前已具备了 3650 万只/年锂离子电池、360 吨/年钴酸锂正极材料和负极材料生产规模。公司净资产高达 3.95 元/股,远高于其市价。因此该股不仅回调空间有限,而且还存在着较大回购动能。

华东科技(000727)

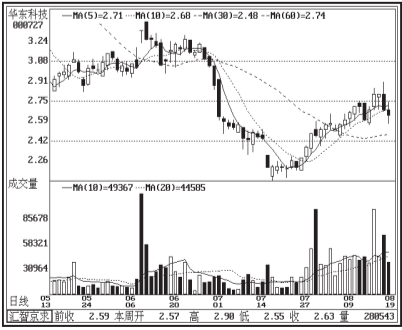

公司生产的高效太阳能复合管被广泛运用于各种太阳能设备,新能源题材炙手可热;而参控股多家子公司的高速发展,又使公司形成了强劲利润增长点。目前该股股价极度超跌,2 元多价格与高达 3.14 元每股净资产严重背离。近日该股底部蓄势充分,可关注。(广州博信 周建新)

五粮液(000858)

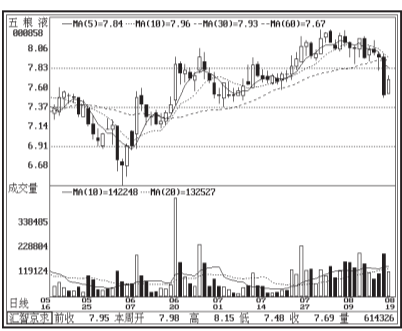

公司五粮液系列酒形成了年产 14 万吨生产能力,无论产品质量还是各项经济指标皆名列同行业前列。五粮液品牌价值,居全国最有价值品牌第四位。前期在大盘连续下跌过程中,该股先于大盘企稳上扬,短线回调蓄势充分,后市有望继续升势,投资者可关注。

白云机场(600004)

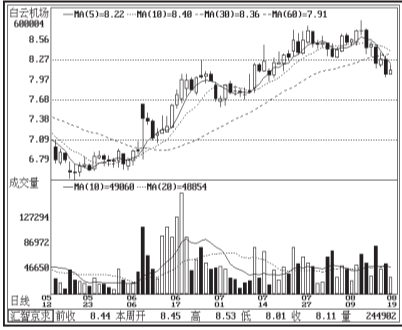

白云机场是国家一类机场,处于珠三角中心城市广州,独特地缘优势使白云机场航空业务量占珠三角市场份额 70%左右,并在我国东南亚全部运输量中居绝对领先地位,是我国南方地区最大航空交通枢纽。经过前期连续下跌后,目前底部形态明显,短线震荡蓄势充分,后市有望反弹。(博星投资)

亿城股份(000616)

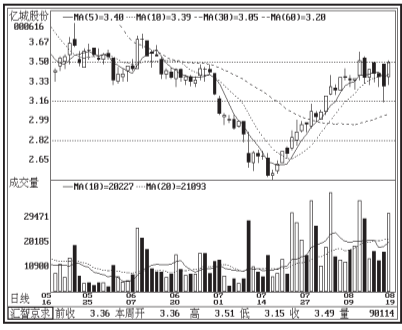

公司重点开发的万城华府是北京高档房产代表,三期总共 698 套房产,平均售价达到 800 万元/套,将带来超过 50 亿元销售收入。公司将在下半年开始确认结转收入,庞大利润将带来较大上升空间。该股目前头肩底形态逐渐构筑完成,颈线突破在即,后市有望出现持续拉升行情,建议关注。

北亚集团(600705)

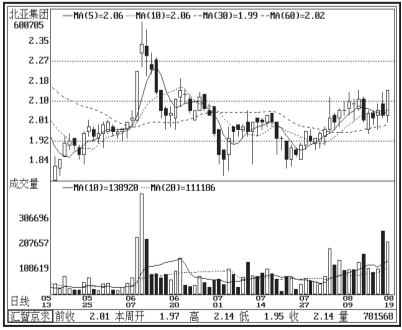

公司与广电总局合作成立中广亚信息公司几乎取得了全部电信增值业务牌照,兼具网络游戏、IPTV 等热门题材于一身,并推出统一支付工具“中广网一卡通”,发展前景广阔。百科实业将以 5.1%持股量成为公司第三

大股东,潜在股权之争带来想象空间,反弹行情一触即发,建议关注。(金美林投资)

超声电子(000823)

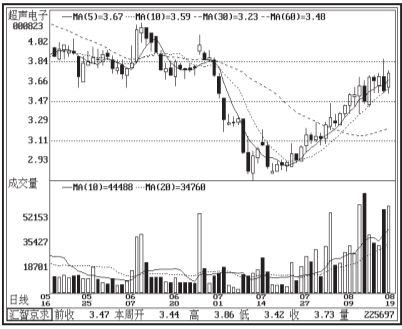

低价科技股,公司是我国印制线路板龙头企业之一,其旗下汕头超声印制板公司享有“中国印制线路板之冠”美誉,是国内移动通讯手机印制板独家配套企业,产品国内市场占有率相当高,并大量出口美日和香港。近期在成功突破 60 日均线后进行一周震荡,已将前期套牢筹码有效消化,有放量启动迹象。

武汉塑料(000665)

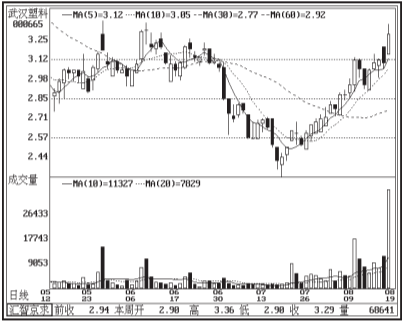

公司是我国中部地区塑料行业龙头企业,其生产塑料原材料和汽车塑料零部件产品已达到国际先进水平。公司还涉足纳米复

合材料领域,所生产汽车塑料粘土纳米复合材料,市场前景较好。近期在低位构筑大型头肩底,周五一举放量向上突破半年线,强势特征明显。(武汉新兰德 朱汉东)

京东方 A(000725)

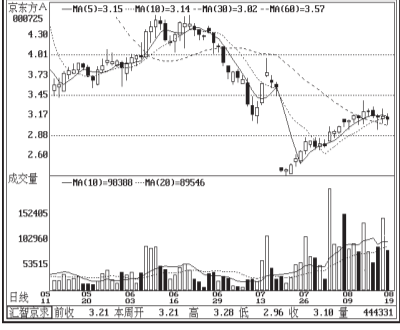

公司是中国最大、全球排名第九的 TFT-LCD 制造商。该股在演绎一轮爆跌之后,成交量连续放大,筑底行情明显,表明已经有势力强大的资金介入。近期该股再次展开强势震荡盘整行情,但量能依然很大,主力进一步吸筹明显。目前正逢科技股雄风再起,这只已经严重超跌的科技黑马,后市主力有望发动填权升浪,投资者可关注。

海虹控股(000503)

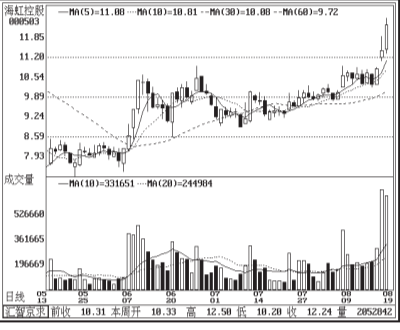

科技股龙头品种,在前期大盘反弹过程中处于调整境地,近两个交易日突然放量走强,两天总换手接近 45%,显示出主力机构快速介入。前期蓄势极为充分,在洗盘结束之后,短线有望出现加速上攻的报复性拉升行情,值得关注。(浙江利捷)

证券投资基金资产净值周报表

截止时间:2005年8月19日						单位:人民币元
序号	代码	基金名称	单位净值	累计净值	基金资产净值	基金规模
1	184688	基金开元	1.0495		2,099,020,200.41	2,000,000,000
2	500001	基金金泰	0.9918		1,983,509,346.50	2,000,000,000
3	500008	基金兴华	0.9938	2.1688	1,987,567,454.49	2,000,000,000
4	500003	基金安信	1.0514		2,102,705,337.11	2,000,000,000
5	500006	基金裕阳	0.9956		1,991,227,860.57	2,000,000,000
6	184689	基金普惠	0.954	1.616	1,908,027,883.24	2,000,000,000
7	500002	基金泰和	1.0098	1.5348	2,019,577,181.17	2,000,000,000
8	184690	基金同益	1.0071		2,014,212,617.81	2,000,000,000
9	184691	基金景宏	0.9268	1.3968	1,853,636,227.33	2,000,000,000
10	500005	基金汉盛	1.0042		2,008,354,839.25	2,000,000,000
11	500009	基金安顺	1.0634		3,190,248,414.77	3,000,000,000
12	184692	基金裕隆	0.9577		2,873,033,490.32	3,000,000,000
13	184693	基金普丰	0.9242	1.2052	2,772,740,207.71	3,000,000,000
14	500018	基金兴和	0.9436	1.3666	2,830,912,582.28	3,000,000,000
15	184698	基金天元	1.0719		3,215,741,192.15	3,000,000,000
16	500016	基金裕元	1.0736		1,610,360,410.72	1,000,000,000
17	500011	基金金鑫	0.9642		2,892,482,844.76	3,000,000,000
18	184699	基金同盛	0.9075		2,722,505,304.94	3,000,000,000
19	184696	基金裕华	1.0578		528,918,855.85	500,000,000
20	500007	基金景阳	1.0283	1.3213	1,028,317,884.69	1,000,000,000
21	184695	基金景博	0.9036	1.1616	903,600,217.95	1,000,000,000
22	184701	基金景福	0.8901	1.0541	2,670,332,990.38	3,000,000,000
23	500015	基金汉兴	0.8643		2,592,782,783.25	3,000,000,000
24	184702	基金同智	1.0973		548,528,655.16	500,000,000
25	184705	基金裕泽	1.1285		564,262,043.47	500,000,000
26	500010	基金金元	1.0114		505,700,665.01	500,000,000
27	184708	基金兴科	1.0286	1.1296	514,279,804.84	500,000,000
28	184703	基金金盛	1.0204		510,186,340.02	500,000,000
29	500021	基金金鼎	0.9963		498,128,941.50	500,000,000
30	500017	基金景业	0.8399	0.8399	419,965,411.59	500,000,000
31	500025	基金汉鼎	0.8995		449,733,140.97	500,000,000
32	184709	基金安久	0.8308		415,391,475.28	500,000,000
33	500035	基金汉博	0.9212		460,622,724.31	500,000,000
34	500013	基金安瑞	0.8947		447,327,014.23	500,000,000
35	184718	基金兴安	1.0089	1.0149	504,473,424.53	500,000,000
36	184706	基金天华	0.8354		2,088,470,823.30	2,500,000,000
37	184710	基金隆元	0.8771		438,548,059.56	500,000,000
38	500019	基金普润	0.9322	0.9322	466,082,874.52	500,000,000
39	500028	基金兴业	0.8442	0.8442	422,080,360.31	500,000,000
40	500039	基金同德	1.0797		539,874,601.01	500,000,000
41	184711	基金普华	0.7437	0.7437	371,832,572.91	500,000,000
42	500029	基金科讯	1.1459		916,696,264.99	800,000,000
43	184712	基金科汇	1.2858		1,028,639,756.96	800,000,000
44	184713	基金科翔	1.2098		967,843,805.97	800,000,000
45	184738	基金通宝	0.8774	0.8774	438,700,112.92	500,000,000
46	184700	基金鸿飞	0.8970		448,495,360.78	500,000,000
47	500038	基金通乾	0.9348	0.9878	1,869,540,397.66	2,000,000,000
48	184728	基金鸿阳	0.9452		1,890,469,839.20	2,000,000,000
49	184720	基金久富	0.9734		486,704,019.06	500,000,000
50	500056	基金科瑞	1.1922		3,576,619,844.85	3,000,000,000
51	184721	基金丰和	1.0324	1.0674	3,097,293,451.13	3,000,000,000
52	184719	基金融鑫	1.0420		833,630,318.07	800,000,000
53	184722	基金久嘉	1.0516		2,103,243,879.14	2,000,000,000
54	500058	基金银丰	0.986	1.066	2,958,925,918.78	3,000,000,000

注:1.本表所列 8 月 19 日的数据由有关基金管理公司计算,基金托管银行复核后提供。
2.基金资产净值的计算为:按照基金所持有的股票的当日平均价计算。
3.累计净值=单位净值+基金建立以来累计派息金额。
4.未经审计的单位拟分配收益由基金管理人根据基金上年度单位可分配收益,按照《证券投资基金管理暂行办法》规定的收益分配比例(至少 90%)计算,基金托管人复核后得出,未经会计师事务所审计,在有关财务数据经过会计师事务所审计后,基金单位净收益、单位分配收益及其权益登记日、红利派发日等收益分配有关事项,以基金年报和基金分红派息公告为准。

基金代码	基金名称	份额净值	累计份额净值	基金资产净值
160106	南方高增长	0.9946		1,269,950,872.70

股市有风险,请慎重入市。

本版股市分析文章,属个人观点,仅供参考,股民据此入市操作,风险自担。