

潜力品种

实力机构周末荐股精选

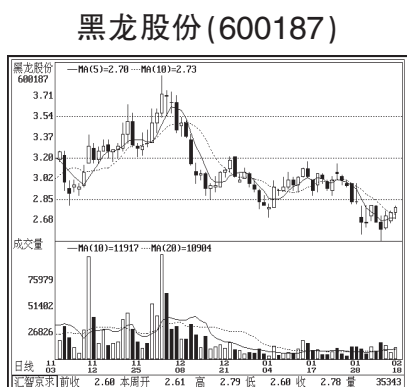

黑龙股份 (600187)

虽然公司预计 2004 年度将出现较大幅度亏损,但在很大程度上是因为提取了坏账准备,由于公司预期将进行重组,目前大幅计提坏账将为重组创造条件,作为国内新闻纸行业的重要企业,公司基本面存在很大改善机遇。二级市场上,目前该股处于历史低位区域,节后连续三个交易日小幅上涨,形成红三兵攻击形态,短期该股有继续上攻要求。

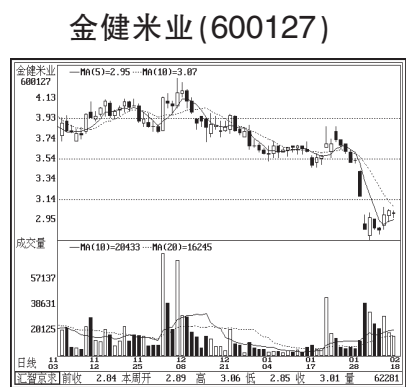

金健米业 (600127)

该股属于区域性的农业龙头股,受相关政策扶持,公司历史包袱担保问题得到妥善解决,品牌价值比较突出。为了克服主营粮食产业的利润率相对不高的行业特点,公司成功实现了行业跨越,公司调整战略,主营业务由过去的米、面、油等粮油产品,转变为以粮油产品为主,制药和电力、路桥收费、房地产等城市基础设施建设产业为辅的一个综合性产业集团,取得了不错的成绩。而且,公司显然属于目前市场的热点领域,3 元附近的价格远远低于市场平均股价,反弹势头已经逐渐形成,各项技术指标业已形成有效金叉。

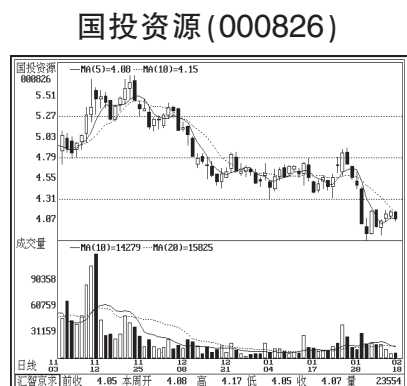

国投资源 (000826)

该股属于公用事业概念,正是前期被市场追捧的盖茨概念的同类品种。经过相关的重组动作后,北京桑德环保集团成为新股东,由此公司也成功介入了水务领域,主营城市供水及污水处理。连续动作确定了公司区域水务龙头地位。考虑到该股不到 4 元的价格和处于底部的吸引力,值得继续关注。(宁波海顺)

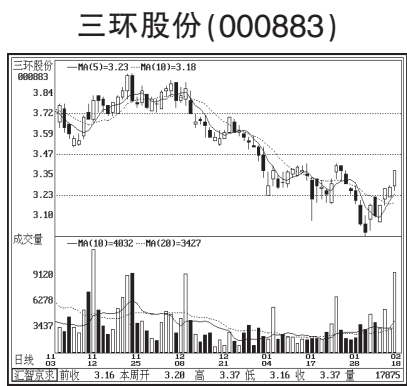

三环股份 (000883)

公司具有丰富的电子信息、网络科技题材。"金卡工程"是公司发展的另外闪光点。该项目与德国捷德公司合作投资,不仅生产规模为首国内第一,而且其生产技术也是首屈一指的。目前股价市净率低,前期缩量大幅超跌之后,现已展开中级上升行情,走出了强劲的底部四连阳,后市空间很大,有望成为山东巨力第二,建议关注。

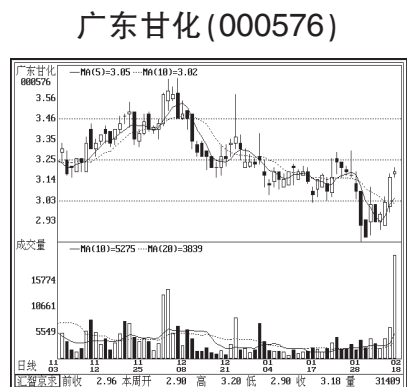

广东甘化 (000576)

近年来公司大力介入高科技生物制药行业,系列项目使得公司在生物制药领域和高科技领域拥有了从研发到生产的一系列资源,从而成为生物制药领域的后起之秀,实力不可小视。该股前期经过充分的调整后,近日



武钢股份 (600005)

已成功探底回升。目前价涨量升,量价配合十分理想,后市机会较大,密切关注。

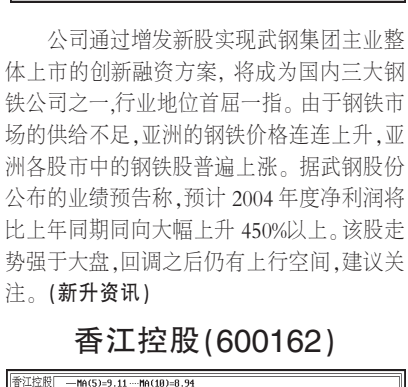

香江控股 (600162)

公司通过增发新股实现武钢集团主业整体上市的创新融资方案,将成为国内三大钢铁公司之一,行业地位首屈一指。由于钢铁市场的供给不足,亚洲的钢铁价格连连上升,亚洲各股市中的钢铁股普遍上涨。据武钢股份公布的业绩预告称,预计 2004 年度净利润将比上年同期同向大幅上升 450%以上。该股走势强于大盘,回调之后仍有上行空间,建议关注。(新升资讯)

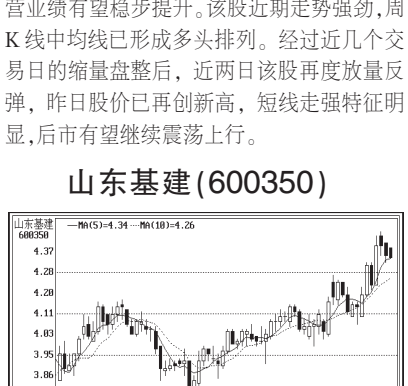

山东基建 (600350)

公司拥有 318 公里长的济南-青岛高速公路,以及四座黄河公路大桥,资产状况优良,财务指标良好,经营业绩稳定,蓝筹特征明显。该股经过半年多的底部放量整理后,近两个月来股价缓慢震荡盘升,短期均线多头排列,支撑力度强劲。本周内该股在年线上方缩量盘整,上升形态较好,后市有望继续震荡走高。

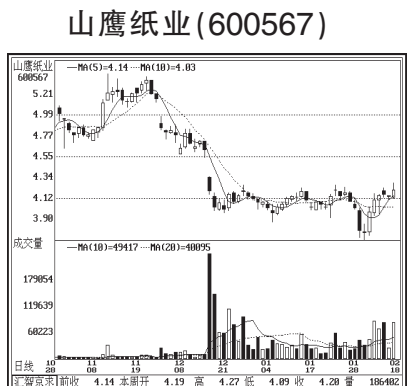

山鹰纸业 (600567)

公司生产以废纸为原料,具有造纸业少有的环保概念,产品质量技术装备均达到国内先进水平。从增发后的股东排名来看,前十大流通股东的持仓比例已占流通盘的 30%以上,机构重仓特征明显。该股近日在短期均线之上强势盘整,周五放量反弹,股价已创新高,短线有望走强,投资者可适当进行参与。(河南万国)

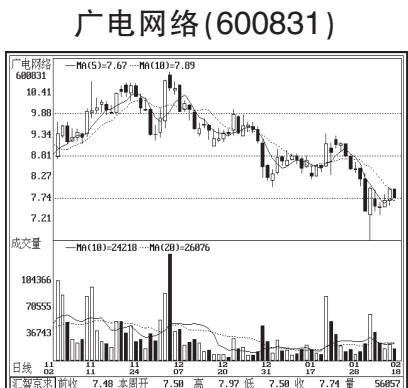

广电网络 (600831)

广电网络具备 IPTV、传媒、外资并购、数

字电视等热门题材。该股严重超跌,短短一半时间下跌幅度近 70%,因此具有强烈的反弹要求。由于数字电视已经成为最大的热点之一,该股也不断有活跃的迹象,目前正在构筑底部区域,风险较小,可关注。

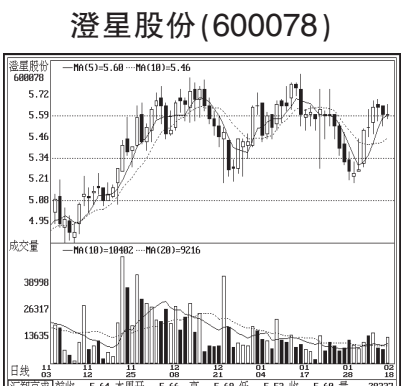

澄星股份 (600078)

公司被国家科技部认定为国家火炬计划重点高新技术企业。其三大主打产品磷酸、五钠、低砷黄磷已融入了跨国公司的全球供应链,增长势头不错。该股十大流通股东中有众多基金、社保云集,看好其未来的成长。从二级市场走势中可以看出长线机构建仓的迹象,明显强于大盘,可中线关注。(杭州新希望)

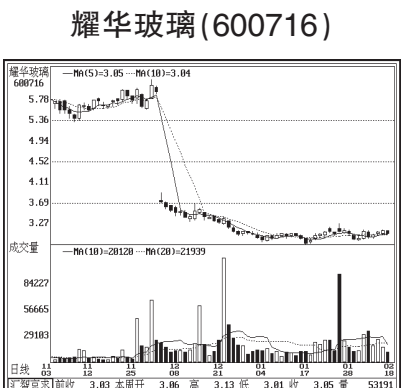

耀华玻璃 (600716)

该股除权后随着大盘的震荡而出现了一定贴权走势,股价在 1 月中旬提前大盘探明阶段性底部,随后的近一个月时间内该股基本上在低位横向整理,阶段性底部形态反复夯实,后市一旦放量,则有望展开强势反弹行情,投资者可关注。(北京首证)

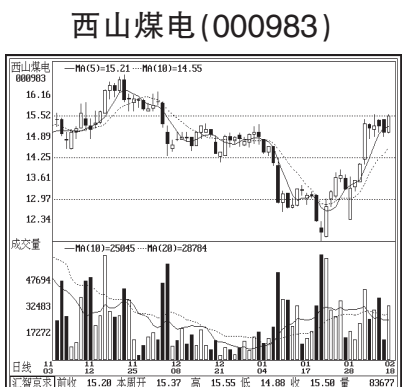

西山煤电 (000983)

国内最大的炼焦煤生产企业,具有资源优势。公司正在谋求煤电联产,充分发挥资源优势。电力项目是公司今后的新增长动力。由于基本面优良,受到众多机构投资者青睐,近期该股继续保持强势上攻特征,后市有望再创新高。

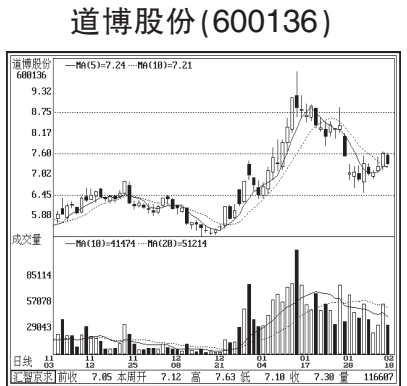

道博股份 (600136)

第一大股东赛尔网络受教育部委托,全面负责管理和运营中国最大的计算机互联网之一中国教育和科研计算机网,并成为下一代互联网受益最大的企业之一。作为下一代互联网的龙头股,该股年前已率先启动,经过短线的回调后,股价已再度止跌回升,技术指标也调整到位,后市有望展开反攻。

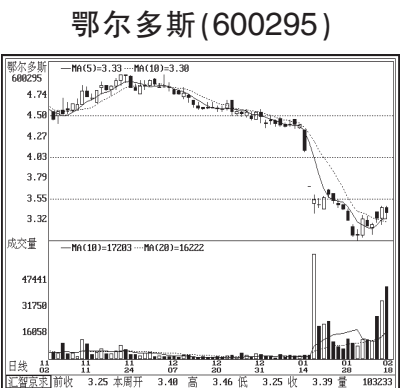

鄂尔多斯 (600295)

公司是世界上最大的羊绒生产加工企业,具有较高国际知名度。年初由于受子公司利空消息影响,股价出现了大幅下挫,在经过非理性下跌后,股价在 3 元附近止跌企稳。近期该股筑底完

毕,伴随着股价的回升,量能也逐级放大,短线拉升意图明显,投资者可关注。(天力顾问)

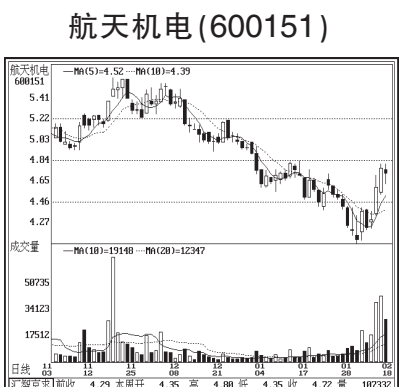

航天机电 (600151)

公司是我国汽车零部件领域的龙头企业之一,具有较强的比较竞争优势。而且公司太阳能系列产品正成为重要的利润来源,公司控股 80%的上海太阳能科技有限公司在太阳能研发生产领域中处于国内领先地位,随着《京都协议书》的签定,环保发电将成为市场又一个热点题材,该股有望成为市场龙头。二级市场来看,最近三天出现放量上涨的格局,新资金介入迹象非常明显,投资者不妨关注。

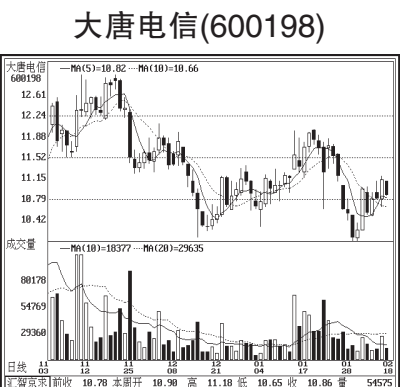

大唐电信 (600198)

公司最大的亮点是拥有自主的 TD-SCDMA 标准,该标准与 CDMA2000、WCDMA 成为国际联联的国际标准。出于安全考虑,有望成为国内 3G 首选标准。目前以"画中华","娱乐宝"为代表的拥有核心自主知识产权的新产品成功发布,将成为公司利润新的增长点,而 3G 标准的即将实施将为公司带来巨大的发展机会。投资者可适当关注。

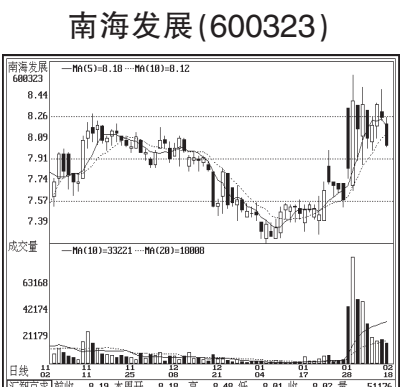

南海发展 (600323)

从目前的价位来看,公司市盈率为 23 倍左右,显得较为一般。但正是这只非常不起眼的股票却成为盖茨基金投资 A 股的第一股,参照该基金会投资 H 股的经历,可以预测到该股很有可能出现短线暴炒,退一步来讲,相对公司良好的分红记录(上市 4 年累计分红高达每股 1.1 元),也是一个不错的防御性的投资品种,投资者不妨逢低参与。(广州越声)

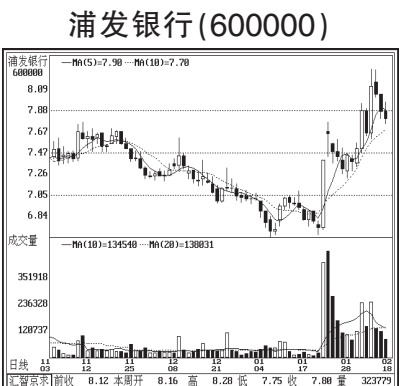

浦发银行 (600000)

从二级市场走势来看,该股自上市以来就一路下跌,去年更是叠创新低,技术上严重超跌,2005 年 1 月 21 日突然放量涨停,成为市场反弹的龙头,并几次带动大盘向上,总体出现大张小回走势,后市仍可波段操作,目前来看,近三天的缩量阴线已基本调整到位,短线将有继续上冲的概率,建议投资者予以关注。

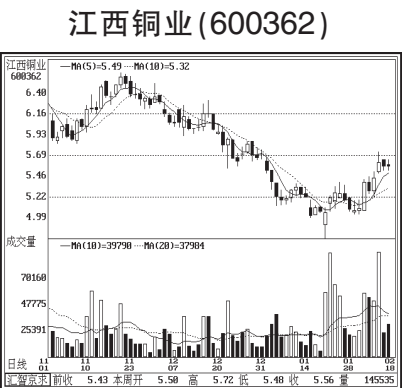

江西铜业 (600362)

2004 年有色金属价格的大幅上升极大

地提升了公司的业绩,今年以来,国际期货市场铜价格继续上涨,而沪铜也继续走强,铜价的继续上涨将使得该股中报业绩有望稳定增长。从技术走势来看,该股超跌现象严重,和基本面出现背离,目前出现小双底走势,已经成功突破去年 10 月份以来的下降通道,且量能配合较好,后市在站稳目前价格区间后有望进一步上攻,建议逢低介入。

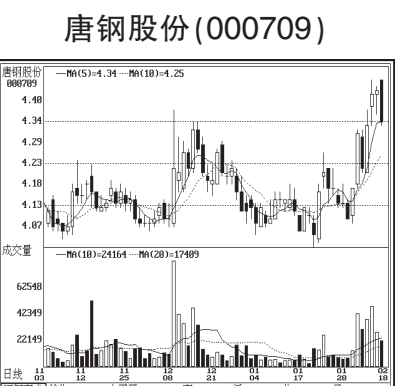

唐钢股份 (000709)

从二级市场来看,该股目前已经从底部平稳走出,由于业绩的支撑而受到市场的追捧,资金介入迹象明显,近期放量上涨,欲攻击前期高点,短线遇阻回调,但 4.2 元附近为该股成交密集区,支撑作用较强,投资者可以逢回调在该区域买入,中线持有。(青岛安信)

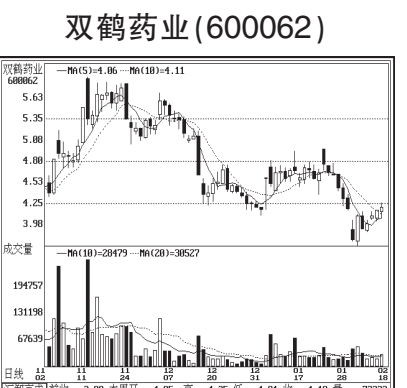

双鹤药业 (600062)

该股最具震撼力而又深藏不露的是其重大的资产重组题材。中国最大医药航母

的华源集团对公司控股股东的成功重组,使公司国内大输液的垄断地位更加突出;而与全球最大的肠外营养专业公司"德费"的合作,又使公司外資题材炙手可热。目前,该股股价极度超跌,其近期底部区域的巨量换手,表明主力资金已大举介入,在重组股狂飙突进的背景下,具有实质性重组题材的该股拉升行情已一触即发,可予以关注。

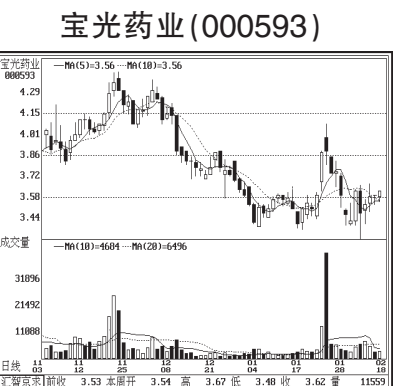

宝光药业 (000593)

该股最具震撼力而又深藏不露之处是强势进入了高景气度的煤炭行业,在我国能源紧张煤炭价格持续上涨的助推下,公司迎来了极佳的发展机遇。目前该股股价严重超跌,3 元多的价格与脱胎换骨的基本面严重背离,而极度惜售的盘面状况显示该股已进入加速拉升的临界点,可予以关注。

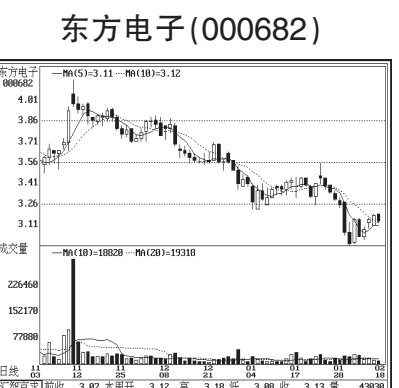

东方电子 (000682)

公司是我国电力系统自动化产品生产研发的龙头企业,产品市场占有率相当高;同时公司还与韩国第二大手机制造商合作,强势进军手机通讯业,其发展潜力巨大。目前该股股价严重超跌,其近期在底部区域反复震荡蓄势,后市有望展开反弹行情,可予以关注。(广州博信)

截止时间:2004 年 2 月 18 日						单位:人民币元	
序号	代码	基金名称	单位净值	累计净值	基金资产净值	基金规模	2004 年未经审计拟分配收益
1	184688	基金开元	1.0644		2,128,810,970.94	2,000,000,000	
2	500001	基金金泰	1.0505		2,100,989,727.08	2,000,000,000	
3	500008	基金兴华	1.1691	2.2031	2,338,215,401.75	2,000,000,000	
4	500003	基金安信	1.0476		2,095,250,743.96	2,000,000,000	
5	500006	基金裕阳	1.0546		2,109,266,456.63	2,000,000,000	
6	184689	基金普惠	0.943	1.6050	1,886,087,577.06	2,000,000,000	
7	500002	基金泰和	1.0078	1.5328	2,015,622,753.02	2,000,000,000	
8	184690	基金同益	0.9856		1,971,209,450.33	2,000,000,000	
9	184691	基金景宏	0.8788	1.3488	1,757,530,875.08	2,000,000,000	
10	500005	基金汉盛	1.0165		2,033,045,086.48	2,000,000,000	
11	500009	基金安顺	1.0487		3,145,955,375.32	3,000,000,000	
12	184692	基金裕隆	0.9828		2,948,505,318.96	3,000,000,000	
13	184693	基金普丰	0.8920	1.1730	2,676,048,680.70	3,000,000,000	
14	500018	基金兴和	0.9726	1.3956	2,917,706,908.46	3,000,000,000	
15	184698	基金天元	1.0829		3,248,557,239.93	3,000,000,000	
16	500016	基金裕元	1.1155		1,673,214,888.58	1,500,000,000	
17	500011	基金金鑫	0.9835		2,950,552,938.68	3,000,000,000	
18	184699	基金同盛	0.9305		2,791,525,791.84	3,000,000,000	
19	184696	基金裕华	1.0841		542,042,094.52	500,000,000	
20	500007	基金景阳	0.9836	1.2766	983,615,239.31	1,000,000,000	
21	184695	基金景博	0.8932	1.1512	893,162,371.47	1,000,000,000	
22	184701	基金景福	0.9035	1.0675	2,710,422,783.98	3,000,000,000	
23	500015	基金汉兴	0.8888	1.0588	2,666,250,016.72	3,000,000,000	
24	184702	基金同智	1.1114		555,700,885.95	500,000,000	0.0450 元/份
25	184705	基金裕泽	1.2247		612,374,360.34	500,000,000	
26	500010	基金金元	0.9811		490,554,258.93	500,000,000	
27	184708	基金兴科	1.0456	1.1136	522,791,539.81	500,000,000	
28	184703	基金金鼎	1.0217		510,862,665.28	500,000,000	
29	500021	基金金鼎	0.9486		474,278,272.88	500,000,000	
30	500017	基金景业	0.8712	0.8712	435,619,486.52	500,000,000	
31	500025	基金汉鼎	0.9166	0.9226	458,280,789.53	500,000,000	
32	184709	基金安久	0.8884		444,197,357.31	500,000,000	
33	500035	基金汉博	0.9283		464,141,661.87	500,000,000	
34	500013	基金安瑞	0.9071		453,547,019.78	500,000,000	
35	184718	基金兴安	1.0181	1.0241	509,034,467.64	500,000,000	
36	184706	基金天华	0.8639		2,159,698,807.36	2,500,000,000	
37	184710	基金隆元	0.9032		451,624,945.84	500,000,000	
38	500019	基金普润	0.9158	0.9158	457,889,025.54	500,000,000	
39	500028	基金兴业	0.8613	0.8613	430,673,537.18	500,000,000	
40	500039	基金同德	1.1116		555,798,128.27	500,000,000	0.0609 元/份
41	184711	基金普华	0.7498		374,920,934.72	500,000,000	
42	500029	基金科讯	1.1770		941,602,003.30	800,000,000	0.035 元/份
43	184712	基金科汇	1.4530		1,162,397,243.69	800,000,000	0.23 元/份
44	184713	基金科翔	1.2908		1,032,677,166.73	800,000,000	0.14 元/份
45	184738	基金通宝	0.9372	0.9372	468,594,943.40	500,000,000	
46	184700	基金鸿飞	0.9831		491,526,429.02	500,000,000	
47	500038	基金通乾	1.0353	1.0653	2,070,688,260.38	2,000,000,000	
48	184728	基金鸿阳	0.9629		1,925,880,390.43	2,000,000,000	
49	184720	基金久富	0.9610		480,516,117.29	500,000,000	
50	500056	基金科瑞	1.1560		3,467,960,095.67	3,000,000,000	
51	184721	基金平和	1.0526	1.0676	3,157,892,270.71	3,000,000,000	
52	184719	基金融鑫	1.1939		955,153,637.97	800,000,000	0.1328 元/份
53	184722	基金久嘉	1.0509		2,101,701,760.94	2,000,000,000	0.20 元/10 份
54	500058	基金银丰	1.028	1.098	3,082,968,333.78	3,000,000,000	

注:1、本表所列 2 月 18 日的数据由有关基金管理公司计算,基金托管银行复核后提供。

2、基金资产净值的计算为:按照基金所持有的股票的当日平均价计算。

3、累计净值=单位净值+基金建立以来累计派息金额。

4、未经审计的单位份额收益由基金管理人根据基金上年度单位可分配收益,按照《证券投资基金管理暂行办法》规定的收益分配比例,至少 90% 计算,基金托管人复核后得出,未经会计师事务所审计,在有关财务数据经过会计师事务所审计后,基金单位净值收益、单位分配收益及其权益登记日、红利派发日等收益分配有关事项,以基金年报和基金分红派息公告为准。

基金代码	基金名称	份额净值	累计份额净值	基金资产净值
070007	嘉实浦安保本	1.009	1.009	1,308,014,939.12
162703	广发小盘	0.9958	0.9958	
163801	中欧中国	1.0010	1.0010	1,064,512,946.13
510050	50ETF	0.856		5,504,449,337.74
580001	东吴嘉禾	0.9976		1,026,894,637.58