博时裕富沪深300指数证券投资基金

2015 年度报告摘要

基金管理人:博时基金管理有限公司
基金托管人:中国建设银行股份有限公司
报告送出日期:二〇一六年三月二十六日

§1重要提示

1.1重要提示

基金管理人的董事会、董事保证本报告所载资料不存在虚假记载、误导性陈述或重大遗漏,并对其内容的真实性、准确性和完整性承担个别及连带的法律责任。本年度报告已经三分之二以上独立董事签字同意,并由董事长签发。

基金托管人中国建设银行股份有限公司根据本基金合同规定,于2016年3月25日复核了本报告中的财务指标、净值表现、利润分配情况、财务会计报告、投资组合报告等内容,保证复核内容不存在虚假记载、误导性陈述或者重大遗漏。

基金管理人承诺以诚实信用、勤勉尽责的原则管理和运用基金资产,但不保证基金一定盈利。

基金的过往业绩并不代表其未来表现。投资有风险,投资者在作出投资决策前应仔细阅读本基金的招募说明书及其更新。

本年度报告摘要摘自年度报告正文,投资者欲了解详细内容,应阅读年度报告正文。

本报告期自2015年1月1日起至12月31日止。

§2基金简介

2.1基金基本情况

基金名称	博时裕富沪深300指数证券投资基金
基金简称	博时沪深300指数
基金主代码	050002
交易代码	050002
基金运作方式	契约型开放式
基金合同生效日	2003年8月26日
基金管理人	博时基金管理有限公司
基金托管人	中国建设银行股份有限公司
报告期末基金份额总额	3,904,211,785.08份
基金合同存续期	不定期

2.2基金产品说明

投资目标	分享中国资本市场的长期增长。本基金将以对标的指数的长期投资为基本原则,通过严格的投资纪律约束和数量化风险管理手段,力争保持基金净值增长率与标的指数增长率间的正相关度在96%以上,并保持年跟踪误差在4%以下。
投资策略	本基金为被动式指数基金,原则上采用被动式投资的方法,按照证券在标的指数中的基准权重构建指数化投资组合。本基金投资组合的目标比例为:股票资产为95%以内,现金和短期债券资产比例不低于5%。
业绩比较基准	本基金的业绩比较基准为95%的沪深300指数加5%的银行同业存款利率。
风险收益特征	由于本基金采用复制的指数化投资方法,基金净值增长率与标的指数增长率间相偏离的风险尤为突出。本基金将严格执行风险管理程序,最大程度地运用数量化风险管理手段,以偏离度、跟踪误差等风险控制指标对基金资产风险进行实时跟踪控制与管理。

2.3基金管理人和基金托管人

项目		基金管理人	基金托管人
名称		博时基金管理有限公司	中国建设银行股份有限公司
信息披露负责人	姓名	孙麒清	田青
	联系电话	0755-83169999	010-67595096
	电子邮箱	service@boseraa.com	tianqing.1.zh@ccb.com
客户服务电话		95105568	010-67595096
传真		0755-83195140	010-66275853
注册地址		广东省深圳市福田区深南大道7088号招商银行大厦29层	北京市西城区金融大街25号
办公地址		广东省深圳市福田区深南大道7088号招商银行大厦29层	北京市西城区闹市口大街1号院1号楼
邮政编码		518040	100033
法定代表人		张光华	王洪章

2.4信息披露方式

本基金选定的信息披露报纸名称	中国证券报、证券时报、上海证券报
登载基金年度报告正文的管理人互联网网址	http://www.boseraa.com
基金年度报告备置地点	基金管理人、基金托管人处

§3主要财务指标、基金净值表现及利润分配情况

3.1主要会计数据和财务指标

金额单位:人民币元

3.1.1期间数据和指标	2015年	2014年	2013年
本期已实现收益	4,749,808,827.32	900,490,661.34	-579,501,756.00
本期利润	2,366,867,359.84	4,062,318,408.10	-555,223,473.76
加权平均基金份额本期利润	0.3546	0.3543	-0.0421
本期加权平均净值利润率	29.73%	51.85%	-6.20%
本期基金份额净值增长率	18.70%	57.77%	-6.31%
3.1.2期末数据和指标	2015年末	2014年末	2013年末
期末可供分配利润	886,413,547.63	-1,197,555,065.31	-4,462,539,622.64
期末可供分配基金份额利润	0.2270	-0.1012	-0.3448
期末基金资产净值	4,790,625,332.71	12,236,225,676.27	8,480,371,612.03
期末基金份额净值	1.2270	1.0337	0.6552
3.1.3累计期末指标	2015年末	2014年末	2013年末
基金份额累计净值增长率	288.01%	226.88%	107.19%

注:本期已实现收益指基金本期利息收入、投资收益、其他收入(不含公允价值变动收益)扣除相关费用后的余额,本期利润为本期已实现收益加上本期公允价值变动收益。

期末可供分配利润是指期末资产负债表中未分配利润与未分配利润中已实现部分的孰低数。

上述基金业绩指标不包括持有人认购或交易基金的各项费用,计入费用后实际收益水平要低于所列数字。

3.2基金净值表现

3.2.1基金份额净值增长率及其与同期业绩比较基准收益率的比较

阶段	份额净值增长率①	份额净值增长率标准差②	业绩比较基准收益率③	业绩比较基准收益率标准差④	①-③	②-④
过去三个月	21.08%	1.66%	15.66%	1.59%	5.42%	0.07%
过去六个月	-10.68%	2.69%	-15.63%	2.54%	4.95%	0.15%
过去一年	18.70%	2.45%	5.72%	2.36%	12.98%	0.09%
过去三年	75.46%	1.75%	46.00%	1.70%	29.46%	0.05%
过去五年	45.21%	1.56%	19.34%	1.53%	25.87%	0.03%
自基金合同生效起至今	288.01%	1.69%	192.48%	1.70%	95.53%	-0.01%

注:本基金的业绩比较基准为沪深300指数×95%+银行同业存款利率×5%。

由于基金资产配置比例处于动态变化的过程中,需要通过再平衡来使资产的配置比例符合基金合同要求,基准指数每日按照95%、5%的比例采取再平衡,再用每日连乘的计算方式得到基准指数的时间序列。

3.2.2自基金合同生效以来基金份额累计净值增长率变动及其与同期业绩比较基准收益率变动的比较

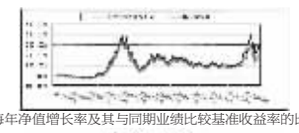

3.2.3 过去五年基金每年净值增长率及其与同期业绩比较基准收益率的比较

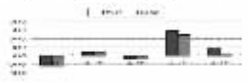

3.3过去三年基金的利润分配情况

无。

§4管理人报告

4.1基金管理人及基金经理情况

4.1.1基金管理人及其管理基金的经验

博时基金管理有限公司是中国内地首批成立的五家基金管理公司之一。“为国民创造财富”是博时的使命。博时的投资理念是“做投资价值的发现者”。截至2015年12月31日,博时基金公司共管理八十五只开放式基金,并受全国社会保障基金理事会委托管理部分社保基金,以及多个企业年金账户。资产管理净值总规模逾3980亿元人民币,其中公募基金资产规模约2054亿元人民币,累计分红约677亿元人民币,是目前我国资产管理规模最大的基金公司之一,养老金资产管理规模在同业中名列前茅。

1.基金业绩

根据银河证券基金研究中心统计,截至12月31日,指数股票型基金中,博时深证基本面200ETF及深证基本面200ETF联接,今年以来净值增长率在同类型分别排名前1/2和1/3;偏股型的混合基金里,博时创业成长混合及博时卓越品牌混合,今年以来净值增长率在同类型基金中分别排名前1/4和1/3;灵活配置型的混合基金里,谷隆灵活配置混合今年以来净值增长率在101只同类型中排名前1/2;灵活策略混合基金里,博时裕益及博时回报,在39只同类基金分别排名前1/5和1/3。

固定收益方面,博时安丰18个月定期开放债券LOF今年以来净值增长率在19只同类封闭式长期标准债券型基金中排名第一;在长期标准债券型基金中,博时安心收益定期开放债券C类今年以来净值增长率在同类排名前1/7,安心A类排名前1/6,博时信用债纯债A及博时优势收益信用债,在70只同类中排名前1/2;中短期标准债券基金A类里,博时安盈债券A在同类排名第二;普通债券型基金里,博时稳定价值债券A类在同类85只排名前1/9,博时稳定价值债券B类在50只同类排名前10%;可转换债券型基金A类和指数债券型基金A类里,博时转债增强债券A及博时上证企债30ETF在同类基金中排名前1/2;货币市场基金中,博时现金宝货币A在同类146只排名前1/3。

2.其他大事件

2015年12月18日,由东方财富网主办的2015年东方财富风云榜活动在深举行,博时基金荣获“2015年度最优ODII产品基金公司奖”。

2015年12月17日,由华夏日报主办第九届机构投资者年会暨金蝉奖颁奖盛典,博时基金荣获“2015年度最具互联网创新基金公司”。

2015年12月16日,由北京商报主办的2015北京金融论坛,博时基金荣获“品牌推广卓越奖”。

2015年12月11日,由第一财经日报主办的2015金融价值榜典礼在北京金融街威斯汀酒店举行,博时基金荣获“最佳财富管理金融机构”大奖。

2015年12月11日,由21世纪经济报道主办的2015亚洲资本年会在深圳洲际酒店举行,博时基金获评“2015最受尊敬基金公司”、张光华董事长获评“2015中国赢基金任务奖”。

2015年12月4日,由经济观察报主办的2014-2015年度中国卓越金融奖颁奖典礼在北京举行,博时基金凭借旗下固定收益类的出色表现,独家获评“年度卓越固定收益投资团队奖”。

2015年11月26日,由北大汇丰商学院、南方都市报、奥一网联合主办的CFAC中国金融年会在深召开,博时基金荣获“年度最佳基金公司”大奖。

2015年11月20日,第十一届中国证券市场年会,博时基金获评“年度卓越贡献龙鼎奖”。

2015年11月7日,由每日经济新闻主办的第四届中国上市公司领袖峰会在成都香格里拉举行,博时资本荣获“最具成长性子公司”。

2015年8月3日,博时基金经理过钧和张溪风,荣获证券时报颁发的“英华奖”;同时,过钧获得证券时报评选的“三年期和五年期固定收益类-最佳基金经理”,张溪风获得证券时报评选的“三年期海外投资-最佳基金经理”。

2015年4月22日,在由上海证券报社主办的第十二届中国“金基金”奖的评选中,博时主题行业股票证券投资基金(LOF)获得金基金·5年期股票型金基金奖。

2015年4月17日,在由证券时报社主办,晨星资讯、上海证券和济安金信提供评奖支持的2014年度“中国基金业明星基金奖”评选中,博时基金旗下博时主题行业与博时信用债分别获得五年持续回报股票型明星基金奖、2014年度积极债券型明星基金奖。

2015年3月28日,在第十二届中国基金业金牛奖评选中,博时基金旗下博时主题行业(LOF)基金、博时信用债券基金分别获得“2014年度开放式股票型金牛基金”奖、“三年期开放式债券型持续优胜金牛基金”奖。

2015年1月21日,在《华夏时报》第八届投资者年会暨金蝉奖评选中,博时转债增强荣获第八届金蝉奖“2014最佳年度债基品牌奖”。

2015年1月18日,博时基金(香港)在和讯财经风云榜海外评选中荣获“最佳中资基金公司”奖。

2015年1月15日,在和讯网主办的第十二届中国财经风云榜评选中,博时基金获评第十二届中国财经风云榜“年度十大品牌基金公司”奖。

2015年1月11日,在和讯网主办的2013年第十一届财经风云榜基金行业评选中,博时基金荣获“2013年度基金业最佳投资者关系奖”。

2015年1月7日,博时基金在2014年信息时报金狮奖—金融行业风云榜的评选中获得年度最佳基金公司大奖。

4.1.2基金经理(或基金经理小组)及基金经理助理简介

姓名	职务	任本基金的基金经理(助理)期限		证券从业年限	说明
		任职日期	离任日期		
桂征辉	基金经理	2015-07-21	-	5	2006年起先后在松下电器、美国在线公司、百度公司工作。2009年加入博时基金管理有限公司,历任高级程序员、高级研究员、基金经理助理。现任博时沪深300指数基金兼博时中证淘金大数据100指数基金的基金经理。
赵云阳	基金经理	2015-05-06	-	5	2003年至2010年在晨星中国研究中心工作。2010年加入博时基金管理有限公司,历任量化分析师、基金经理助理,博时特许价值股票基金基金经理。现任博时深证基本面200ETF基金兼博时深证基本面200ETF联接基金、上证企债30ETF基金、博时招财一号保本基金、博时中证淘金大数据100基金、博时沪深300指数基金、博时证券保险指数分级基金、博时黄金ETF基金、博时上证50ETF基金、博时上证50ETF联接基金、博时银行分级基金的基金经理。
王红欣	指数投资部总经理/基金经理	2013-01-09	2015-07-07	21	1994年起先后在RXR期货公司、Aeltus投资公司、Putnam投资公司、Acadian资产管理公司、易方达资产管理(香港)公司工作。2012年10月加入博时基金管理有限公司,曾任股票投资部ETF及量化组投资总监。曾任指数投资部总经理兼博时裕富沪深300指数证券投资基金、博时标普500交易型开放式指数证券投资基金联接基金、博时标普500交易型开放式指数证券投资基金的基金经理。
林景艺	基金经理助理	2014-01-13	2015-05-20	5	2010年从北京大学硕士研究生毕业后加入博时基金管理有限公司。历任量化分析师、高级研究员兼基金经理助理,现任博时国企改革股票基金的基金经理。
桂征辉	基金经理助理	2014-10-27	2015-07-21	5	2006年起先后在松下电器、美国在线公司、百度公司工作。2009年加入博时基金管理有限公司,历任高级程序员、高级研究员、基金经理助理。现任博时沪深300指数基金兼博时中证淘金大数据100指数基金的基金经理。
陈晓志	基金经理助理	2015-11-16		7	2007年7月至2008年10月在华为技术有限公司工作。2008年11月入职博时基金管理有限公司,历任高级程序员、高级开发经理。现任指数投资部基金经理助理

注:上述人员的任职日期和离任日期均指公司作出决定之日,证券从业年限计算的起始时间按照从事证券行业开始时间计算。

4.2管理人对报告期内本基金运作遵规守信情况的说明

在本报告期内,本基金管理人严格遵守《证券法》、《证券投资基金法》、《证券投资基金运作管理办法》及其各项实施细则、基金合同和其他相关法律法规的规定,本着诚实信用、勤勉尽责、取信于市场、取信于社会的原则管理和运用基金资产,在严格控制风险的基础上,为基金持有人谋求最大利益。本报告期内,由于证券市场波动等原因,本基金曾出现个别投资监控指标超标的情况,基金管理人在规定期限内进行了调整,对基金份额持有人利益未造成损害。

4.3管理人对报告期内公平交易情况的专项说明

4.3.1公平交易制度和控制方法

报告期内,根据《证券投资基金管理公司公平交易制度指导意见》的相关要求,公司进一步完善了《公平交易管理制度》,通过系统及人工相结合的方式,分别对一级市场及二级市场的权益类及固定收益类投资的公平交易原则、流程,按照境内及境外业务进行了详细规范,同时也通过强化事后分析评估监督机制来确保公司公平对待管理的不同投资组合。

4.3.2公平交易制度的执行情况

报告期内,本基金管理人严格执行了《证券投资基金管理公司公平交易制度指导意见》和公司制定的《公平交易管理制度》的规定,在研究、决策、交易执行等各环节,通过制度、流程、技术手段等各方面措施 确保了公平对待所管理的投资组合。同时,根据《证券投资基金管理公司公平交易制度指导意见》的要求,公司对所管理组合的不同时间窗的同向交易进行了价差专项分析,未发现存在违反公平交易原则的现象。

4.3.3异常交易行为的专项说明

报告期内未发现本基金存在异常交易行为。

4.4管理人对报告期内基金的投资策略和业绩表现的说明

4.4.1报告期内基金投资策略和运作分析

回顾2015年,在改革预期兴起和流动性宽松的背景下,提升了股票市场的风险偏好,A股市场在2015年走出了牛市行情。虽然经过了大幅调整,市场主要指数仍然上涨。代表中小成长股的创业板指数涨幅较大,大盘蓝筹股涨幅稍落后。从板块表现来看,计算机、轻工制造、纺织服装和餐饮旅游等板块涨幅居前,2014年涨幅较大的银行、非银金融则表现落后。

投资策略上,在合理控制跟踪误差的情况下,我们采取了基于股票估值和基本面分析,在各行业内精选个股,同时根据大小盘、市场情绪等方面进行适当行业超低配置的量化策略,使得组合相对于基准获得了较高的超额收益。

4.4.2报告期内基金的业绩表现

截至2015年12月31日,本基金份额净值为1.2270元,累计份额净值为3.2070元,报告期内净值上涨18.70%,同期业绩基准上涨幅度为5.72%。

4.5管理人对宏观经济、证券市场及行业走势的简要展望

展望2016,在地产去库存以及国内利率下行等因素影响下,中国经济增速将与2015年持平或小幅下跌。美元大周期向上,美元升值的趋势将使得新兴市场承压,但在2016年向上过程不会太流畅。随着国家将创新推向前沿,各类产业改革政策的出台,将使A股产业总体走向成熟,创业板继续保持成长性。过剩产能清理、注册制等将有望成为2016年市场关注重点。监管政策上,管理层将更加注重金融市场风险的权衡,监管调节和沟通会更加主动,股市功能有望进一步完善。

4.6管理人内部有关本基金的监察稽核工作情况

报告期内,本基金管理人的经营运作严格遵守国家有关法律法规和行业监管规则,在完善内部控制制度和流程手册的同时,推动内控体系和制度措施的落实;强化对基金投资运作和公司经营管理的合规性监察,通过实时监控、定期检查、专项检查等方式,及时发现情况,提出改进建议并跟踪改进落实情况。公司监察法律部对公司遵守各项法规和管理制度及旗下各基金履行合同义务的情况进行核查,发现违规隐患及时与有关业务人员沟通并向管理层报告,定期向公司董事、总经理和监管部门出具监察稽核报告。

2015年,我公司根据法律、法规的规定,制定、修订和完善了《博时基金融资融券及转融通投资管理制度》、《博时基金管理有限公司产品委员会制度》、《投资决策委员会制度》、《风险管理委员会制度》、《债券型基金股票投资管理流程》、《股票池管理办法》、《债券池管理办法》等制度和流程手册等制度。定期更新了各公募基金的《投资管理细则》,以制度形式明确了投资管理相关的内部流程及内部要求。不断完善“博时客户关系管理系统”、“博时投资决策支持系统”等管理平台,加强了公司的市场体系、投研体系和后台运作的风险监控工作。在新基金发行和老基金持续营销的过程中,严格规范基金销售业务,按照《证券投资基金销售管理办法》的规定审查宣传推介材料,选择有代销资格的代销机构销售基金,并努力做好投资者教育工作。

4.7管理人对报告期内基金估值程序等事项的说明

本基金管理人为确保基金估值工作符合相关法律法规和基金合同的规定, 确保基金资产估值的公平、合理, 有效维护投资人的利益, 设立了博时基金管理有限公司估值委员会 (以下简称“估值委员会”),制定了估值政策和估值程序。估值委员会成员由主管运营的副总经理、督察长、投资总监、研究部负责人、风险管理部负责人、运作部负责人等成员组成,基金经理原则上不参与估值委员会的工作,其估值建议经估值委员会成员评估后审慎采用。估值委员会成员均具有5年以上专业工作经历,具备良好的专业经验和专业胜任能力,具有绝对的独立性。估值委员会的职责主要包括有:保证基金估值的公平、合理;制订健全、有效的估值政策和程序;确保对投资品种进行估值时估值政策和程序的一贯性;定期对估值政策和程序进行评价等。

参与估值流程的各方还包括本基金托管银行和会计师事务所。托管人根据法律法规要求对基金估值及净值计算履行复核责任,当存有异议时,托管银行有责任要求基金管理公司作出合理解释,通过积极商讨达成一致意见。会计师事务所对估值委员会采用的相关估值模型、假设及参数的适当性发表审核意见并出具报告。上述参与估值流程各方之间不存在任何重大利益冲突。

本基金管理人已与中央国债登记结算有限责任公司签署服务协议,由其按约定提供在银行间同业市场交易的债券品种的估值数据。

4.8管理人对报告期内基金利润分配情况的说明

本基金收益分配原则:基金投资当期亏损,则不进行收益分配;基金收益分配后基金份额净值不能低于面值;基金当期收益应先弥补以前亏损后,才可进行当期收益分配;在符合有关基金分红条件的前提下,基金收益每年至少分配一次,但若成立不满3个月则可不进行收益分配。

根据相关法律法规和基金合同的要求以及本基金的实际运作情况, 报告期末本基金可分配收益为886,413,547.63元。

本基金管理人已于2016年1月15日发布公告,以2015年12月31日已实现的可分配利润为基准,每10份基金份额派发红利0.120元。

4.9报告期内管理人对本基金持有人数或基金资产净值预警情形的说明

无。

§5托管人报告

5.1报告期内本基金托管人遵规守信情况声明

本报告期,中国建设银行股份有限公司在本基金的托管过程中,严格遵守了《证券投资基金法》、基金合同、托管协议和其他有关规定,不存在损害基金份额持有人利益的行为,完全尽职尽责地履行了基金托管人应尽的义务。

5.2托管人对报告期内本基金投资运作遵规守信、净值计算、利润分配等情况的说明

本报告期,本托管人按照国家有关规定、基金合同、托管协议和其他有关规定,对本基金的基金资产净值计算、基金费用开支等方面进行了认真的复核,对本基金的投资运作方面进行了监督,发现个别监督指标不符合基金合同约定并及时通知了基金管理人,基金管理人在合理期限内进行了调整,对基金份额持有人利益未造成损害。

报告期内,本基金未实施利润分配。

5.3托管人对本年度报告中财务信息等内容的真实、准确和完整发表意见

本托管人复核审查了本报告中的财务指标、净值表现、利润分配情况、财务会计报告、投资组合报告等内容,保证复核内容不存在虚假记载、误导性陈述或者重大遗漏。

§6审计报告

本报告已经普华永道中天会计师事务所审计并出具了无保留意见的审计报告。投资者欲了解审计报告详细内容,可通过登载于博时基金管理公司网站的年度报告正文查看审计报告全文。

§7年度财务报表

7.1资产负债表

会计主体:博时裕富沪深300指数证券投资基金

报告截止日:2015年12月31日

单位:人民币元

资产	附注号	本期末 2015年12月31日	上年度末 2014年12月31日
资产:		-	-
银行存款	7.4.7.1	278,467,602.02	582,075,396.78
结算备付金		13,061,447.09	11,393,071.30
存出保证金		1,297,610.42	683,453.99
交易性金融资产	7.4.7.2	4,512,879,064.21	11,710,302,156.59
其中:股票投资		4,511,392,396.21	11,585,767,292.32
基金投资		-	-
债券投资		1,486,668.00	124,534,864.27
资产支持证券投资		-	-
贵金属投资		-	-
衍生金融资产	7.4.7.3	-	-
买入返售金融资产	7.4.7.4	-	-
应收证券清算款		-	12,623,399.14
应收利息	7.4.7.5	73,988.24	1,505,777.61
应收股利		-	-
应收申购款		2,295,260.80	40,856,467.64
递延所得税资产		-	-
其他资产	7.4.7.6	-	-
资产总计		4,808,074,973.68	12,359,439,723.05
负债和所有者权益	附注号	本期末 2015年12月31日	本期末 2014年12月31日
负 债:		-	-
短期借款		-	-
交易性金融负债		-	-
衍生金融负债	7.4.7.3	-	-
卖出回购金融资产款		-	-
应付证券清算款		130,622.50	75,249,807.65
应付赎回款		4,663,274.08	25,719,832.88
应付管理人报酬		4,307,474.00	8,766,021.67
应付托管费		879,076.31	1,788,984.01
应付销售服务费		-	-
应付交易费用	7.4.7.7	6,981,792.79	11,037,113.26
应交税费		-	-
应付利息		-	-
应付利润		-	-
递延所得税负债		-	-
其他负债	7.4.7.8	487,401.29	652,287.31
负债合计		17,449,640.97	123,214,046.78
所有者权益:		-	-
实收基金	7.4.7.9	3,904,211,785.08	11,836,975,021.49
未分配利润	7.4.7.10	886,413,547.63	399,250,654.78
所有者权益合计		4,790,625,332.71	12,236,225,676.27
负债和所有者权益总计		4,808,074,973.68	12,359,439,723.05

注:报告截止日2015年12月31日,基金份额净值1.2270元,基金份额总额3,904,211,785.08份。

7.2利润表

会计主体:博时裕富沪深300指数证券投资基金

本报告期:2015年1月1日至2015年12月31日

单位:人民币元

项目	附注号	本期 2015年1月1日至2015年12月31日	上年度可比期间 2014年1月1日至2014年12月31日
一、收入		2,519,147,014.46	4,206,650,182.51
1.利息收入		5,002,401.56	3,817,050.35
其中:存款利息收入	7.4.7.11	2,970,104.90	3,169,896.89
债券利息收入		2,032,296.66	643,506.81
资产支持证券利息收入		-	-
买入返售金融资产收入		-	3,647.65
其他利息收入		-	-
2.投资收益(损失以“-”填列)		4,886,485,530.92	1,039,330,039.02
其中:股票投资收益	7.4.7.12	4,760,062,341.22	847,709,264.51
基金投资收益		-	-
债券投资收益	7.4.7.13	16,965,458.10	8,522,361.22
资产支持证券投资收益		-	-
贵金属投资收益		-	-
衍生工具收益	7.4.7.14	-	-
股利收益	7.4.7.15	109,457,731.60	183,098,413.29
3.公允价值变动收益(损失以“-”号填列)	7.4.7.16	-2,382,941,467.48	3,161,837,746.76
4.汇兑收益(损失以“-”号填列)		-	-
5.其他收入(损失以“-”号填列)	7.4.7.17	10,600,549.46	1,665,346.38
减:二、费用		152,279,654.62	144,331,774.41
1. 管理人报酬		78,327,114.03	76,724,274.62
2. 托管费		15,985,125.17	15,658,015.21
3. 销售服务费		-	-
4. 交易费用	7.4.7.18	57,483,589.93	51,461,820.15
5. 利息支出		-	-
其中:卖出回购金融资产支出		-	-
6. 其他费用	7.4.7.19	483,825.49	487,664.43
三、利润总额(亏损总额以“-”号填列)		2,366,867,359.84	4,062,318,408.10
减:所得税费用		-	-
四、净利润(净亏损以“-”号填列)		2,366,867,359.84	4,062,318,408.10

7.3所有者权益(基金净值)变动表

会计主体:博时裕富沪深300指数证券投资基金

本报告期:2015年1月1日至2015年12月31日

单位:人民币元

项目	本期 2015年1月1日至2015年12月31日		
	实收基金	未分配利润	所有者权益合计
一、期初所有者权益(基金净值)	11,836,975,021.49	399,250,654.78	12,236,225,676.27
二、本期经营活动产生的基金净值变动(本期利润)	-	2,366,867,359.84	2,366,867,359.84
三、本期基金份额交易产生的基金净值变动(净值减少以“-”号填列)	-7,932,763,236.41	-1,879,704,466.99	-9,812,467,703.40
其中:1.基金申购款	5,436,291,444.21	1,249,236,139.10	6,685,527,583.31
2.基金赎回款	-13,369,054,680.62	-3,128,940,606.09	-16,497,995,286.71
四、本期向基金份额持有人分配利润产生的基金净值变动(净值减少以“-”号填列)	-	-	-
五、期末所有者权益(基金净值)	3,904,211,785.08	886,413,547.63	4,790,625,332.71
项目	上年度可比期间 2014年1月1日至2014年12月31日		
	实收基金	未分配利润	所有者权益合计
一、期初所有者权益(基金净值)	12,942,911,234.67	-4,462,539,622.64	8,480,371,612.03
二、本期经营活动产生的基金净值变动(本期利润)	-	4,062,318,408.10	4,062,318,408.10
三、本期基金份额交易产生的基金净值变动(净值减少以“-”号填列)	-1,105,936,213.18	799,471,869.32	-306,464,343.86
其中:1.基金申购款	3,116,329,932.86	-346,423,793.83	2,769,906,139.03
2.基金赎回款	-4,222,266,146.04	1,145,895,663.15	-3,076,370,482.89
四、本期向基金份额持有人分配利润产生的基金净值变动(净值减少以“-”号填列)	-	-	-
五、期末所有者权益(基金净值)	11,836,975,021.49	399,250,654.78	12,236,225,676.27

报表附注为财务报表的组成部分。

本报告7.1至7.4财务报表由下列负责人签署:

基金管理人负责人:江向阳　　主管会计工作负责人:王德英　　会计机构负责人:成江

7.4报表附注

7.4.1本报告期所采用的会计政策、会计估计与最近一期年度报告相一致的说明

对于在证券交易所上市或挂牌转让的固定收益品种(可转换债券、可交换债券、可分离债券、资产支持证券和私募债券除外),鉴于其交易量和交易频率不足以提供持续的定价信息,本基金本报告期改为采用中证指数有限公司根据《中国证券投资基金业协会估值核算工作小组关于2015年1季度固定收益品种的估值处理标准》所独立提供的估值结果确定公允价值。

本报告期所采用的其他会计估计与最近一期年度报告相一致。

7.4.2 税项

根据财政部、国家税务总局财税[2002]128号《关于开放式证券投资基金有关税收问题的通知》、财税[2008]1号《关于企业所得税若干优惠政策的通知》、财税[2012]85号《关于实施上市公司股息红利差别化个人所得税政策有关问题的通知》及其他相关财法规和实务操作,主要税项列示如下:

(1)以发行基金方式募集资金不属于营业税征收范围,不征收营业税。基金买卖股票、债券的差价收入不予征收营业税。

(2)对基金从证券市场中取得的收入,包括买卖股票、债券的差价收入,股权的股息、红利收入,债券的利息收入及其他收入,暂不征收企业所得税。

(3)对基金取得的企业债券利息收入,应由发行债券的企业在向基金支付利息时代扣代缴20%的个人所得税。自2013年1月1日起,对基金从上市公司取得的股息红利所得,持股期限在1个月以内(含1个月)的,其股息红利所得全额计入应纳税所得额;持股期限在1个月以上至1年(含1年)的,暂减按50%计入应纳税所得额;持股期限超过1年的,暂减按25%计入应纳税所得额。对基金持有的上市公司限售股,解禁后取得的股息、红利收入,按照上述规定计算纳税,持股时间自解禁日起计算;解禁前取得的股息、红利收入继续暂减按50%计入应纳税所得额。上述所得统一适用20%的税率计征个人所得税。

(4)基金卖出股票按0.1%的税率缴纳股票交易印花税,买入股票不征收股票交易印花税。

7.4.3 关联方关系

关联方名称	与本基金的关系
博时基金管理有限公司(“博时基金”)	基金管理人、注册登记机构、基金销售机构
中国建设银行股份有限公司(“建设银行”)	基金托管人、基金销售机构
招商证券股份有限公司(“招商证券”)	基金管理人的股东、基金代销机构
中国长城资产管理公司	基金管理人的股东
广厦建设集团有限责任公司	基金管理人的股东
天津港(集团)有限公司	基金管理人的股东
上海汇华实业有限公司	基金管理人的股东
上海盛业股权投资基金有限公司	基金管理人的股东
博时资本管理有限公司	基金管理人的子公司
博时基金(国际)有限公司	基金管理人的子公司

注:

1.于2015年7月16日,根据基金管理人发布的《博时基金管理有限公司关于股权变更及修改<公司章程>的公告》,并经中国证券监督管理委员会核准(证监许可[2015]812号),博时基金原股东瑞安股权投资有限公司将所持本公司12%股权转让给博时基金现股东上海汇华实业有限公司。

2.下述关联交易均在正常业务范围内按一般商业条款订立。

7.4.4本报告期及上年度可比期间的关联方交易

7.4.4.1 通过关联方交易单元进行的交易

7.4.4.1.1股票交易

金额单位:人民币元

关联方名称	本期 2015年1月1日至2015年12月31日		上年度可比期间 2014年1月1日至2014年12月31日	
	成交金额	占当期股票成交总额的比例	成交金额	占当期股票成交总额的比例
招商证券	3,601,185,091.94	9.72%	4,766,584,350.90	13.17%

7.4.4.1.2权证交易

无。

7.4.4.1.3应支付关联方的佣金

金额单位:人民币元

关联方名称	本期 2015年1月1日至2015年12月31日			
	当期佣金	占当期佣金总量的比例	期末应付佣金余额	占期末应付佣金总额的比例
招商证券	2,957,796.79	9.77%	667,375.51	9.56%
关联方名称	上年度可比期间 2014年1月1日至2014年12月31日			
	当期佣金	占当期佣金总量的比例	期末应付佣金余额	占期末应付佣金总额的比例
招商证券	4,185,884.59	14.58%	566,260.29	5.13%

注:

1.上述佣金参考市场价格经本基金的基金管理人与对方协商确定,以扣除由中国证券登记结算有限责任公司收取的证管费和经手费后的净额列示。

2. 该类佣金协议的服务范围还包括佣金收取方为本基金提供的证券投资研究成果和市场信息服务等。

7.4.4.2 关联方报酬

7.4.4.2.1 基金管理费

单位:人民币元

项目	本期 2015年1月1日至2015年12月31日	上年度可比期间 2014年1月1日至2014年12月31日
当期发生的基金应支付的管理费	78,327,114.03	76,724,274.62
其中:支付销售机构的客户维护费	6,573,611.22	6,709,090.84

注:支付基金管理人博时基金的管理人报酬按前一日基金资产净值0.98%的年费率计提,逐日累计至每月月底,按月支付。其计算公式为:

日管理人报酬=前一日基金资产净值×0.98%/当年天数。

7.4.4.2.2 基金托管费

单位:人民币元

项目	本期 2015年1月1日至2015年12月31日	上年度可比期间 2014年1月1日至2014年12月31日
当期发生的基金应支付的托管费	15,985,125.17	15,658,015.21

注:支付基金托管人中国建设银行的托管费按前一日基金资产净值0.20%的年费率计提,逐日累计至每月月底,按月支付。其计算公式为:

日托管费=前一日基金资产净值×0.20%/当年天数。

7.4.4.3 与关联方进行银行间同业市场的债券(含回购)交易

无。

7.4.4.4 各关联方投资本基金的情况

无。

7.4.4.5 由关联方保管的银行存款余额及当期产生的利息收入

单位:人民币元

关联方名称	本期 2015年1月1日至2015年12月31日		上年度可比期间 2014年1月1日至2014年12月31日	
	期末余额	当期利息收入	期末余额	当期利息收入
中国建设银行	278,467,602.02	2,621,735.65	582,075,396.78