博时信用债券投资基金

2015 年度报告摘要

基金管理人:博时基金管理有限公司
基金托管人:中国工商银行股份有限公司
报告送出日期:二〇一六年三月二十六日

§1 重要提示

基金管理人的董事会、董事保证本报告所载资料不存在虚假记载、误导性陈述或重大遗漏,并对其内容的真实性、准确性和完整性承担个别及连带的法律责任。本年度报告已经三分之二以上独立董事签字同意,并由董事长签发。

基金托管人中国工商银行股份有限公司根据本基金合同规定,于2016年3月26日复核了本报告中的财务指标、净值表现、利润分配情况、财务会计报告、投资组合报告等内容,保证复核内容不存在虚假记载、误导性陈述或者重大遗漏。

基金管理人承诺以诚实信用、勤勉尽责的原则管理和运用基金资产,但不保证基金一定盈利。

基金的过往业绩并不代表其未来表现。投资有风险,投资者在作出投资决策前应仔细阅读本基金的招募说明书及其更新。

本年度报告摘要摘自年度报告正文,投资者欲了解详细内容,应阅读年度报告正文。

本报告期自2015年1月1日起至12月31日止。

§2 基金简介

2.1 基金基本情况

基金简称	博时信用债券	
基金主代码	050011	
基金运作方式	契约型开放式	
基金合同生效日	2009年6月10日	
基金管理人	博时基金管理有限公司	
基金托管人	中国工商银行股份有限公司	
报告期末基金份额总额	841,564,726.31份	
基金合同存续期	不定期	
下属分级基金的基金简称	博时信用债券A/B	博时信用债券C
下属分级基金的交易代码	050011	050111
报告期末下属分级基金的分额总额	531,614,328.93份	309,950,397.38份

2.2 基金产品说明

投资目标	在谨慎投资的前提下,本基金力争获取高于业绩比较基准的投资收益。
投资策略	本基金为债券型基金,基金的资产配置比例范围为:本基金对债券类资产的投资比例不低于基金资产的80%,对股票等权益类资产投资比例不高于20%,并保持现金及到期日在一年以内的政府债券的比例合计不低于基金资产净值的5%。以符合基金资产流动性的要求。在以上战略性资产配置的基础上,本基金通过自上而下和自下而上相结合、定性分析和定量分析相补充的方法,在债券、股票和现金等资产类之间进行相对稳定的动态配置。
业绩比较基准	中国债券总指数收益率×90% + 沪深300指数收益率×10%
风险收益特征	本基金属于证券市场中的中低风险品种,预期收益和风险高于货币市场基金、普通债券型基金,低于股票型基金。

2.3 基金管理人和基金托管人

项目		基金管理人	基金托管人
名称		博时基金管理有限公司	中国工商银行股份有限公司
信息披露负责人	姓名	孙麒清	洪渊
	联系电话	0755-83169999	(010)66105799
	电子邮箱	service@bosera.com	custody@icbc.com.cn
客户服务电话		95105568	95588
传真		0755-83195140	010-66105798

2.4 信息披露方式

登载基金年度报告正文的管理人互联网网址	http://www.bosera.com
基金年度报告备置地点	基金管理人、基金托管人处

§3 主要财务指标、基金净值表现及利润分配情况

3.1 主要会计数据和财务指标

金额单位:人民币元

3.1.1 期间数据和指标	2015年		2014年		2013年	
	博时信用债券A/B	博时信用债券C	博时信用债券A/B	博时信用债券C	博时信用债券A/B	博时信用债券C
本期已实现收益	153,894,912.54	201,769,399.62	7,190,694.63	16,925,068.08	7,348,012.00	10,352,688.75
本期利润	71,617,506.16	28,895,038.51	181,520,256.10	231,115,436.17	9,794,047.87	-9,441,518.23
加权平均基金份额本期利润	0.2289	0.0930	0.7316	1.1764	0.0346	-0.0276
本期基金份额净值增长率	12.99%	12.60%	88.35%	87.64%	-2.53%	-2.94%
3.1.2 期末数据和指标	2015年		2014年		2013年	
	博时信用债券A/B	博时信用债券C	博时信用债券A/B	博时信用债券C	博时信用债券A/B	博时信用债券C
期末可供分配基金份额利润	0.5085	0.4922	0.0607	0.0488	0.0297	0.0114
期末基金资产净值	1,136,060,203.85	655,507,962.00	451,022,625.44	785,215,398.54	390,923,237.94	207,455,066.75
期末基金份额净值	2.137	2.115	1.928	1.908	1.042	1.024

注:本期已实现收益指基金本期利息收入、投资收益、其他收入(不含公允价值变动收益)扣除相关费用后的余额,本期利润为本期已实现收益加上本期公允价值变动收益。

上述基金业绩指标不包括持有人认购或交易基金的各项费用,计入费用后实际收益水平要低于所列数字。

3.2 基金净值表现

3.2.1 基金份额净值增长率及其与同期业绩比较基准收益率的比较

1. 博时信用债券A/B:

3.1.1 期间数据和指标	份额净值增长率①	份额净值增长率标准差②	业绩比较基准收益率③	业绩比较基准收益率标准差④	①-③	②-④
过去三个月	8.92%	0.34%	4.44%	0.18%	4.48%	0.16%
过去六个月	9.82%	0.53%	3.29%	0.28%	6.53%	0.25%
过去一年	12.99%	0.80%	8.52%	0.27%	4.47%	0.53%
过去三年	107.44%	1.12%	21.64%	0.21%	85.80%	0.91%
过去五年	114.47%	0.91%	28.47%	0.19%	86.00%	0.72%
自基金合同生效起至今	134.71%	0.80%	31.82%	0.19%	102.89%	0.61%

2. 博时信用债券C:

阶段	份额净值增长率①	份额净值增长率标准差②	业绩比较基准收益率③	业绩比较基准收益率标准差④	①-③	②-④
过去三个月	8.85%	0.34%	4.44%	0.18%	4.41%	0.16%
过去六个月	9.64%	0.53%	3.29%	0.28%	6.35%	0.25%
过去一年	12.60%	0.80%	8.52%	0.27%	4.08%	0.53%
过去三年	105.08%	1.12%	21.64%	0.21%	83.44%	0.91%
过去五年	110.68%	0.91%	28.47%	0.19%	82.21%	0.72%
自基金合同生效起至今	129.07%	0.80%	31.82%	0.19%	97.25%	0.61%

注:本基金的业绩比较基准为:中国债券总指数收益率×90% + 沪深300指数收益率×10%。

由于基金资产配置比例处于动态变化的过程中,需要通过再平衡来使资产的配置比例符合基金合同要求,基准指数每日按照90%、10%的比例采取再平衡,再用每日连乘的计算方式得到基准指数的时间序列。

3.2.2自基金合同生效以来基金份额累计净值增长率变动及其与同期业绩比较基准收益率变动的比较

博时信用债券投资基金

自基金合同生效以来份额累计净值增长率与业绩比较基准收益率的历史走势对比图

(2009年6月10日至2015年12月31日)

1、博时信用债券A/B

2、博时信用债券C

3.2.3 过去五年基金每年净值增长率及其与同期业绩比较基准收益率的比较

博时信用债券投资基金

过去五年净值增长率与业绩比较基准收益率的柱形对比图

1、博时信用债券A/B

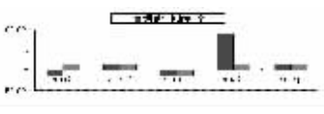

2、博时信用债券C

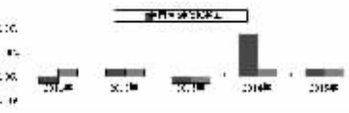

3.3 过去三年基金的利润分配情况

1、博时信用债券A/B:

金额单位:人民币元

年度	每10份基金份额分红数	现金形式发放总额	再投资形式发放总额	年度利润分配合计	备注
2015年	0.370	10,081,796.30	5,289,426.07	15,371,222.37	
2014年	0.180	5,522,890.82	1,175,392.00	6,698,282.82	-
2013年	-	-	-	-	-
合计	0.550	15,604,687.12	6,464,818.07	22,069,505.19	-

2、博时信用债券C:

单位:人民币元

年度	每10份基金份额分红数	现金形式发放总额	再投资形式发放总额	年度利润分配合计	备注
2015年	0.300	16,115,542.56	7,120,684.60	23,236,227.16	
2014年	0.070	801,209.59	579,218.17	1,380,427.76	-
2013年	-	-	-	-	-
合计	0.370	16,916,752.15	7,699,902.77	24,616,654.92	-

§4 管理人报告

4.1 基金管理人及基金经理情况

4.1.1 基金管理人及其管理基金的经验

博时基金管理有限公司是中国内地首批成立的五家基金管理公司之一,“为国民创造财富”是博时的使命,博时的投资理念是“做投资价值的发现者”。截至2015年12月31日,博时基金公司共管理八十五只开放式基金,并受全国社会保障基金理事会委托管理部分社保基金,以及多个企业年金账户。资产管理净值总规模逾3980亿元人民币,其中公募基金资产规模约2054亿元人民币,累计分红约677亿元人民币,是目前我国资产管理规模最大的基金公司之一,养老金资产管理规模在同业中名列前茅。

1、基金业绩

根据银河证券基金研究中心统计,截至12月31日,指数股票型基金中,博时深证基本面200ETF及深证基本面200ETF联接,今年以来净值增长率在同类型分别排名前1/2和1/3;偏股型的混合基金里,博时创业成长混合及博时卓越品牌混合,今年以来净值增长率在同类型基金中分别排名前1/4和1/3;灵活配置型的混合基金里,裕隆灵活配置混合今年以来净值增长率在101只同类型中排名前1/2;灵活策略混合基金里,博时裕益及博时回报,在39只同类基金分别排名前1/5和1/3。

固定收益方面,博时安丰18个月定期开放债券LOF今年以来净值增长率在19只同类封闭式长期标准债券型基金中排名第一;在长期标准债券型基金中,博时安心收益定期开放债券C类今年以来净值增长率在同类排名前1/7,安心A类排名前1/6,博时信用债纯债A及博时优势收益信用债,在70只同类中排名前1/2;中期期标准债券基金A类里,博时安盈债券A在同类排名第二;普通债券型基金里,博时稳定价值债券A类在同类65只排名前1/9,博时稳定价值债券B类在50只同类排名前10%;可转换债券型基金A类和指数债券型基金A类里,博时转债增强债券A及博时上证企债30ETF在同类基金中排名前1/2;货币市场基金中,博时现金宝货币A在同类146只排名前1/3。

2、其他大事件

2015年12月18日,由东方财富网主办的2015年东方财富风云榜活动在深举行,博时基金荣获“2015年度最优ODII产品基金公司奖”。

2015年12月17日,由华夏日报主办第九届机构投资者年会暨金蝉奖颁奖盛典,博时基金荣获“2015年度最具互联网创新基金公司”。

2015年12月16日,由北京商报主办的2015北京金融论坛,博时基金荣获“品牌推广卓越奖”。

2015年12月11日,由第一财经日报主办的2015金融价值榜典礼在北京金融街威斯汀酒店举行,博时基金荣获“最佳财富管理金融机构”大奖。

2015年12月11日,由21世纪经济报道主办的2015亚洲资本年会在深圳洲际酒店举行,博时基金获评“2015最受尊敬基金公司”、张光华董事长获评“2015中国赢基金任务奖”。

2015年12月4日,由经济观察报主办的2014-2015年度中国卓越金融奖颁奖典礼在北京举行,博时基金凭借旗下固定收益类的出色表现,独家获评“年度卓越固定收益投资团队奖”。

2015年11月26日,由北大汇丰商学院、南方都市报、奥一网联合主办的CFAC中国金融年会在深召开,博时基金荣获“年度最佳基金公司”大奖。

2015年11月20日,第十一届中国证券市场年会,博时基金获评“年度卓越贡献龙鼎奖”。

2015年11月7日,由每日经济新闻主办的第四届中国上市公司领袖峰会在成都香格里拉举行,博时资本荣获“最具成长性子公司”。

2015年8月3日,博时基金经理过钧和张漢冈,荣获证券时报颁发的“英华奖”;同时,过钧获得证券时报评选的“三年期和五年期固定收益类-最佳基金经理”,张漢冈获得证券时报评选的“三年期海外投资-最佳基金经理”。

2015年4月22日,在由上海证券报社主办的第十二届中国“金基金”奖的评选中,博时主题行业股票证券投资基金(LOF)获得金基金·5年期股票型金基金奖。

2015年4月17日,在由证券时报社主办,晨星资讯、上海证券和济安金信提供评奖支持的2014年度“中国基金业明星基金奖”评选中,博时基金旗下博时主题行业与博时信用债分别获得五年持续回报股票型明星基金奖、2014年度积极债券型明星基金奖。

2015年3月28日,在第十二届中国基金业金牛奖评选中,博时基金旗下博时主题行业(LOF)基金、博时信用债券基金分别获得“2014年度开放式股票型金牛基金”奖、“三年期开放式债券型持续优胜金牛基金”奖。

2015年1月21日,在《华夏时报》第八届投资者年会暨金蝉奖评选中,博时转债增强荣获第八届金蝉奖“2014最佳年度债基品牌奖”。

2015年1月18日,博时基金(香港)在和讯财经风云榜海外评选中荣获“最佳中资基金公司”奖。

2015年1月15日,在和讯网主办的第十二届中国财经风云榜评选中,博时基金获评第十二届中国财经风云榜“年度十大品牌基金公司”奖。

2015年1月11日,在和讯网主办的2013年第十一届财经风云榜基金行业评选中,博时基金荣获“2013年度基金业最佳投资者关系奖”。

2015年1月7日,博时基金在2014年信息时报金蜂奖一金融行业风云榜的评选中获得年度最佳基金公司大奖。

4.1.2 基金经理(或基金经理小组)及基金经理助理的简介

姓名	职务	任本基金的基金经理(助理)期限		证券从业年限	说明
		任职日期	离任日期		
过钧	基金经理/固定收益总部公募基金组投资总监	2009-06-10	-	16	1995年起先后在上海工艺品进出口公司、德国德累斯顿银行上海分行、美国Lowes食品有限公司、美国通用电气公司、华夏基金固定收益部工作。2006年加入博时基金管理有限公司,历任基金经理、博时稳定价值债券投资基金的基金经理、固定收益部副总经理、博时转债增强债券型证券投资基金、博时亚洲票息收益债券型证券投资基金、博时裕祥分级债券型证券投资基金、博时双债增强债券型证券投资基金的基金经理。现任固定收益总部公募基金组投资总监兼博时信用债券投资基金、博时稳健回报债券型证券投资基金(LOF)、博时新财富混合型证券投资基金的基金经理。
高宇	基金经理助理	2012-06-04	2015-03-30	7	曾供职于第一创业证券资产管理部、国信证券研究所,并获首届金牛奖固定收益分析师第五名(2010年,团队)。2010年加入博时基金固定收益总部,历任博时基金研究员、基金经理助理,负责信用市场研究。现任博时产业债纯债债券型证券投资基金基金经理。

注:上述人员的任职日期和离任日期均指公司作出决定之日,证券从业年限计算的起始时间按照从事证券行业开始时间计算。

4.2 管理人对报告期内本基金运作遵规守信情况的说明

在本报告期内,本基金管理人严格遵守《证券法》、《证券投资基金法》、《证券投资基金运作管理办法》及其各项实施细则、基金合同和其他相关法律法规的规定,本着诚实信用、勤勉尽责、取信于市场、取信于社会的原则管理和运用基金资产,在严格控制风险的基础上,为基金持有人谋求最大利益。本报告期内,由于证券市场波动等原因,本基金曾出现个别投资监控指标超标的情况,基金管理人在规定期限内进行了调整,对基金份额持有人利益未造成损害。

4.3 管理人对报告期内公平交易情况的专项说明

4.3.1 公平交易制度和控制方法

报告期内,根据《证券投资基金管理公司公平交易制度指导意见》的相关要求,公司进一步完善了《公平交易管理制度》,通过系统及人工相结合的方式,分别对一级市场及二级市场的权益类及固定收益类投资的公平交易原则、流程,按照境内及境外业务进行了详细规范,同时也通过强化事后分析评估监督机制来确保公司公平对待管理的不同投资组合。

4.3.2 公平交易制度的执行情况

报告期内,本基金管理人严格执行了《证券投资基金管理公司公平交易制度指导意见》和公司制定的《公平交易管理制度》的规定,在研究、决策、交易执行等各环节,通过制度、流程、技术手段等各方面措施确保了公平对待所管理的投资组合。同时,根据《证券投资基金管理公司公平交易制度指导意见》的要求,公司对所管理组合的不同时间窗的同向交易进行了价差专项分析,未发现存在违反公平交易原则的现象。

4.3.3 异常交易行为的专项说明

报告期内未发现本基金存在异常交易行为。

4.4 管理人对报告期内基金的投资策略和业绩表现的说明

4.4.1报告期内基金投资策略和运作分析

2015年的资本市场可在历史上留下浓墨重彩的一笔。债市刚性兑付的打破意味着债券违约元年的开启,唯收益率论和唯发行人所有制的投资策略不再适用;保险举牌大幕的拉开,险含着市场对低估值高收益确定性品种的重估。下半年人民币加入SDR意味着人民币国际化进入了一个新阶段,但美元升息和人民币贬值预期在进一步加大了市场的不确定性。市场的暴涨暴跌带来的巨大波动显然超出了我们的预期。2015年本基金上半年在信用债以及下半年在利率债上获得了较好的回报;在权益上坚持低估值高股息率品种,零配转债,虽然在上半年的疯牛行情表现不如人意,但在之后的股灾中较好的控制了回撤风险,并在下半年帮助组合净值创下了历史新高。

4.4.2报告期内基金的业绩表现

截至2015年12月31日,本基金A/B类基金份额净值为2.137元,份额累计净值为2.252元;C类基金份额净值为2.115元,份额累计净值为2.212元。报告期内,本基金A/B类基金份额净值增长率为12.99%,C类基金份额净值增长率为12.60%,同期业绩基准增长率8.52%。

4.5 管理人对宏观经济、证券市场及行业走势的简要展望

展望2016年,去产能、降杠杆等供给端改革方向大体确定,经济增速进一步下行,货币政策有望保持宽松,但不会出台过去强刺激财政政策,对资本市场总体是一个利好。相对15年,16年的资本市场的分化可能非常大,取决于不同投资品种的风险收益关系,类似14年和15年全面上涨的市场不太可能重演。从宏观基本面和估值情况看,我们看好中长久期利率债,而高等级信用债因为信用利差关系,投资价值不如利率品种。中低等级信用债在打破刚兑神话后,市场悲观气氛可能使之估值从到期收益率转向破产清算价值,目前的收益率依旧不具有吸引力,除非其行业出现比较大的转折。注册制的逐步推进,对我国权益市场的转变是根本性的,08年之后中小市值股票跑赢价值股的规律可能会进入一个新的轮回。无风险收益率的下降,权益市场的高股息率品种的吸引力大为提高,但也要防止企业未来盈利水平的下降对分红的影响。转债市场将进一步扩容,有望改变目前以稀缺定价格的市况,但是部分品种正股的估值昂贵,要想重新获得14年正股和转债估值双低的投资良机,还需要耐心等待。

4.6 管理人内部有关本基金的监察稽核工作情况

报告期内,本基金管理人的经营运作严格遵守国家有关法律法规和行业监管规则,在完善内部控制制度和流程手册的同时,推动内控体系和制度措施的落实;强化对基金投资运作和公司经营管理的合规性监察,通过实时监控、定期检查、专项检查等方式,及时发现情况,提出改进建议并跟踪改进落实情况。公司监察法律部对公司遵守各项法规和管理制度及旗下各基金履行合同义务的情况进行核查,发现违规隐患及时与有关业务人员沟通并向管理层报告,定期向公司董事、总经理和监管部门出具监察稽核报告。

2015年,我公司根据法律、法规的规定,制定、修订和完善了《博时基金融资融券及转融通投资管理制度》、《博时基金管理有限公司产品委员会制度》、《投资决策委员会制度》、《风险管理委员会制度》、《债券型基金股票投资管理流程》、《股票池管理办法》、《债券池管理办法》等制度和流程手册等制度。定期更新了各公募基金的《投资管理细则》,以制度形式明确了投资管理相关的内部流程及内部要求。不断完善“博时客户关系管理系统”、“博时投资决策支持系统”等管理平台,加强了公司的市场体系、投研体系和后台运作的风险监控工作。在新基金发行和老基金持续营销的过程中,严格规范基金销售业务,按照《证券投资基金销售管理办法》的规定审查宣传推介材料,选择有代销资格的代销机构销售基金,并努力做好投资者教育工作。

4.7 管理人对报告期内基金估值程序等事项的说明

本基金管理人为确保基金估值工作符合相关法律法规和基金合同的规定,确保基金资产估值的公平、合理,有效维护投资人的利益,设立了博时基金管理有限公司估值委员会(以下简称“估值委员会”),制定了估值政策和估值程序。估值委员会成员由主管运营的副总经理、督察长、投资总监、研究部负责人、风险管理部负责人、运作部负责人等成员组成,基金经理原则上不参与估值委员会的工作,其估值建议经估值委员会成员评估后审慎采用。估值委员会成员均具有6年以上专业工作经历,具备良好的专业经验和专业胜任能力,具有绝对的独立性。估值委员会的职责主要包括有:保证基金估值的公平、合理;制订健全、有效的估值政策和程序;确保对投资品种进行估值时估值政策和程序的一贯性;定期对估值政策和程序进行评价等。

参与估值流程的各方还包括本基金托管银行和会计师事务所。托管人根据法律法规要求对基金估值及净值计算履行复核责任,当存有异议时,托管银行有责任要求基金管理公司作出合理解释,通过积极商讨达成一致意见。会计师事务所对估值委员会采用的相关估值模型、假设及参数的适当性发表审核意见并出具报告。上述参与估值流程各方之间不存在任何重大利益冲突。

本基金管理人已与中央国债登记结算有限责任公司签署服务协议,由其按约定提供在银行间同业市场交易的债券品种的估值数据。

4.8 管理人对报告期内基金利润分配情况的说明

收益分配原则:在符合有关基金分红条件的前提下,本基金每年收益分配次数最多为12次,每次分配比例不得低于收益分配基准日可供分配利润的60%。若《基金合同》生效不满3个月可不进行收益分配;基金收益分配后基金份额净值不能低于面值,即基金收益分配基准日的基金份额净值减去每单位基金份额收益分配金额后不能低于面值。

本基金管理人已于2015年1月16日发布公告,以2014年12月31日的可分配利润为基准,本基金A/B类份额每10份基金份额派发红利0.370元,本基金C类份额每10份基金份额派发红利0.300元。

4.9 报告期内管理人对本基金持有人数或基金资产净值预警情形的说明

无。

§5 托管人报告

5.1 报告期内本基金托管人遵规守信情况声明

本报告期内,本基金托管人在对博时信用债券投资基金的托管过程中,严格遵守《证券投资基金法》及其他法律法规和基金合同的有关规定,不存在任何损害基金份额持有人利益的行为,完全尽最大责任履行了基金托管人应尽的义务。

5.2 托管人对报告期内本基金投资运作遵规守信、净值计算、利润分配等情况的说明

本报告期内,博时信用债券投资基金的管理人——博时基金管理有限公司在博时信用债券投资基金的投资运作、基金资产净值计算、基金份额申购赎回价格计算、基金费用开支等问题上,不存在任何损害基金份额持有人利益的行为,在各重要方面的运作严格按照基金合同的规定进行。本报告期内,博时信用债券投资基金对基金份额持有人进行了1次利润分配,分配金额为38,607,449.53元。

5.3 托管人对本年度报告中财务信息等内容的真实、准确和完整发表意见

本托管人依法对博时基金管理有限公司编制和披露的博时信用债券投资基金2015年年度报告中财务指标、净值表现、利润分配情况、财务会计报告、投资组合报告等内容进行了核查,以上内容真实、准确和完整。

§6 审计报告

本报告已经普华永道中天会计师事务所审计并出具了无保留意见的审计报告。投资者欲了解审计报告详细内容,可通过登载于博时基金管理公司网站的年度报告正文查看审计报告全文。

§7 年度财务报表

7.1 资产负债表

会计主体:博时信用债券投资基金

报告截止日:2015年12月31日

单位:人民币元

资产	本期末 2015年12月31日	上年度末 2014年12月31日
资产:	-	
银行存款	23,657,471.05	37,882,720.62
结算备付金	19,847,945.52	24,921,173.29
存出保证金	87,463.82	81,014.89
交易性金融资产	2,229,141,832.51	1,489,788,925.99
其中:股票投资	343,922,171.11	244,742,260.20
基金投资	-	
债券投资	1,885,219,661.40	1,245,046,665.79
资产支持证券投资	-	-
贵金属投资	-	-
衍生金融资产	-	-
买入返售金融资产	-	-
应收证券清算款	-	139,877,202.70
应收利息	44,772,075.28	7,290,042.18
应收股利	-	-
应收申购款	23,322,030.30	53,820,142.58
递延所得税资产	-	-
其他资产	-	-
资产总计	2,340,828,818.48	1,753,661,222.25
负债和所有者权益	本期末 2015年12月31日	上年度末 2014年12月31日
负 债:	-	
短期借款	-	-
交易性金融负债	-	-
衍生金融负债	-	-
卖出回购金融资产款	524,299,500.00	408,000,000.00
应付证券清算款	18,768,257.92	-
应付赎回款	4,557,671.46	108,362,433.28
应付管理人报酬	834,496.94	500,225.75
应付托管费	238,427.67	142,921.67
应付销售服务费	149,143.54	145,377.42
应付交易费用	176,005.99	130,133.88
应交税费	-	-
应付利息	40,488.27	-
应付利润	-	-
递延所得税负债	-	-
其他负债	196,570.84	142,106.27
负债合计	549,260,562.63	517,423,198.27
所有者权益:	-	
实收基金	841,564,726.31	645,432,521.49
未分配利润	950,003,529.54	590,805,502.49
所有者权益合计	1,791,568,255.85	1,236,238,023.98
负债和所有者权益总计	2,340,828,818.48	1,753,661,222.25

注:报告截止日2015年12月31日,基金份额总额841,564,726.31份。其中A/B类基金份额净值2.137元,基金份额总额531,614,328.93份;C类基金份额净值2.115元,基金份额总额309,950,397.38份。

7.2 利润表

会计主体:博时信用债券投资基金

本报告期:2015年1月1日至2015年12月31日

单位:人民币元

项目	本期 2015年1月1日至2015年12月31日	上年度可比期间 2014年1月1日至2014年12月31日
一、收入	128,810,722.58	431,404,109.28
1.利息收入	71,233,593.85	11,328,821.22
其中:存款利息收入	783,816.94	508,400.06
债券利息收入	70,357,043.77	10,750,298.48
资产支持证券利息收入	-	-
买入返售金融资产收入	92,733.14	70,122.68
其他利息收入	-	-
2.投资收益(损失以“-”填列)	312,163,670.39	31,216,619.02
其中:股票投资收益	116,373,860.63	14,969,641.96
基金投资收益	-	-
债券投资收益	192,417,162.97	14,240,362.06
资产支持证券投资收益	-	-
贵金属投资收益	-	-
衍生工具收益	-	-
股利收益	3,372,646.79	2,006,615.00
3.公允价值变动收益(损失以“-”号填列)	-255,151,768.49	388,519,929.56
4.汇兑收益(损失以“-”号填列)	-	-
5.其他收入(损失以“-”号填列)	565,226.83	338,739.48
减:二、费用	28,298,178.91	18,768,417.01
1. 管理人报酬	8,606,738.86	3,504,895.92
2. 托管费	2,459,068.13	1,001,398.78
3. 销售服务费	2,135,649.92	791,603.19
4. 交易费用	1,923,454.06	375,853.45
5. 利息支出	12,700,102.49	12,683,985.18
其中:卖出回购金融资产支出	12,700,102.49	12,683,985.18
6. 其他费用	473,165.45	410,680.49
三、利润总额(亏损总额以“-”号填列)	100,512,543.67	412,635,692.27
减:所得税费用	-	-
四、净利润(净亏损以“-”号填列)	100,512,543.67	412,635,692.27

7.3 所有者权益(基金净值)变动表

会计主体:博时信用债券投资基金

本报告期:2015年1月1日至2015年12月31日

单位:人民币元

项目	本期 2015年1月1日至2015年12月31日		
	实收基金	未分配利润	所有者权益合计
一、期初所有者权益(基金净值)	645,432,521.49	590,805,502.49	1,236,238,023.98
二、本期经营活动产生的基金净值变动数(本期利润)	-	100,512,543.67	100,512,543.67
三、本期基金份额交易产生的基金净值变动数(净值减少以“-”号填列)	196,132,204.82	297,292,932.91	493,425,137.73
其中:1.基金申购款	2,261,671,293.14	2,199,145,353.31	4,460,816,646.45
2.基金赎回款	-2,065,539,088.32	-1,901,852,420.40	-3,967,391,508.72
四、本期向基金份额持有人分配利润产生的基金净值变动(净值减少以“-”号填列)	-	-38,607,449.53	-38,607,449.53
五、期末所有者权益(基金净值)	841,564,726.31	950,003,529.54	1,791,568,255.85
项目	上年度可比期间 2014年1月1日至2014年12月31日		
	实收基金	未分配利润	所有者权益合计
一、期初所有者权益(基金净值)	577,531,059.62	20,847,235.07	598,378,294.69
二、本期经营活动产生的基金净值变动数(本期利润)	-	412,635,692.27	412,635,692.27
三、本期基金份额交易产生的基金净值变动数(净值减少以“-”号填列)	67,901,461.87	165,401,285.73	233,302,747.60
其中:1.基金申购款	1,376,830,471.66	576,946,476.86	1,953,776,948.52
2.基金赎回款	-1,308,929,009.79	-411,545,191.13	-1,720,474,200.92
四、本期向基金份额持有人分配利润产生的基金净值变动(净值减少以“-”号填列)	-	-8,078,710.58	-8,078,710.58
五、期末所有者权益(基金净值)	645,432,521.49	590,805,502.49	1,236,238,023.98

报表附注为财务报表的组成部分。

本报告7.1至7.4财务报表由下列负责人签署:

基金管理人负责人:江向阳 主管会计工作的负责人:王德英 会计机构负责人:成江

7.4报表附注

7.4.1本报告期所采用的会计政策、会计估计与最近一期年度报告相一致的说明

对于在证券交易所上市或挂牌转让的固定收益品种(可转换债券、可交换债券、分离债券、资产支持证券和私募债券除外),鉴于其交易量和交易频率不足以提供持续的定价信息,本基金本报告期改为采用中证指数有限公司根据《中国证券投资基金业协会估值核算工作小组关于2015年1季度固定收益品种的估值处理标准》所独立提供的估值结果确定公允价值。

本报告期所采用的其他会计估计与最近一期年度报告相一致。

7.4.2税项

根据财政部、国家税务总局财税[2002]128号《关于开放式证券投资基金有关税收问题的通知》、财税[2008]1号《关于企业所得税若干优惠政策的通知》、财税[2012]85号《关于实施上市公司股息红利差别化个人所得税政策有关问题的通知》、财税[2015]101号《关于上市公司股息红利差别化个人所得税政策有关问题的通知》及其他相关财税法规和实务操作,主要税项列示如下:

(1)以发行基金方式募集资金不属于营业税征收范围,不征收营业税。基金买卖股票的差价收入不予征收营业税。

(2)对基金从证券市场中取得的收入,包括买卖股票的差价收入、股权的股息、红利收入及其他收入,暂不征收企业所得税。

(3)对基金从上市公司取得的股息红利所得,持股期限在1个月以内(含1个月)的,其股息红利所得全额计入应纳税所得额;持股期限在1个月以上至1年(含1年)的,暂减按50%计入应纳税所得额;持股期限超过1年的,于2015年9月8日前暂减按25%计入应纳税所得额,自2015年9月8日起,暂免征收个人所得税。对基金持有的上市公司限售股,解禁后取得的股息、红利收入,按照上述规定计算纳税,持股时间自解禁日起计算;解禁前取得的股息、红利收入继续暂减按50%计入应纳税所得额。上述所得统一适用20%的税率计征个人所得税。

(4)基金卖出股票按0.1%的税率缴纳股票交易印花税,买入股票不征收股票交易印花税。

7.4.3关联方关系

关联方名称	与本基金的关系
博时基金管理有限公司(“博时基金”)	基金管理人、注册登记机构、基金销售机构
中国工商银行股份有限公司(“工商银行”)	基金托管人、基金销售机构
招商证券股份有限公司(“招商证券”)	基金管理人的股东
中国长城资产管理公司	基金管理人的股东
广厦建设集团有限责任公司	基金管理人的股东
天津港(集团)有限公司	基金管理人的股东
上海汇华实业有限公司	基金管理人的股东
上海盛业股权投资基金有限公司	基金管理人的股东
博时资本管理有限公司	基金管理人的子公司
博时基金(国际)有限公司	基金管理人的子公司

注:1. 于2015年7月16日,根据基金管理人发布的《博时基金管理有限公司关于股权变更及修改<公司章程>的公告》,并经中国证券监督管理委员会核准(证监许可[2015]812号),博时基金原股东瑞安股权投资有限公司将所持本公司12%股权转让给博时基金现股东上海汇华实业有限公司。

2. 下述关联交易均在正常业务范围内按一般商业条款订立。

7.4.4 本报告期及上年度可比期间的关联方交易

7.4.4.1通过关联方交易单元进行的交易

7.4.4.1.1股票交易

金额单位:人民币元

关联方名称	本期 2015年1月1日至2015年12月31日		上年度可比期间 2014年1月1日至2014年12月31日	
	成交金额	占当期股票成交总额的比例	成交金额	占当期股票成交总额的比例
招商证券	23,831,592.97	2.00%	-	-

7.4.4.1.2权证交易

无。

7.4.4.1.3交易所回购交易

金额单位:人民币元

关联方名称	本期 2015年1月1日至2015年12月31日		上年度可比期间 2014年1月1日至2014年 12 月 31 日	
	成交金额	占当期债券成交总额的比例	成交金额	占当期债券成交总额的比例
招商证券	50,000,000.00	0.07%	-	-

7.4.4.1.4应支付关联方的佣金

关联方名称	本期 2015年1月1日至2015年12月31日			
	当期佣金	占当期佣金总量的比例	期末应付佣金余额	占期末应付佣金总额的比例
招商证券	21,685.66	2.13%	-	-
关联方名称	上年度可比期间 2014年1月1日至2014年12月31日			
	当期佣金	占当期佣金总量的比例	期末应付佣金余额	占期末应付佣金总额的比例
招商证券	-578.69