海富通精选证券投资基金

2014 年度报告摘要

基金管理人：海富通基金管理有限公司
基金托管人：交通银行股份有限公司
报告送出日期：二〇一五年三月三十日

§1 重要提示

1.1 重要提示
基金管理人的董事会、董事保证本报告所载资料不存在虚假记载、误导性陈述或重大遗漏，并对其内容的真实性、准确性和完整性承担个别及连带的法律责任。本年度报告已经三分之二以上独立董事签字同意，并由董事长签发。
基金托管人交通银行股份有限公司根据本基金合同规定，于2015年3月27日复核了本报告中的财务指标、净值表现、利润分配情况、财务会计报告、投资组合报告等内容，保证复核内容不存在虚假记载、误导性陈述或者重大遗漏。
基金管理人承诺以诚实信用、勤勉尽责的原则管理和运用基金资产，但不保证基金一定盈利。
基金的过往业绩并不代表其未来表现。投资有风险，投资者在作出投资决策前应仔细阅读本基金的招募说明书及其更新。
本年度报告摘要摘自年度报告正文，投资者欲了解详细内容，应阅读年度报告正文。
本报告期自2014年1月1日起至2014年12月31日止。

§2 基金简介

2.1 基金基本情况

基金简称	海富通精选混合
基金主代码	519011
交易代码	519011
基金运作方式	契约型开放式
基金合同生效日	2003年8月22日
基金管理人	海富通基金管理有限公司
基金托管人	交通银行股份有限公司
报告期末基金份额总额	5,957,161,199.34份
基金合同存续期	不定期

2.2 基金产品说明

投资目标	本基金采取积极主动精选证券和适度主动进行资产配置的投资策略，实施全程风险管理，在保证资产良好流动性的前提下，在一定风险限度内实现基金资产的长期最大化增值。
投资策略	本基金的投资策略分两个层次：第一层次为适度主动的资产配置，以控制或规避市场系统性风险；第二层次为积极主动的精选证券，以分散或规避个券风险。积极主动精选证券是本基金投资策略的重点。
业绩比较基准	MSCI China A指数×65%+上证国债指数×35%
风险收益特征	本基金属于证券投资基金中风险程度适中的品种。本基金力争通过适度主动的资产配置和积极主动的精选证券，识别和控制风险，实现风险限度内的超额回报。

2.3 基金管理人和基金托管人

项目		基金管理人	基金托管人
名称		海富通基金管理有限公司	交通银行股份有限公司
信息披露负责人	姓名	葛万荣	汤嵩彦
	联系电话	021-38650891	95559
	电子邮箱	wrxa@hftfund.com	tangsy@bankcomm.com
客户服务电话		40088-40099	95559
传真		021-33830166	021-62701216

2.4 信息披露方式

登载基金年度报告正文的管理人互联网网址	http://www.hftfund.com
基金年度报告备置地点	基金管理人及基金托管人的办公场所

§3 主要财务指标、基金净值表现及利润分配情况

3.1 主要会计数据和财务指标

金额单位：人民币元

3.1.1 期间数据和指标	2014年	2013年	2012年
本期已实现收益	-27,310,213.31	287,134,249.53	-389,305,672.44
本期利润	84,928,452.40	488,939,414.81	26,086,944.12
加权平均基金份额本期利润	0.0110	0.0465	0.0019
本期基金份额净值增长率	4.02%	9.78%	-0.38%
3.1.2 期末数据和指标	2014年末	2013年末	2012年末
期末可供分配基金份额利润	0.0196	0.0260	-0.0025
期末基金资产净值	3,078,415,684.09	4,432,415,615.29	7,566,399,621.79
期末基金份额净值	0.5168	0.5073	0.4621

注：1、本期已实现收益指基金本期利息收入、投资收益、其他收入(不含公允价值变动收益) 扣除相关费用后的余额，本期利润为本期已实现收益加上本期公允价值变动收益。
2、所述基金业绩指标不包括持有人认购或交易基金的各项费用，计入费用后实际收益水平要低于 所列数字。
3、期末可供分配利润，采用期末资产负债表中未分配利润与未分配利润中已实现部分的孰低数(为 期末余额，不是当期发生数)。
3.2 基金净值表现
3.2.1 基金份额净值增长率及其与同期业绩比较基准收益率的比较

3.1.1 期间数据和指标	份额净值增长率①	份额净值增长率标准差②	业绩比较基准收益率③	业绩比较基准收益率标准差④	①-③	②-④
过去三个月	4.34%	1.07%	23.74%	1.01%	-19.40%	0.06%
过去六个月	8.25%	0.83%	35.82%	0.82%	-27.57%	0.01%
过去一年	4.02%	0.82%	31.14%	0.76%	-27.12%	0.06%
过去三年	13.76%	0.88%	37.59%	0.83%	-23.83%	0.05%
过去五年	1.64%	0.95%	9.60%	0.87%	-7.96%	0.08%
自基金合同生效起至今	360.55%	1.20%	179.59%	1.12%	180.96%	0.08%

3.2.2 自基金合同生效以来基金份额累计净值增长率变动及其与同期业绩比较基准收益率变动的比较

海富通精选证券投资基金
份额累计净值增长率与业绩比较基准收益率的历史走势对比图
(2003年8月22日至2014年12月31日)

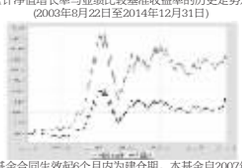

注：1、按基金合同规定，本基金自基金合同生效起6个月内为建仓期。本基金自2007年6月28日至2007年9月29日，为持续营销后建仓期。建仓期满至今，本基金投资组合均达到本基金合同第十八条(三)、(六)规定的比例限制及本基金投资组合的比例范围。
2、为了能更公允地体现基金投资业绩，海富通基金管理有限公司自2007年1月1日起调整海富通精选基金业绩比较基准中股票部分的基准。原比较基准中的上证指数将调整为MSCI China A指数，相应的基准权重不变。
3.2.3 过去五年基金每年净值增长率及其与同期业绩比较基准收益率的比较

海富通精选证券投资基金
过去五年基金净值增长率与业绩比较基准收益率的对比图

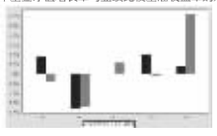

3.3 过去三年基金的利润分配情况

单位：人民币元

年度	每10份基金份额分红数	现金形式发放总额	再投资形式发放总额	年度利润分配合计	备注
2014年	0.100	44,827,646.96	38,130,195.84	82,957,842.80	-
2013年	-	-	-	-	-
2012年	1.950	2,172,674,493.21	761,343,736.89	2,934,018,230.10	-
合计	2.050	2,217,502,140.17	799,473,932.73	3,016,976,072.90	-

§4 管理人报告

4.1 基金管理人及基金经理情况
4.1.1 基金管理人及其管理基金的经验
基金管理人海富通基金管理有限公司经中国证监会证监基金字[2003]48号文批准，由海通证券股份有限公司和富通基金管理公司(现更名为“法国巴黎投资管理BE控股公司 ”)于2003年4月1日共同发起设立。截至2014年12月31日，本基金管理人共管理32只公募基金：海富通精选证券投资基金、海富通收益增长证券投资基金、海富通货币市场证券投资基金、海富通股票证券投资基金、海富通强化回报混合型证券投资基金、海富通风格优势股票型证券投资基金、海富通精选贰号混合型证券投资基金、海富通中国海外精选股票型证券投资基金、海富通稳健添利债券型证券投资基金、海富通领先成长股票型证券投资基金、海富通中证100指数证券投资基金(LOF)、海富通中小盘股票型证券投资基金、上证周期行业50交易型开放式指数证券投资基金、海富通上证周期行业50交易型开放式指数证券投资基金联接基金、海富通稳固收益债券型证券投资基金、海富通大中华精选股票型证券投资基金、上证非周期行业100交易型开放式指数证券投资基金、海富通上证非周期行业100交易型开放式指数证券投资基金联接基金、海富通稳进增利债券型证券投资基金(LOF)、海富通国策导向股票型证券投资基金、海富通中证内地低碳经济主题指数证券投资基金、海富通现金管理货币市场基金、海富通养老收益混合型证券投资基金、海富通一年定期开放债券型证券投资基金、海富通又利债券型证券投资基金、海富通内需热点股票型证券投资基金、海富通纯债债券型证券投资基金、海富通双福分级债券型证券投资基金、海富通季季增利理财债券型证券投资基金、上证可质押城投债交易型开放式指数证券投资基金、海富通阿尔法对冲混合型发起式证券投资基金、海富通新内需灵活配置混合型证券投资基金。
4.1.2 基金经理(或基金经理小组)及基金经理助理的简介

姓名	职务	任本基金的基金经理(助理)期限		证券从业年限	说明
		任职日期	离任日期		
蒋征	本基金的基金经理，海富通稳健添利混合基金经理，海富通精选贰号混合基金经理，投资副总监	2012-01-20	2014-01-22	16年	工商管理硕士，持有基金从业人员资格证书。历任中国保险信托投资公司业务经理，嘉实基金管理有限公司丰和基金经理助理，2003年1月至2004年4月任泰和基金经理，2004年8月至2006年5月任华夏基金管理有限公司华夏大盘精选基金经理，2005年12月至2006年5月任基金兴安基金经理，2006年6月加入海富通基金管理有限公司。2006年9月至2014年1月任海富通强化回报混合基金经理，2007年1月至2009年1月任海富通股票基金经理，2007年10月至2013年1月任股票相对收益组合部总监，2009年1月至2012年1月任海富通收益增长混合基金经理，2010年9月至2012年1月任海富通上证周期ETF及海富通上证周期ETF联接基金经理，2012年1月至2014年1月任海富通精选混合及海富通精选贰号混合基金经理，2013年1月至2014年1月任投资副总监。
陈洪	本基金的基金经理，副总经理	2003-08-22	2014-06-04	21年	中国国籍，硕士，持有基金从业人员资格证书。历任君安证券有限公司投资经理、广东发展银行深圳分行业务经理、富通基金管理亚洲有限公司基金经理。2003年4月至2014年6月任海富通精选混合基金经理，2003年4月至2012年9月任海富通基金管理有限公司投资总监，2005年7月至2006年9月任海富通股票基金经理，2006年3月至9月任海富通收益增长混合基金经理，2006年5月至2014年6月任海富通基金管理有限公司副总经理。2007年2月至2007年8月任海富通风格优势股票基金经理，2007年4月至2007年8月任海富通精选贰号混合基金经理，2008年6月至2011年2月任海富通中国海外股票(QDII)基金经理。
丁俊	本基金的基金经理，海富通精选贰号混合基金经理，海富通收益增长混合基金经理，海富通股票基金经理，投资副总监	2014-01-17	-	12年	硕士，持有基金从业人员资格证书。2002年7月至2006年4月就职于安信产管理公司，曾任权益投资部研究主管，2006年4月加入海富通基金管理有限公司，任海富通精选混合和海富通风格优势股票基金经理助理，2007年8月至2012年1月任海富通精选混合和海富通精选贰号混合基金经理，2012年1月至2014年3月任海富通基金管理有限公司研究总监。2014年1月起任海富通精选混合和海富通精选贰号混合基金经理。2014年3月起任投资副总监。2014年4月起兼任海富通收益增长混合和海富通股票基金经理。
黄峰	本基金的基金经理助理，海富通精选贰号混合基金经理助理，海富通收益增长混合基金经理助理，海富通稳健添利债券型证券投资基金基金经理助理	2014-08-12	2014-12-17	4年	硕士，持有基金从业人员资格证书，历任大公国际资信评估公司信用分析部分析师，深圳九富投资顾问有限公司项目部员工，大连獐子岛渔业集团股份有限公司证券部负责人、证券事务代表，华创证券有限责任公司研究所高级研究员，2011年5月加入海富通基金管理有限公司，历任投资分析师、基金经理助理。2014年12月起担任海富通股票，海富通中小盘股票，海富通内需热点股票和海富通领先成长股票的基金经理。

注：1、对基金的首任基金经理，其任职日期指基金合同生效日，离任日期指公司做出决定之日；非首任基金经理，其任职日期和离任日期均指公司做出决定之日。

4.2 管理人对报告期内本基金运作遵规守信情况的说明
本报告期内，本基金管理人认真遵循《中华人民共和国证券投资基金法》及其他有关法律法规、基金合同的规定，本着诚实信用、勤勉尽责的原则管理和运用基金资产，没有发生损害基金份额持有人利益的行为。
4.3 管理人对报告期内公平交易情况的专项说明
4.3.1 公平交易制度和控制方法
公司根据证监会2011年发布的《证券投资基金管理公司公平交易制度指导意见》的具体要求，持续完善了公司投资交易业务流程和公平交易制度，制度和流程覆盖了境内上市股票、债券的一级市场申购、二级市场交易等投资管理活动，涵盖了授权、研究分析、投资决策、交易执行、业绩评估等投资管理活动相关的各个环节。同时，公司投资交易业务组织架构保证了各投资组合投资决策相对独立，确保其在获得投资信息、投资建议和实施投资决策方面享有公平的机会。同时，公司建立了严格的投资交易行为监控制度，公司投资交易行为监控体系由交易室、投资部、监察稽核部和风险管理部组成，各部门各司其职，对投资交易行为进行事前、事中和事后的全程监控，保证公平交易制度的执行和实现。
4.3.2 公平交易制度的执行情况
报告期内，公司严格遵守法律法规关于公平交易的相关规定，确保本公司管理的不同投资组合在授权、研究分析、投资决策、交易执行、业绩评估等投资管理活动和环节得到公平对待。各投资组合均严格按照法律、法规和公司制度执行投资交易，保证公平交易制度的执行和实现。
报告期内，对公司旗下所有投资组合的整体收益率差异、分投资类别(股票、债券)的收益率差异进行了分析，并采集了连续四个季度期间内，不同时间窗下(如日内、3日内、5日内)公司管理的不同投资组合同向交易的样本，对其进行了95%置信区间，假设盘价率为0的T分布检验，结合该时间窗下组合互相之间的模拟输送金额、贡献度、交易占优比等指标综合判断是否存在不公平交易或利益输送的可能。结果表明，报告期内公司对旗下各投资组合公平对待，不存在利益输送的行为。
4.3.3 异常交易行为的专项说明
本报告期内，未发现本基金进行可能导致不公平交易和利益输送的异常交易，未发生投资组合参与的交易所公开竞价同日反向交易或交较少的单边交易量超过该证券当日成交量的5%的情形。
4.4 管理人对报告期内基金的投资策略和业绩表现的说明
4.4.1报告期内基金投资策略和运作分析
回顾2014年，宏观经济持续表现疲弱，随着政府一系列以经济托底为主线的微刺激政策出台(区域经济建设、铁路建设、小微企业减税、定向降准、地产限购政策松动等)，A股市场上半年在经济数据、IPO重启和利好政策的交互影响下艰难前行。进入下半年，在沪港通和极预期，以及一带一路、国企改革、地产松绑、自贸区等相关政策纷纷出台的背景下，蓝筹股再度获得市场青睐。而后，央行在11月21日的全面降息举措，令市场感受到政府缓和实体经济下滑的决心，全面激发了市场热情，融资融券余额在股市的赚钱效应吸引下屡创新高，市场交投活跃。政策面利好及资金面支撑成为下半年大盘估值回升的主要动力，推动大盘在四季度走出量价齐升、投资热点涌动的大涨行情。
指数方面，各主要市场指数在2014年均收涨，大盘指数表现优于中小板和创业板。本年度，上证综指、深证成指、中小板指和创业板指分别上涨52.87%、35.62%、9.67%和12.83%。就中信一级行业指数来看，各行业指数也出现普涨行情。其中，非银行金融、建筑、房地产、银行、交通运输等大盘蓝筹板块表现靓丽，年度涨幅均在70%以上，非银行金融板块以129.76%涨幅居首；电子元器件、医药、传媒、食品饮料等行业表现相对较弱。
2014 年一季度本基金减持了部分成长性不明显的价值股，加大了新兴成长资产的配置力度，选择了部分业绩有望明显受益于经济转型的公司。同时也配置了一批积极转型的传统产业公司，以期获得估值提升的空间。二季度随着创业板跌破 1300 点，本基金开始增持以创业板为代表的股票资产，提高组合弹性，该部分增仓在随后的市场反弹中获取了不错的收益。但组合中部分稳定增长的资产股价表现持续低迷，拖累了组合反弹中的表现。临近二季末，创业板反弹已累积一定幅度，部分股价已大幅反弹的成长股又将面临业绩压力，本基金对此进行了减持，由于三季度过分看重经济下滑势头对股市的影响，尽管三季度经济的确如预期股下滑，但低估了改革预期和资金面变化预期对股市的刺激，因此在资产配置上股票配置比例不高，同时配置结构偏保守，特别是非银金融配置比例不够，导致四季度明显跑输市场。
4.4.2报告期内基金的业绩表现
报告期本基金净值增长率为4.02%，同期业绩比较基准收益率为31.14%，基金净值跑输业绩比较基准27.12个百分点，基金净值跑输基准的原因在于三季度过分看重经济下滑势头对股市的冲击，尽管三季度经济的确如预期股下滑，但低估了改革预期和资金面变化预期对股市的刺激，因此在资产配置上股票配置比例不高，同时配置结构偏保守，特别是非银金融配置比例不够，导致四季度明显跑输市场。
4.5 管理人对宏观经济、证券市场及行业走势的简要展望
展望2015年，2014年经济增速下滑至7%-8%的区间将成为未来几年的常态，从外部环境来看，美国经济复苏情况良好，但欧洲及日本经济增长压力较大，预计货币政策上会保持持续宽松的态势。大宗商品的价格预计将维持在低位运行。
国内投资方面，2015年国内基建及房地产投资增速将面临继续下行的压力。出口由于人民币升值的压力，将保持弱势。消费受制于较弱的投资增速及反腐影响，2015年可能依旧保持低位平稳。预计进入2015年经济将呈现稳增长和促改革并重的局面，介于目前经济内生增长依然维持弱势，预计政府仍将持续的保持一定程度的刺激，同时通过寻找新的经济增长点来稳定和促进经济增长。
在经过2014年上证指数的大幅上涨之后，预计市场将会继续被流动性及政策变化所主导一段时间，投资机会逐渐增多。延续上期判断，之前处于历史底部的价值蓝筹公司，随着市场对经济大周期系统风险担忧的进一步缓解，在2014年第四季度出现了一波估值修复的行情。作为稳定经济的主要手段之一，铁路核电等投资相关产业在2015年两会之前将会被市场逐步认知并重视。随着政策的逐步落实和订单的逐步确认，将会对相关的价值蓝筹公司进一步带来估值和业绩的双提升。成长类资产以及转型类资产在年报期面临业绩兑现的压力，在经过业绩的检验和筛选之后，代表着未来经济发展大方向，具备真实高成长能力的相关行业和股票将会重新获得市场的青睐。
基于上述判断，在稳定与转型的双重背景下，随着稳定经济的措施的持续推进，优质存量资产的价值将会继续得到体现和重估；而符合经济升级趋势、政策扶持方向等相关资产，如果能得到业绩的支撑，其股价仍将有望震荡上行。
另考虑到市场经历2014年大幅上涨，预计2015年市场波动明显会加大，因此本基金也将据此对股票配置比例进行动态调整。
4.6 管理人对报告期内本基金估值程序等事项的说明
本基金管理人设立估值委员会，委员会成员具有3 年以上的基金及相关行业工作经验、专业技术技能，并且能够在估值委员会相关工作中保持独立性。估值委员会负责制定、更新本基金管理人管理的基金的估值政策和程序。
估值委员会下设估值工作小组。估值工作小组充分听取相关部门的建议，并和相关托管人充分协商后，向估值委员会提交估值建议报告以及估值政策和程序评估报告，以便估值委员会决策。
估值政策经估值委员会审阅同意，并经本公司总裁办公会批准后实施。
基金会计部按照批准后的估值政策进行估值。
除了投资总监外，其他基金经理不是估值委员会和估值工作小组的成员，不参与估值政策的决策。但是对于非活跃投资品种，基金经理可以向估值工作小组提供估值建议。
上述参与估值流程各方之间无任何重大利益冲突。

§5 托管人报告

5.1 报告期内本基金托管人遵规守信情况声明
2014年度，基金托管人在海富通精选证券投资基金的托管过程中，严格遵守了《证券投资基金法》及其他有关法律法规、基金合同、托管协议，尽职尽责地履行了托管人应尽的义务，不存在任何损害基金持有人利益的行为。
5.2 托管人对报告期内本基金投资运作遵规守信、净值计算、利润分配等情况的说明
2014年度，海富通基金管理有限公司在海富通精选证券投资基金投资运作、基金资产净值的计算、基金份额申购赎回价格的计算、基金费用开支等问题上，托管人未发现损害基金持有人利益的行为。
本报告期内本基金进行了1次收益分配，分配金额为82,957,842.80元，符合基金合同的规定。
5.3 托管人对本年度报告中财务信息等内容的真实、准确和完整发表意见
2014年年度，由海富通基金管理有限公司编制并经托管人复核审查的有关海富通精选证券投资基金的年度报告中财务指标、净值表现、收益分配情况、财务会计报告相关内容、投资组合报告等内容真实、准确、完整。

§6 审计报告

普华永道中天会计师事务所(特殊普通合伙)为本基金出具了标准无保留意见的审计报告。
投资者可通过年度报告正文查看审计报告全文。

§7 年度财务报表

7.1 资产负债表
会计主体：海富通精选证券投资基金
报告截止日：2014年12月31日

单位：人民币元

项目	本期末 2014年12月31日	上年度末 2013年12月31日
资产：		
银行存款	195,248,007.80	105,277,790.96
结算备付金	7,642,541.63	591,144.93
存出保证金	1,465,840.13	914,225.95
交易性金融资产	2,763,912,962.50	3,786,754,568.68
其中：股票投资	2,084,718,962.50	2,669,878,007.68
基金投资	-	-
债券投资	679,194,000.00	1,116,876,561.00
资产支持证券投资	-	-
贵金属投资	-	-
衍生金融资产	-	-
买入返售金融资产	39,400,259.10	249,150,763.98
应收证券清算款	71,566,379.64	280,263,145.66
应收利息	20,697,408.19	20,958,071.64
应收股利	-	-
应收申购款	59,640.79	99,261.64
递延所得税资产	-	-
其他资产	-	-
资产总计	3,099,993,039.78	4,444,008,973.44
负债和所有者权益	本期末 2014年12月31日	上年度末 2013年12月31日
负 债：		
短期借款	-	-
交易性金融负债	-	-
衍生金融负债	-	-
卖出回购金融资产款	-	-
应付证券清算款	-	-
应付赎回款	9,738,765.17	3,180,077.64
应付管理人报酬	4,001,436.39	5,483,203.63
应付托管费	666,906.04	913,867.29
应付销售服务费	-	-
应付交易费用	6,814,862.22	1,357,675.79
应交税费	-	233,987.60
应付利息	-	-
应付利润	-	-
递延所得税负债	-	-
其他负债	355,385.87	424,546.20
负债合计	21,577,355.69	11,593,358.15
所有者权益：		
实收基金	1,807,748,168.11	2,651,449,937.28
未分配利润	1,270,667,515.98	1,780,965,678.01
所有者权益合计	3,078,415,684.09	4,432,415,615.29
负债和所有者权益总计	3,099,993,039.78	4,444,008,973.44

注：报告截止日2014年12月31日，基金份额净值0.5168元，基金份额总额5,957,161,199.34份。
7.2 利润表
会计主体：海富通精选证券投资基金
本报告期：2014年1月1日至2014年12月31日

单位：人民币元

项目	本期 2014年1月1日至2014年12月31日	上年度可比期间 2013年1月1日至2013年12月31日
一、收入	177,007,985.90	603,896,452.29
1.利息收入	46,907,612.40	47,700,525.66
其中：存款利息收入	5,924,705.27	5,705,007.51
债券利息收入	39,746,720.75	38,470,716.76
资产支持证券利息收入	-	-
买入返售金融资产收入	1,236,186.38	3,524,801.39
其他利息收入	-	-
2.投资收益(损失以“-”填列)	17,661,184.93	352,014,777.38
其中：股票投资收益	-7,715,695.17	305,937,283.90
基金投资收益	-	-
债券投资收益	8,983,847.45	-5,526,238.76
资产支持证券投资收益	-	-
贵金属投资收益	-	-
衍生工具收益	-	-
股利收益	16,393,032.65	51,603,732.24
3.公允价值变动收益(损失以“-”号填列)	112,238,665.71	201,805,165.28
4.汇兑收益(损失以“-”号填列)	-	-
5.其他收入(损失以“-”号填列)	200,522.86	2,375,983.97
减：二、费用	92,079,533.50	114,957,037.48
1.管理人报酬	56,064,667.66	77,276,738.27
2.托管费	9,344,111.26	12,879,456.39
3.销售服务费	-	-
4.交易费用	26,220,135.47	24,338,195.12
5.利息支出	-	-
其中：卖出回购金融资产支出	-	-
6.其他费用	450,619.11	462,647.70
三、利润总额(亏损总额以“-”号填列)	84,928,452.40	488,939,414.81
减：所得税费用	-	-
四、净利润(净亏损以“-”号填列)	84,928,452.40	488,939,414.81

7.3 所有者权益(基金净值)变动表
会计主体：海富通精选证券投资基金
本报告期：2014年1月1日至2014年12月31日

单位：人民币元

项目	本期 2014年1月1日至2014年12月31日		
	实收基金	未分配利润	所有者权益合计
一、期初所有者权益(基金净值)	2,651,449,937.28	1,780,965,678.01	4,432,415,615.29
二、本期经营活动产生的基金净值变动数(本期利润)	-	84,928,452.40	84,928,452.40
三、本期基金份额交易产生的基金净值变动数(净值减少以“-”号填列)	-843,701,769.17	-512,268,771.63	-1,355,970,540.80
其中：1.基金申购款	41,673,913.25	24,346,394.31	66,020,307.56
2.基金赎回款	-885,375,682.42	-536,615,165.94	-1,421,990,848.36
四、本期向基金份额持有人分配利润产生的基金净值变动(净值减少以“-”号填列)	-	-82,957,842.80	-82,957,842.80
五、期末所有者权益(基金净值)	1,807,748,168.11	1,270,667,515.98	3,078,415,684.09
项目	上年度可比期间 2013年1月1日至2013年12月31日		
	实收基金	未分配利润	所有者权益合计
一、期初所有者权益(基金净值)	4,968,904,934.27	2,597,494,687.52	7,566,399,621.79
二、本期经营活动产生的基金净值变动数(本期利润)	-	488,939,414.81	488,939,414.81
三、本期基金份额交易产生的基金净值变动数(净值减少以“-”号填列)	-2,317,454,996.99	-1,305,468,424.32	-3,622,923,421.31
其中：1.基金申购款	285,568,007.75	191,894,869.31	477,462,877.06
2.基金赎回款	-2,603,023,004.74	-1,497,363,293.63	-4,100,386,298.37
四、本期向基金份额持有人分配利润产生的基金净值变动(净值减少以“-”号填列)	-	-	-
五、期末所有者权益(基金净值)	2,651,449,937.28	1,780,965,678.01	4,432,415,615.29

报表附注为财务报表的组成部分。
本报告7.1至7.4，财务报表由下列负责人签署：
基金管理人负责人：张文伟，主管会计工作负责人：陶网雄，会计机构负责人：张琦
7.4 报表附注
7.4.1 基金基本情况
海富通精选证券投资基金(以下简称“本基金”)经中国证券监督管理委员会(以下简称“中国证监会”)证监基金字[2003]第85号《关于同意海富通精选证券投资基金设立的批复》核准，由海富通基金管理有限公司依照《证券投资基金管理暂行办法》及其实施细则、《开放式证券投资基金试点办法》等有关规定和《海富通精选证券投资基金基金合同》(后更名为《海富通精选证券投资基金基金契约》)发起，并于2003年8月22日募集成立。本基金为契约型开放式，存续期限不定，首次设立募集不包括认购资金利息共募集人民币3,698,432,268.39元，已经普华永道中天会计师事务所有限公司普华永道验字(2003)第110号验资报告予以验证。本基金的基金管理人为海富通基金管理有限公司，基金托管人为交通银行股份有限公司。
根据《海富通精选证券投资基金招募说明书》和《关于对海富通精选基金实施基金份额拆分的公告》的有关规定，本基金于2007年7月4日进行了基金份额拆分，拆分比例为1:3.295643296，并于2007年7月5日进行了变更登记。
根据《中华人民共和国证券投资基金法》和《海富通精选证券投资基金基金合同》的有关规定，本基金的投资范围限于具有良好流动性的金融工具，包括国内依法上市的股票、债券及法律、法规或中国证监会允许基金投资的其他金融工具。本基金投资于股票、债券的比例不低于基金资产总值的80%，投资于国家债券的比例不低于基金资产净值的20%。在正常市场情况下，本基金投资组合的比例范围为：股票投资60%-80%，债券投资20%-50%，权证投资0%-3%，并保持不低于基金资产净值5%的现金或者到期日在一年以内的政府债券。本基金的业绩比较基准为：MSCI China A指数X 65%+上证国债指数X 35%。
本财务报表由本基金的基金管理人海富通基金管理有限公司于2015年3月25日批准报出。
7.4.2 会计报表的编制基础
本基金的财务报表按照财政部于2006年2月15日及以后期间颁布的《企业会计准则-基本准则》、各项具体会计准则及相关规定(以下合称“企业会计准则”)、中国证监会颁布的《证券投资基金信息披露XBRL模板第3号-年度报告和半年度报告》、中国证券投资基金业协会颁布的《证券投资基金会计核算业务指引》、《海富通精选证券投资基金基金合同》和在财务报表附注7.4.4所列示的中国证监会发布的有关规定及允许的基金行业实务操作编制。
7.4.3 遵循企业会计准则及其他有关规定的声明
本基金2014年度财务报表符合企业会计准则的要求，真实、完整地反映了本基金2014年12月31日的财务状况以及2014年度的经营成果和基金净值变动情况等有关信息。
7.4.4 本报告期所采用的会计政策、会计估计与最近一期年度报告相一致的说明
本报告期所采用的会计政策、会计估计与最近一期年度报告相一致。
7.4.5 会计政策和会计估计变更以及差错更正的说明
7.4.5.1 会计政策变更的说明
财政部于2014年颁布《企业会计准则第39号——公允价值计量》、《企业会计准则第40号——合营安排》、《企业会计准则第41号——在其他主体中权益的披露》和修订后的《企业会计准则第2号——长期股权投资》、《企业会计准则第9号——职工薪酬》、《企业会计准则第30号——财务报表列报》、《企业会计准则第33号——合并财务报表》以及《企业会计准则第37号——金融工具列报》，要求除《企业会计准则第37号——金融工具列报》自2014年度财务报表起施行外，其他准则自2014年7月1日起施行。上述准则对本基金本报告期无重大影响。
7.4.5.2 会计估计变更的说明
本基金本报告期未发生会计估计变更。
7.4.5.3 差错更正的说明
本基金在本报告期间无须说明的会计差错更正。
7.4.6 税项
根据财政部、国家税务总局财税[2002]128号《关于开放式证券投资基金有关税收问题的通知》、财税[2008]1号《关于企业所得税若干优惠政策的通知》、财税[2012]85号《关于实施上市公司股息红利差别化个人所得税政策有关问题的通知》及其他相关财税法规和实务操作，主要税项列示如下：
(1) 以发行基金方式募集资金不属于营业税征收范围，不征收营业税。基金买卖股票、债券的差价收入不予征收营业税。
(2) 对基金从证券市场中取得的收入，包括买卖股票、债券的差价收入，股权的股息、红利收入，债券的利息收入及其他收入，暂不征收企业所得税。
(3) 对基金取得的企业债券利息收入，应由发行债券的企业在向基金支付利息时代扣代缴20%的个人所得税。自2013年1月1日起，对基金从上市公司取得的股息红利所得，按股期限在1个月以内(含1个月)的，其股息红利所得全额计入应纳税所得额；持股期限在1个月以上至1年(含1年)的，暂减按50%计入应纳税所得额；持股期限超过1年的，暂减按25%计入应纳税所得额。对基金持有的上市公司限售股，解禁后取得的股息、红利收入，按照上述规定计算纳税，持股时间自解禁日起计算；解禁前取得的股息、红利收入继续暂减按50%计入应纳税所得额。上述所得统一适用20%的税率计征个人所得税。
(4) 基金卖出股票按0.1%的税率缴纳股票交易印花税，买入股票不征收股票交易印花税。
7.4.7 关联方关系

项目	与本基金的关系
海富通基金管理有限公司(“海富通”)	基金管理人、基金销售机构
交通银行股份有限公司(“交通银行”)	基金托管人、基金销售机构
海通证券股份有限公司(“海通证券”)	基金管理人的股东、基金销售机构
法国巴黎投资管理BE控股公司(BNP Paribas Investment Partners BE Holding)	基金管理人的股东

注：下述关联交易均在正常业务范围内按一般商业条款订立。
7.4.8 本报告期及上年度可比期间的关联方交易
7.4.8.1 通过关联方交易单元进行的交易
7.4.8.1.1 股票交易

金额单位：人民币元

关联方名称	本期 2014年1月1日至2014年12月31日		上年度可比期间 2013年1月1日至2013年12月31日	
	成交金额	占当期股票成交总额的比例	成交金额	占当期股票成交总额的比例
海通证券	6,261,275,524.08	36.56%	4,079,894,206.91	26.89%

7.4.8.1.2 权证交易
本基金本报告期及上年度可比期间未通过关联方交易单元进行权证交易。
7.4.8.1.3 应支付关联方的佣金

金额单位：人民币元

关联方名称	本期 2014年1月1日至2014年12月31日			
	当期佣金	占当期佣金总量的比例	期末应付佣金余额	占期末应付佣金总额的比例
海通证券	5,579,816.48	36.53%	2,221,865.29	32.62%
关联方名称	上年度可比期间 2013年1月1日至2013年12月31日			
	当期佣金	占当期佣金总量的比例	期末应付佣金余额	占期末应付佣金总额的比例
海通证券	3,675,522.47	27.18%	649,198.60	48.34%

注：1、上述佣金参考市场价格经本基金的基金管理人与对方协商确定，以扣除由中国证券登记结算有限责任公司收取的证管费和经手费的净额列示。
2、该类佣金协议的服务范围还包括佣金收取方为本基金提供的证券投资研究成果和市场信息服务等。
7.4.8.2 关联方报酬
7.4.8.2.1 基金管理费

单位：人民币元

项目	本期 2014年1月1日至2014年12月31日	上年度可比期间 2013年1月1日至2013年12月31日
当期发生的基金应支付的管理费	56,064,667.66	77,276,738.27
其中：支付销售机构的客户维护费	11,720,865.35	13,583,020.80

注：支付基金管理人海富通基金管理有限公司的管理人报酬按前一日基金资产净值1.5%的年费率计提，逐日累计至每月月底，按月支付。其计算公式为：
日管理人报酬=前一日基金资产净值 X 1.5% / 当年天数。
7.4.8.2.2 基金托管费

单位：人民币元

项目	本期 2014年1月1日至2014年12月31日	上年度可比期间 2013年1月1日至2013年12月31日
当期发生的基金应支付的托管费	9,344,111.26	12,879,456.39

注：支付基金托管人交通银行的托管费按前一日基金资产净值0.25%的年费率计提，逐日累计至每月月底，按月支付。其计算公式为：
日托管费=前一日基金资产净值 X 0.25% / 当年天数。
7.4.8